

Ενότητα 7.....	185
7.Περιγραφή του εσωτερικού περιβάλλοντος του Δήμου Λαρισαίων και των Νομικών του Προσώπων.....	185
7.1 Οργάνωση και Συνεργασίες Δήμου Λαρισαίων.....	185
7.1.1 Οργάνωση του Δήμου Λαρισαίων.....	186
Όργανα Διοίκησης του Δήμου.....	186
7.1.1.1 Δημοτική Αρχή.....	186
7.1.1.2 Δημοτικό Συμβούλιο.....	189
7.1.1.3 Οικονομική Επιτροπή και Επιτροπή Ποιότητας ζωής.....	191
7.1.1.4 Οργανισμοί Εσωτερικής Υπηρεσίας (Ο.Ε.Υ.) Δήμου Λαρισαίων.....	192
7.1.1.5 Νομικά Πρόσωπα (δημοσίου και ιδιωτικού δικαίου) του Δήμου Λαρισαίων.....	193
7.1.1.6 Δημοτική Πινακοθήκη Λάρισας – Μουσείο Γ.Ι. Κατσιόγρα.....	196
7.1.1.7 Δημοτικό Περιφερειακό Θέατρο Λάρισας (ΔΗ.ΠΕ.ΘΕ.).....	197
7.1.1.8 Δημοτικό Ωδείο Λάρισας (Δ.Ω.Λ.).....	198
7.1.1.9 Δημοτική Επιχείρηση Ύδρευσης και Αποχέτευσης Λάρισας (Δ.Ε.Υ.Α.Λ.).....	199
7.1.1.10 Δημοτικός Οργανισμός Πολιτισμού Αθλητισμού & Επιστημών Λάρισας (ΔΟΠΑΕΛ).....	200
7.1.1.11 Δημοτική Κοινωφελής Επιχείρηση Λάρισας (ΔΗΚΕΛ).....	200
7.1.1.12 Συνεργασίες του Δήμου Λαρισαίων.....	202
Φορείς στους οποίους συμμετέχει ο Δήμος.....	202
Συνεργασίες με γειτονικούς ΟΤΑ, φορείς της Δημόσιας διοίκησης, συνεργασίες Δήμου με ιδιώτες, Δίκτυα πόλεων, αδελφοποιήσεις κ.λ.π.....	206
7.2 Δραστηριότητες και Διαδικασίες Δήμου Λαρισαίων.....	208
7.2.1 Δραστηριότητες Τεχνικών, Πολεοδομικών και Περιβαλλοντικών υπηρεσιών.....	208
7.2.1.1 Τεχνικά Έργα - Αστικό Περιβάλλον.....	208
7.2.1.2 Πολεοδομικός σχεδιασμός.....	208
7.2.1.3 Δημοτικό Αμαξοστάσιο.....	209
7.2.1.4 Καθαριότητα και Διαχείριση Απορριμμάτων.....	210
7.2.1.5 Ελεύθεροι Χώροι – Πάρκα / Πράσινο.....	218
7.2.1.6 Διατηρητέα κτίρια.....	220
7.2.1.7 Μνημεία.....	220
7.2.1.8 Ενέργεια - Ανανεώσιμες Πηγές.....	222
7.2.1.9 Δίκτυο Ηλεκτροφωτισμού.....	222
7.2.1.10 Δίκτυο Ύδρευσης.....	223
7.2.1.11 Συστήματα Άρδευσης Κοινοχρήστων Χώρων.....	224
7.2.1.12 Δίκτυο Απορροής Όμβριων.....	225
7.2.1.13 Δίκτυο και Συστήματα Αποχέτευσης Ακαθάρτων.....	225
7.2.1.14 Βιολογικός Καθαρισμός.....	226
7.2.2 Δραστηριότητες Κοινωνικών υπηρεσιών και υπηρεσιών Παιδείας, Πολιτισμού και Αθλητισμού.....	228
7.2.2.1 Δημοτικοί Παιδικό Σταθμοί.....	228
7.2.2.2 Παιδεία – Σχολικές Κτιριακές Υποδομές.....	228
7.2.2.3 Δια Βίου Εκπαίδευση.....	229
7.2.2.4 Δημοτική Βιβλιοθήκη.....	229
7.2.2.5 Δημοτική Πινακοθήκη Λάρισας – Μουσείο Γ.Ι. Κατσιόγρα.....	229
7.2.2.6 Κατασκευή Νέου Δημοτικού Μουσείου Νερού.....	230
7.2.2.7 Δημοτικό Θέατρο.....	230
7.2.2.8 Δημοτικός Κινηματογράφος.....	230
7.2.2.9 Δημοτικό Ωδείο και Μουσική Εκπαίδευση.....	231
7.2.2.10 Πολιτιστικά Προγράμματα.....	231
7.2.2.11 Ηλεκτρονική Διακυβέρνηση – Διαδίκτυο.....	232
7.2.2.12 Εκθεσιακό Κέντρο.....	232
7.2.2.13 Δημοτικός Αθλητισμός.....	232
7.2.2.14 Ελεύθερος χρόνος – Ψυχαγωγία.....	235
7.2.2.15 Κοινωνική Πρόνοια - Τρίτη Ηλικία.....	236
7.2.2.16 Δημοτικές Υπηρεσίες Υγείας.....	236
7.2.2.17 Προγράμματα Φτώχειας.....	237
7.2.2.18 Προγράμματα ΑΜΕΑ.....	238

7.2.2.19 Προγράμματα Ναρκωτικών	238
7.2.2.20 Προγράμματα AIDS	238
7.2.2.21 Προγράμματα Μεταναστών	238
7.2.2.22 Προγράμματα Μονογονεϊκών Οικογενειών	239
7.2.3 Δραστηριότητες υπηρεσιών Οικονομικής Ανάπτυξης και Απασχόλησης.....	240
7.2.3.1 Απασχόληση / Λειτουργία Δημοτικού Γραφείου Εργασίας.....	240
7.2.3.2 Προγράμματα Μικρομεσαίων Επιχειρησιακών - Τοπικών προϊόντων.....	240
7.2.3.3 Δημοτικές Επενδυτικές Πρωτοβουλίες	240
7.2.4. Δραστηριότητες Οριζόντιων και Υποστηρικτικών Υπηρεσιών.....	240
7.2.4.1 Διοικητικές Υπηρεσίες.....	241
7.2.4.2 Οικονομικές Υπηρεσίες.....	241
7.2.4.3 Γραφείο Δικηγόρων.....	242
7.2.4.4 Υπηρεσία Προγραμματισμού - Διεύθυνση Επιχειρησιακού Σχεδιασμού	243
Σύστημα πιστοποίησης Δήμου Λαρισαίων.....	244
Μηχανοργάνωση και Τεχνολογίες Πληροφορίας και Επικοινωνιών.....	244
7.2.4.5 Ασφάλεια στην Πόλη – Δημοτική Αστυνομία.....	246
7.2.4.6 Κέντρο Εξυπηρέτησης Πολιτών (ΚΕΠ)	246
7.2.4.7 Ανθρώπινο Δυναμικό και Υλικοτεχνική Υποδομή Δήμου Λαρισαίων.....	246
Υλικοτεχνική Υποδομή	246
Ανθρώπινο Δυναμικό.....	256
Οργανόγραμμα Δήμου Λαρισαίων.....	257
7.3.1 Γενικές πληροφορίες για έσοδα και δαπάνες δήμων	258
7.3.2 Οικονομικά στοιχεία Δήμου Λαρισαίων.....	263
7.3.2.1 Έσοδα Δήμου Λάρισας	263
7.3.2.2 Δαπάνες Δήμου Λάρισας.....	263
7.3.3 Χρηματοοικονομικές Καταστάσεις Δήμου.....	264
7.3.3.1 Έσοδα 2007.....	264
7.3.3.2 Έξοδα 2007.....	267
7.3.3.3 Ισολογισμός 2007.....	269
7.3.3.4 Έσοδα 2008.....	277
7.3.3.5 Έξοδα 2008.....	280
7.3.3.6 Ισολογισμός 2008.....	283
7.3.3.7 Έσοδα 2009.....	292
7.3.3.8 Έξοδα 2009	296
7.3.3.9 Ισολογισμός 2009.....	298

Ενότητα 7

7.Περιγραφή του εσωτερικού περιβάλλοντος του Δήμου Λαρισαίων και των Νομικών του Προσώπων

Στο παρόν κεφάλαιο αναλύονται και παρουσιάζονται τα συμπεράσματα που ανέδειξε η έρευνα των πρωτογενών στοιχείων για τη διάγνωση της υφιστάμενης κατάστασης στο εσωτερικό περιβάλλον του Δήμου Λαρισαίων. Τα συμπεράσματα, αφορούν σειρά αναπτυξιακών τομέων, όπως η εσωτερική λειτουργία του Δήμου, η οργάνωση των Υπηρεσιών – Διευθύνσεων – Τμημάτων, τα χρηματοοικονομικά αποτελέσματα, το ανθρώπινο δυναμικό του Δήμου Λαρισαίων, η εκπαίδευσή του, οι επιμέρους οικονομικές δραστηριότητες του Δήμου, η κατάσταση των Δημοτικών Επιχειρήσεων και Νομικών Προσώπων, οι υφιστάμενες τεχνικές υποδομές κ.λ.π.

7.1 Οργάνωση και Συνεργασίες Δήμου Λαρισαίων

Η οργανωτική δομή των δήμων της χώρας μας προσδιορίζεται σχεδόν αποκλειστικά από το εκάστοτε ισχύον Θεσμικό Πλαίσιο και τις αρμοδιότητες που η κεντρική διοίκηση αποδίδει στην τοπική αυτοδιοίκηση πρώτου βαθμού. Παρόλα αυτά η αποτελεσματικότητα της λειτουργίας ενός Δήμου στην εκπλήρωση της αποστολής του εξαρτάται σε μεγάλο βαθμό από τις ικανότητες της εκάστοτε δημοτικής αρχής να προγραμματίζει, να οργανώνει και να διεκδικεί κεντρικούς πόρους και προγράμματα, να αξιοποιεί και να ενεργοποιεί το σύνολο του στελεχικού δυναμικού που διαθέτει, να συνεργάζεται με τις άλλες δημόσιες υπηρεσίες και τους φορείς της περιοχής, να ευαισθητοποιεί και παρακινεί τους πολίτες προς συγκεκριμένες συμπεριφορές και δράσεις, να αναδεικνύει και να προβάλλει τα συγκριτικά πλεονεκτήματα της πόλης κλπ.

Ο Δήμος Λαρισαίων είναι οργανωμένος κατά το συγκεντρωτικό πρότυπο. Ο Δήμος διαθέτει 13 Κεντρικές υπηρεσίες, η κάθε μία εκ των οποίων διαθέτει διαφορετικό αριθμό τμημάτων. Συνολικά οι 13 Διευθύνσεις του Δήμου διαθέτουν 60 τμήματα (μετά την δημιουργία των νέων διευθύνσεων όπως προέκυψαν από τον Ν.3852/10) και τις με συνολικό αριθμό απασχολουμένων περί τα 1096 άτομα (ως μόνιμοι ή ως αορίστου χρόνου υπάλληλοι). Εξ αυτών οι 29 διαθέτουν μεταπτυχιακό τίτλο σπουδών, οι 189 πτυχίο ΑΕΙ, οι 85 πτυχίο ΤΕΙ, οι 464 είναι απόφοιτοι δευτεροβάθμιας εκπαίδευσης, και οι 358 υποχρεωτικής εκπαίδευσης. Με βάση αυτά τα στοιχεία δύναται να λεχθεί ότι ο Δήμος διαθέτει ικανοποιητικό αριθμό στελεχών και εργαζομένων που διαθέτουν υψηλή εκπαίδευση και εξειδίκευση.

7.1.1 Οργάνωση του Δήμου Λαρισαίων Όργανα Διοίκησης του Δήμου

Δήμαρχος: Τζανακούλης Κωνσταντίνος

Στο πλαίσιο των οριζομένων στο Άρθρο 86 του νέου Δημοτικού και Κοινοτικού Κώδικα (Ν. 3463/2006 - ΦΕΚ Α' 114), ο Δήμαρχος προασπίζει τα τοπικά συμφέροντα και ασκεί τα καθήκοντά του με γνώμονα τη διασφάλιση της ενότητας της τοπικής κοινωνίας. Σύμφωνα δε με την νέα οργανωτική δομή της Τ.Α. με τον Ν. 3852/2010 στο γραφείο του Δημάρχου υπάγεται ο Γ.Γ του Δήμου, το γραφείο δικηγόρων, το γραφείο τύπου και δημοσίων και διεθνών σχέσεων η γραμματεία του δημάρχου το γραφείο διοικητικής βοήθειας και ο συνήγορος του δημότη.

7.1.1.1 Δημοτική Αρχή

Με την υπ. αριθμ. 1/2011 απόφαση Δημάρχου ορίζονται οι Αντιδήμαρχοι του Δήμου Λαρισαίων από τους Δημοτικούς Συμβούλους της πλειοψηφίας, για χρονικό διάστημα είκοσι δύο (22) μηνών από **04-01-2011 μέχρι 04-11-2012** και μεταβιβάζονται στον καθένα οι εξής αρμοδιότητες:

Αντιδημαρχία Οικονομικών Υπηρεσιών, Δ/σης Προσόδων και Διοίκησης

Αγραφιώτη Μαρία

ΑΡΜΟΔΙΟΤΗΤΕΣ

Έχει την εποπτεία της εύρυθμης λειτουργίας των Οικονομικών υπηρεσιών και Διοίκησης (συμπεριλαμβανομένων των Κοιμητηρίων). Εκδίδει (υπογράφει) πιστοποιητικά προσωπικής και οικογενειακής κατάστασης των δημοτών. Διατάζει την είσπραξη των Δημοτικών Εσόδων. Τις αρμοδιότητες που προβλέπονται από τις διατάξεις της παρ. 6, εδ. 2 του άρθρου 80 του Ν. 3463/06, όπως ισχύει. Εκδίδει (υπογράφει) τα χρηματικά εντάλματα πληρωμής σε βάρος των πιστώσεων που θα προβλέπονται στον προϋπολογισμό ή έχουν εγγραφεί σε αυτόν, ύστερα από αναμόρφωση και έχουν διατεθεί (ψηφισθεί) με αποφάσεις του αρμόδιου οργάνου, αφού προηγουμένως έχουν ελεγχθεί τα σχετικά δικαιολογητικά από την αρμόδια υπηρεσία του Δήμου.

Αντιδημαρχία Πολεοδομίας

Λέτσιο Κλεάνθη

ΑΡΜΟΔΙΟΤΗΤΕΣ

Έχει την ευθύνη του Πολεοδομικού Σχεδιασμού και Πολεοδομικών Εφαρμογών της Πόλης. Φροντίζει για την εφαρμογή του εγκεκριμένου σχεδίου Πόλης (απαλλοτριώσεις, πράξεις εφαρμογής κ.λ.π.) Έχει την ευθύνη της τήρησης διαδικασίας κατεδάφισης αυθαιρέτων – επικίνδυνων κτισμάτων. Εκδίδει (υπογράφει) τα χρηματικά εντάλματα πληρωμής σε βάρος των πιστώσεων που θα προβλέπονται στον προϋπολογισμό ή έχουν εγγραφεί σε αυτόν ύστερα από αναμόρφωση και έχουν διατεθεί (ψηφισθεί) με αποφάσεις του αρμόδιου οργάνου, αφού προηγουμένως έχουν ελεγχθεί τα σχετικά δικαιολογητικά από την αρμόδια υπηρεσία του Δήμου.

Αντιδημαρχία Καθαριότητας και Αμαξοστασίου

Πράπα Αντώνιο

ΑΡΜΟΔΙΟΤΗΤΕΣ

Μεριμνά για την ομαλή λειτουργία των Υπηρεσιών Καθαριότητας Περιβάλλοντος και Δημοτικού Αμαξοστασίου. Εκδίδει (υπογράφει) τα χρηματικά εντάλματα πληρωμής σε βάρος των πιστώσεων που θα προβλέπονται στον προϋπολογισμό ή έχουν εγγραφεί σε αυτόν ύστερα από αναμόρφωση και έχουν διατεθεί (ψηφισθεί) με αποφάσεις του αρμόδιου οργάνου, αφού προηγουμένως έχουν ελεγχθεί τα σχετικά δικαιολογητικά από την αρμόδια υπηρεσία του Δήμου.

Αντιδημαρχία Αστικής Ανάπτυξης και Υποδομών & Καθημερινότητας

Μάντζαρη Δέσποινα

ΑΡΜΟΔΙΟΤΗΤΕΣ

Σχεδιασμός και προγραμματισμός αστικής ανάπτυξης και υποδομών της πόλης και της ανάπτυξης αυτής με γνώμονα και προοπτική την ανάπτυξη της ως κέντρο ευρύτερου γεωγραφικού χώρου. Ρυθμίσεις για την επίλυση του Κυκλοφοριακού ζητήματος. Πρόνοια και συντονισμός ώστε να διαφυλάσσονται όπου είναι δυνατόν στοιχεία παράδοσης και να τηρούνται αρχές αισθητικής και κανόνων αρχιτεκτονικής. Πρόβλεψη και εισηγήσεις για έργα της ευρύτερης περιοχής και του νομού που είναι ζωτικής φύσης και μακράς πνοής για την πόλη. Εκδίδει (υπογράφει) τα χρηματικά εντάλματα πληρωμής σε βάρος των πιστώσεων που θα προβλέπονται στον προϋπολογισμό ή έχουν εγγραφεί σε αυτόν ύστερα από αναμόρφωση και έχουν διατεθεί (ψηφισθεί) με αποφάσεις του αρμόδιου οργάνου, αφού προηγουμένως έχουν ελεγχθεί τα σχετικά δικαιολογητικά από την αρμόδια υπηρεσία του Δήμου. Θα δέχεται επισημάνσεις – υποδείξεις μέσω των Δημοτικών και Τοπικών Κοινοτήτων και σε συνεργασία με τις καθ' ύλη αρμόδιες Αντιδημαρχίες και τις αντίστοιχες υπηρεσίες θα μεριμνά για την άμεση αντιμετώπισή τους συντονίζοντας και επιβλέποντας τις απαραίτητες εργασίες. Συνεργασία και συντονισμός με τους αρμόδιους φορείς, Οργανισμούς, ΝΠΔΔ, συλλόγους, ιδιώτες, κατασκευαστές έργων για την ομαλή εκτέλεση έργων στην πόλη έτσι ώστε να μη διαταράσσεται η εύρυθμη λειτουργία της. Παρακολούθηση σε καθημερινή βάση όλων των κοινόχρηστων χώρων της πόλης και καταγραφή όλων των προβλημάτων και απάλειψη όλων των εμποδίων.

Αντιδημαρχία Γεωτεχνικών και Πρασίνου

Τερζούδη Χρήστο

ΑΡΜΟΔΙΟΤΗΤΕΣ

Να φροντίζει για την εύρυθμη λειτουργία της Γεωτεχνικής Υπηρεσίας με την ανάπτυξη και διάδοση του πρασίνου στην πόλη και τη δημιουργία όσο το δυνατόν καλύτερων περιβαλλοντικών φυσικών συνθηκών ζωής στη πόλη. Να εκδίδει (υπογράφει) τα χρηματικά εντάλματα πληρωμής σε βάρος των πιστώσεων που θα προβλέπονται στον προϋπολογισμό ή έχουν εγγραφεί σε αυτόν ύστερα από αναμόρφωση και έχουν διατεθεί (ψηφισθεί) με αποφάσεις του αρμόδιου οργάνου, αφού προηγουμένως έχουν ελεγχθεί τα σχετικά δικαιολογητικά από την αρμόδια υπηρεσία του Δήμου.

Αντιδημαρχία Αθλητισμού, Πολιτισμού και Νεολαίας

Μπαρμπούτη Σπυριδώνα

ΑΡΜΟΔΙΟΤΗΤΕΣ

Την Προεδρεία της Οικονομικής Επιτροπής και της Επιτροπής Ποιότητας Ζωής Εποπτεία του Αθλητικού Τομέα του Δήμου. Συνεργασία με αρμόδιους φορείς, Οργανισμούς, Ν.Π.Ι.Δ, συλλόγους, και ιδιώτες για την εύρυθμη διεξαγωγή των αγώνων. Πρόβλεψη και εισηγήσεις για θέματα που αφορούν τον αθλητισμό και εθελοντισμό γενικότερα. Να εκδίδει (υπογράφει) τα χρηματικά εντάλματα πληρωμής σε βάρος των πιστώσεων που θα προβλέπονται στον προϋπολογισμό ή έχουν εγγραφεί σε αυτόν ύστερα από αναμόρφωση και έχουν διατεθεί (ψηφισθεί) με αποφάσεις του αρμόδιου οργάνου, αφού προηγουμένως έχουν ελεγχθεί τα σχετικά δικαιολογητικά από την αρμόδια υπηρεσία του Δήμου. Σχεδιασμός, προγραμματισμός και εκτέλεση των πολιτιστικών δρώμενων του Δήμου Λαρισαίων, των θεμάτων νεολαίας και παιδείας. Συνεργασία με όλους τους παράγοντες, φορείς, συλλόγους, επιτροπές Παιδείας, Δημοτικό Συμβούλιο Νεολαίας κ.λ.π για την επίτευξη των παραπάνω στόχων

Αντιδημαρχία Περιαστικής, Αγροτικής Ανάπτυξης και Τοπικής Οικονομίας

Αλαμάνη Ευθύμιο

ΑΡΜΟΔΙΟΤΗΤΕΣ

Την μέριμνα για την άσκηση των κατά τόπο αρμοδιοτήτων της παρ. 4 του άρθρου 59 του Ν. 3852/2010, δηλαδή για τη Δημοτική Ενότητα Γιάννουλης και τη Δημοτική Ενότητα Κοιλιάδος. Να εκδίδει (υπογράφει) τα χρηματικά εντάλματα πληρωμής σε βάρος των πιστώσεων που θα προβλέπονται στον προϋπολογισμό ή έχουν εγγραφεί σε αυτόν ύστερα από αναμόρφωση και έχουν διατεθεί (ψηφισθεί) με αποφάσεις του αρμόδιου οργάνου ,αφού προηγουμένως έχουν ελεγχθεί τα σχετικά δικαιολογητικά από την αρμόδια υπηρεσία του Δήμου.

Αντιδημαρχία Κοινωνικών Πολιτικών και Διοικητικών Μέτρων

Ξυνοπούλου - Θυμούλια Ελένη

ΑΡΜΟΔΙΟΤΗΤΕΣ

Την εποπτεία των υπηρεσιών της Δημοτικής Αστυνομίας, των ΚΕΠ και των θεμάτων Διαφάνειας και Ηλεκτρονικής Διακυβέρνησης. Την Γενική Εποπτεία του τομέα Κοινωνικών Πολιτικών του Δήμου. Τις αρμοδιότητες που προβλέπονται από τις διατάξεις της παρ. 15 του άρθρου 1 του Ν. 3731/2008.

Οι Αντιδήμαρχοι ο καθένας στον τομέα του υπογράφουν τις αποφάσεις που συνοδεύουν τα χρηματικά εντάλματα τις συμβάσεις που συνάπτει ο Δήμος, σύμφωνα με την ισχύουσα νομοθεσία. Εισηγούνται στο Δημοτικό Συμβούλιο, εκτελούν τις αποφάσεις του Δημοτικού Συμβουλίου και της Οικονομικής Επιτροπής και της Επιτροπής Ποιότητας Ζωής. Εισηγούνται σε συνεργασία με τους Διευθυντές την ψήφιση κανονισμών λειτουργίας των επί μέρους Υπηρεσιών ή την τροποποίηση των

υφισταμένων, όπου χρειάζεται και τέλος ασκούν τις αρμοδιότητες που τους αναθέτουν ειδικές διατάξεις του Κώδικα ή άλλου Νόμου εφόσον τους ανατεθούν με νεώτερη απόφαση του Δημάρχου.

Ο Αντιδήμαρχος κ. Μπαρμπούτης Σπυρίδων θα αναπληρώνει το Δήμαρχο και θα ασκεί τα καθήκοντα του σε περιπτώσεις απουσίας ή κωλύματος σύμφωνα με τις διατάξεις του άρθρου 89 του Ν.3463/2006.

7.1.1.2 Δημοτικό Συμβούλιο

Στο Δήμο Λαρισαίων το πλήθος των μελών του δημοτικού Συμβουλίου είναι σαράντα πέντε (45) σύμφωνα με την νέα διοικητική δομή (Καλλικράτης) του Ν.3852/ 2010.

Δημοτικό Συμβούλιο Δήμου ΛΑΡΙΣΑΙΩΝ

Δήμαρχος	Κωνσταντίνος Τζανακούλης
Αντιδήμαρχοι	- Αντιδημαρχία Οικονομικών Υπηρεσιών, Δ/νσης Τοπικής Οικονομίας και Διοίκησης Αγραφιώτη Μαρία - Αντιδημαρχία Πολεοδομίας Λέτσιο Κλεάνθη - Αντιδημαρχία Καθαριότητας και Αμαξοστασίου Πράπα Αντώνιο - Αντιδημαρχία Αστικής Ανάπτυξης και Υποδομών & Καθημερινότητας Μάντζαρη Δέσποινα - Αντιδημαρχία Γεωτεχνικών και Πρασίνου Τερζούδη Χρήστο - Αντιδημαρχία Αθλητισμού, Πολιτισμού και Νεολαίας Μπαρμπούτη Σπυρίδωνα - Αντιδημαρχία Περιαστικής, Αγροτικής Ανάπτυξης και Τοπικής Οικονομίας Αλαμάνη Ευθύμιο - Αντιδημαρχία Κοινωνικών Πολιτικών και Διοικητικών Μέτρων Ξυνοπούλου - Θυμούλια Ελένη
Γενικός Γραμματέας	δεν υφίσταται
Πρόεδρος Δημ. Συμβουλίου	Αθανάσιος Μητσιός
Δημοτικοί Σύμβουλοι (45)	ΑΓΡΑΦΙΩΤΗ ΜΑΡΙΑ
	ΑΔΑΜΟΠΟΥΛΟΣ ΑΘΑΝΑΣΙΟΣ
	ΑΛΑΜΑΝΗΣ ΕΥΘΥΜΙΟΣ
	ΑΛΕΞΟΥΛΗΣ ΙΩΑΝΝΗΣ
	ΑΡΑΠΚΟΥΛΕ ΔΕΣΠΟΙΝΑ
	ΓΑΛΑΤΟΣ ΑΡΙΣΤΟΚΛΗΣ
	ΓΙΑΝΝΟΥΛΑΣ ΚΩΝ/ΝΟΣ
	ΔΑΟΥΛΑΣ ΘΩΜΑΣ
	ΖΩΓΡΑΦΟΣ ΒΑΣΙΛΕΙΟΣ
	ΙΩΑΚΕΙΜΙΔΟΥ – ΠΑΠΑΓΕΩΡΓΙΟΥ ΜΕΤΑΞΩΤΗ
	ΚΑΛΑΜΠΑΛΙΚΗΣ ΚΩΝ
	ΚΑΛΟΓΙΑΝΝΗΣ ΑΠΟΣΤ
	ΚΑΡΑΜΠΑΤΣΑΣ ΚΩΝ/ΝΟΣ
	ΚΑΦΦΕΣ ΘΕΟΔΩΡΟΣ
	ΚΕΛΛΑΣ ΧΡΗΣΤΟΣ

	ΚΛΕΙΣΙΑΡΗΣ ΒΑΣΙΛΕΙΟΣ
	ΚΟΤΑΚΟΥ ΜΑΡΙΑ
	ΚΥΡΙΤΣΑΚΑΣ ΒΑΙΟΣ
	ΛΑΜΠΡΟΥΛΗΣ ΓΕΩΡΓΙΟΣ
	ΛΕΤΣΙΟΣ ΙΩΑΝΝΗΣ
	ΛΕΤΣΙΟΣ ΚΛΕΑΝΘΗΣ
	ΜΑΜΑΚΟΣ ΑΘΑΝΑΣΙΟΣ
	ΜΑΝΤΖΑΡΗ ΔΕΣΠΟΙΝΑ
	ΜΗΤΣΙΟΣ ΑΘΑΝΑΣΙΟΣ
	ΜΙΧΟΣ ΧΡΗΣΤΟΣ
	ΜΠΑΝΙΟΣ ΜΑΡΚΟΣ
	ΜΠΑΡΜΠΟΥΤΗΣ ΣΠΥΡΙΔΩΝ
	ΜΠΑΡΤΖΩΚΗΣ ΓΕΩΡΓΙΟΣ
	ΜΠΑΤΖΗΛΙΩΤΗΣ ΒΑΣΙΛΕΙΟΣ
	ΜΠΕΚΥΡΗΣ ΜΙΧΑΗΛ
	ΝΤΑΒΑΡΗ ΕΥΑΓΓΕΛΙΑ
	ΞΥΝΟΠΟΥΛΟΥ-ΘΥΜΟΥΛΙΑ ΕΛΕΝΗ-ΜΑΡΙΝΑ
	ΟΙΚΟΝΟΜΟΥ ΙΩΑΝΝΗΣ
	ΟΥΝΤΡΙΑ ΕΥΑΓΓΕΛΗ
	ΠΑΠΑΚΡΙΒΟΣ ΧΡΥΣΟΣΤΟΜΟΣ
	ΠΡΑΠΑΣ ΑΝΤΩΝΙΟΣ
	ΠΡΑΣΣΑΣ ΑΝΑΣΤΑΣΙΟΣ
	ΣΑΜΟΥΡΕΛΗΣ ΚΩΝ/ΝΟΣ
	ΣΑΠΚΑΣ ΙΩΑΝΝΗΣ
	ΣΟΥΛΟΥΚΟΥ ΑΣΠΑΣΙΑ
	ΣΟΥΛΤΗΣ ΓΕΩΡΓΙΟΣ
	ΤΕΡΖΟΥΔΗΣ ΧΡΗΣΤΟΣ
	ΤΣΑΚΙΡΗΣ ΜΙΧΑΗΛ
	ΤΣΙΑΟΥΣΗΣ ΚΩΝΣΤΑΝΤΙΝΟΣ
	ΦΑΚΗΣ ΓΕΩΡΓΙΟΣ

ΔΗΜΟΤΙΚΕΣ ΚΟΙΝΟΤΗΤΕΣ

ΔΗΜΟΤΙΚΗ ΚΟΙΝΟΤΗΤΑ	ΠΡΟΕΔΡΟΣ
1 ^η Δ.Κ.	Ξηρομερίτης Βασίλειος
2 ^η Δ.Κ.	Μητούλας Βαίος
3 ^η Δ.Κ.	Τσιβελεκίδου Σέβη
4 ^η Δ.Κ.	Ζιώγας Βασίλειος
ΓΙΑΝΝΟΥΛΗ	Δαβλέρης Ιωάννης
ΦΑΛΑΝΗ	Λυγούρας Κων/νος

ΤΟΠΙΚΕΣ ΚΟΙΝΟΤΗΤΕΣ

ΤΟΠΙΚΗ ΚΟΙΝΟΤΗΤΑ	ΠΡΟΕΔΡΟΣ
ΑΜΥΓΔΑΛΕΑ	Μακρίδης Νικόλαος
ΕΛΕΥΘΕΡΑΙ	Παπακωστούλης Κων/νος
ΚΟΙΛΑΔΑ	Νασιδης Παναγιώτης
ΚΟΥΤΣΟΧΕΡΟ	Σταυροθεόδωρος Αχιλλέας
ΛΟΥΤΡΟ	Μαυρομύτης Ιωάννης
ΜΑΝΔΡΑ	Χρήστου Αθανάσιος
ΡΑΧΟΥΛΑ	Τζέος Κων/νος
ΤΕΡΨΙΘΕΑ	Νότας Κων/νος

7.1.1.3 Οικονομική Επιτροπή και Επιτροπή Ποιότητας Ζωής ΟΙΚΟΝΟΜΙΚΗ ΕΠΙΤΡΟΠΗ

Σύμφωνα με το άρθρο 72 του Ν. 3852/2010 συστήνεται η Οικονομική Επιτροπή που είναι το όργανο που παρακολουθεί και ελέγχει την οικονομική λειτουργία του Δήμου. Η Οικονομική Επιτροπή αποτελείται από οκτώ τακτικά μέλη και πέντε αναπληρωματικά. μετέχει δε ο αρμόδιος αντιδήμαρχος, χωρίς δικαίωμα ψήφου.

Η δομή της Οικονομικής Επιτροπής του Δήμου Λαρισαίων είναι η παρακάτω:

Πρόεδρος: Σπυρίδων Μπαρμπούτης

Τακτικά Μέλη: Αγραφιώτη Μαρία, Κέλλας Χρίστος, Μαμάκος Αθανάσιος, Πρασά Αναστάσιος
Αράπκουλε Δέσποινα Καλογιάννης Απόστολος, Λαμπρούλης Γεώργιος, Σαμουρέλης Κων/νος,

Αναπληρωματικά Μέλη: Ιωακειμίδου Μεταξωτή Κοτάκου Μαρία Ντάβαρη Ευαγγελία Ζωγράφος
Βασίλειος Καφφές Θεόδωρος

ΕΠΙΤΡΟΠΗ ΠΟΙΟΤΗΤΑΣ ΖΩΗΣ

Η Επιτροπή ποιότητας ζωής συνίσταται σύμφωνα με το άρθρο 73 του Ν.3552/10 σε δήμους με πληθυσμό άνω των 10.000 κατοίκων με κατοίκων, είναι αποφασιστικό και εισηγητικό όργανο άσκησης των σχετικών με την ποιότητα ζωής, τη χωροταξία, την πολεοδομία και την προστασία του περιβάλλοντος αρμοδιοτήτων του δήμου. Η Επιτροπή Ποιότητας Ζωής αποτελείται από οκτώ τακτικά μέλη και πέντε αναπληρωματικά.

Η δομή της επιτροπής Ποιότητας Ζωής του Δήμου Λαρισαίων είναι η παρακάτω:

Πρόεδρος: Σπυρίδων Μπαρμπούτης

Τακτικά Μέλη: Αλαμάνης Ευθύμιος, Λέτσιος Κεάνθης, Μάντζαρη Δέσποινα, Πράπας Αντώνης,
Τερζούδης Χρίστος, Ζωγράφος Βασίλης, Καλογιάννης Απόστολος, Σούλτης Γεώργιος.

Αναπληρωματικά Μέλη: Γαλάτος Αριστοκλής, Καλαμπαλίκης Κωνσταντίνος, Μπεκέρης Μιχαήλ
Λαμπρούλης Γεώργιος, Λέτσιος Ιωάννης.

7.1.1.4 Οργανισμοί Εσωτερικής Υπηρεσίας (Ο.Ε.Υ.) Δήμου Λαρισαίων.

Ιστορικό Οργανισμών Εσωτερικής Υπηρεσίας (ΟΕΥ) Δήμου Λαρισαίων

ΦΕΚ 345/τ. Β΄/ 24 Μαρτίου 1974

ΦΕΚ 1121/τ. Β΄/ 19 Δεκεμβρίου 1979

ΦΕΚ 553/τ. Β΄/ 15 Σεπτεμβρίου 1981

ΦΕΚ 511/τ. Β΄/ 30 Αυγούστου 1985

ΦΕΚ 202/τ. Β΄/ 14 Απριλίου 1988

ΦΕΚ 55/τ. Β΄/ 31 Ιανουαρίου 1990

ΦΕΚ 621/τ. Β΄/ 11 Αυγούστου 1994

ΦΕΚ 1264/τ. Β΄/ 31 Δεκεμβρίου 1997

ΦΕΚ 730/τ. Β΄/ 19 Μαΐου 1999

Έγκριση Οργανισμού Εσωτερικής Υπηρεσίας (ΟΕΥ) Δήμου Λαρισαίων:

ΦΕΚ 1061/τ. Β΄/14-07-2004

ΦΕΚ 903/τ. Β΄/ 1 Ιουλίου 2005

ΦΕΚ 1615/τ. Β΄/ 22 Νοεμβρίου 2005

Τελευταία Τροποποίηση Οργανισμού Εσωτερικής Υπηρεσίας Δήμου Λαρισαίων: ΦΕΚ 2471/τ.Β΄/31-12-2007 και υπ.αριθμ. 822/8-11-2007 απόφαση του Δημοτικού Συμβουλίου του Δήμου Λαρισαίων.

Τελευταία Συμπλήρωση της με αρ. 822/2007 απόφασης Δημοτικού Συμβουλίου με την δημιουργία οργανικής μονάδας σε επίπεδο αυτοτελούς γραφείου (Γραφείο Διευκόλυνσης Προσβασιμότητας ΑμΕΑ Δήμου Λαρισαίων. Η μονάδα αυτή θα υπάγεται στη Δ/ση Τεχνικών Υπηρεσιών.

Αξίζει σε αυτό το σημείο να αναφερθούν τα εξής δημοσιευμένα Φύλλα της Εφημερίδας της Κυβερνήσεως:

ΦΕΚ σύστασης Δήμου Λαρισαίων: ΦΕΚ 244/τ.Α΄/04-12-1997 σύμφωνα με το οποίο συνιστάται ο Δήμος Λαρισαίων αποτελούμενος από το δήμο Λαρίσης και την κοινότητα Τερψιθέας, οι οποίοι καταργούνται. Έδρα του δήμου ορίζεται ο οικισμός Λάρισα του τέως δήμου Λαρίσης.

ΦΕΚ διαίρεσης Δήμου Λαρισαίων Νομού Λαρίσης σε δημοτικά διαμερίσματα: ΦΕΚ 193/τ.Α΄/12-19-2006 και βάσει απόφασης 520/2006 σύμφωνα με την οποία ο Δήμος Λαρισαίων διαιρείται σε τέσσερα δημοτικά διαμερίσματα.

Η αρχική σύσταση του Δήμου Λαρισαίων έγινε το 1997 (ΦΕΚ 244/τ.Α΄/04-12-1997), όπου συνιστάται ο Δήμος Λαρισαίων αποτελούμενος από το δήμο Λαρίσης και την κοινότητα Τερψιθέας, οι οποίοι καταργούνται. Έδρα του δήμου ορίζεται ο οικισμός Λάρισα του τέως δήμου Λαρίσης. Στη

συνέχεια το 2006 πραγματοποιήθηκε η διαίρεση του Δήμου Λαρισαίων Νομού Λαρίσης σε τέσσερα (4) δημοτικά διαμερίσματα (ΦΕΚ 193/τ.Α΄/12-19-2006).

Με το **ΦΕΚ 1292/τ.Β΄/11-08-2010** και σύμφωνα με το πρόγραμμα Καλλικράτης πραγματοποιήθηκε η διοικητική διαίρεση του Δήμου Λαρισαίων ως εξής: Δημοτική Ενότητα Γιάννουλης, Δημοτική Ενότητα Κοιλιάδας, Δημοτικής Ενότητα Λαρισαίων. Εκτενής αναφορά γίνεται στην Ενότητα 1, παρ.1.3.

Η διοικητική οργάνωση του Δήμου Λαρισαίων καθορίζεται από τον Οργανισμό Εσωτερικής Υπηρεσίας (ΟΕΥ), όπως έχει ψηφισθεί με την υπ.αριθμ. 822/8-11-2007 απόφαση του Δημοτικού Συμβουλίου του Δήμου Λαρισαίων και έχει δημοσιευτεί στο **ΦΕΚ Τεύχος Δεύτερο, Αρ. Φύλλου 2471/31-12-2007**. Επίσης, με την απόφαση αριθμ. 56 του Δημοτικού Συμβουλίου εγκρίθηκε η συμπλήρωση του νέου Οργανισμού με τη δημιουργία οργανικής μονάδας σε επίπεδο αυτοτελούς γραφείου (Γραφείο Διευκόλυνσης Προσβασιμότητας ΑμΕΑ Δήμου Λαρισαίων). Ο νέος Οργανισμός Εσωτερικής Υπηρεσίας αντικατέστησε τον Οργανισμό Εσωτερικής Υπηρεσίας ο οποίος είχε εγκριθεί από το Δημοτικό Συμβούλιο Λάρισας με την υπ. αριθμ. 380/2004 απόφαση και είχε δημοσιευτεί στο ΦΕΚ Τεύχος Δεύτερο Αρ. Φύλλου 1061/14 Ιουλίου 2004.

Λόγω της νέας οργανωτικής δομής των ΟΤΑ που εισάγει ο Ν. 3852/10 το οργανόγραμμα του Δήμου ακολουθεί την νέα αρχιτεκτονική δημιουργώντας νέες διευθύνσεις. Επίσης, καταργούνται, συγχωνεύονται ή δημιουργούνται νέα ΝΠΔΔ και ΝΠΙΔ. Ο Οργανισμός Εσωτερικής Υπηρεσίας αποτελεί Συνοδευτικό Παράρτημα του Επιχειρησιακού Σχεδίου.

7.1.1.5 Νομικά Πρόσωπα (δημοσίου και ιδιωτικού δικαίου) του Δήμου Λαρισαίων

ΕΠΩΝΥΜΙΑ	ΕΤΟΣ ΙΔΡΥΣΗΣ	ΣΤΟΙΧΕΙΑ	ΣΚΟΠΟΣ
ΔΗΜΟΤΙΚΟ ΠΕΡΙΦΕΡΕΙΑΚΟ ΘΕΑΤΡΟ ΛΑΡΙΣΑΣ (ΔΗ.ΠΕ.ΘΕ)	1988	Νομικό Πρόσωπο Ιδιωτικού Δικαίου ΦΕΚ 893/τ.Β΄/13-12-1988 Τροποποίηση με ΦΕΚ: 882/20-11-07	Σκοπός της επιχείρησης είναι η δημιουργία και λειτουργία Δημοτικού Περιφερειακού Θεάτρου για την προβολή και ανάπτυξη της θεατρικής παραγωγής στην ευρύτερη περιοχή καθώς και η παροχή δυνατότητας έκφρασης σε νέους δημιουργούς.
ΔΗΜΟΤΙΚΟ ΩΔΕΙΟ ΛΑΡΙΣΑΣ (ΔΩΛ)	1930	Νομικό Πρόσωπο Δημοσίου Δικαίου ΦΕΚ 377/τ.Α΄/25-11-1930 Τροποποίηση με ΦΕΚ: 743/τ.Β΄/29-11-90 Τροποποίηση με ΦΕΚ: 278/τ.Β΄/20-04-	Προσφορά μουσικής εκπαίδευσης υψηλής ποιότητας στους νέους, ανοίγοντας το δρόμο καταρχήν για καλλιέργεια και στη συνέχεια για πρόοδο σε οποιοδήποτε επίπεδο θέλει και μπορεί να φτάσει το κάθε άτομο που σπουδάζει μουσική στο ωδείο. Ολοκληρωμένη

		92 Τροποποίηση με ΦΕΚ Αρ.απόφ.: 6387 561/τ.Β'/05-05-2006 Τροποποίηση με ΦΕΚ Αρ.απόφ:19712 1773/τ.Β'/06-12- 2006 Τελευταία Τροποπ. ΦΕΚ 758/τ.Β'/14-05-2007 Αρ.απόφ: 5191	επαγγελματική εκπαίδευση σε όσους το επιλέξουν, με τις πλέον σύγχρονες προδιαγραφές, συνεχίζοντας την μακρόχρονη παράδοσή μας επιτυχιών στον τομέα αυτό. Συναυλίες ποιοτικές και ελκυστικές, που θα φέρουν τον κόσμο πιο κοντά στην καλή μουσική, και ένα περιβάλλον φιλόξενο στους μουσικούς της πόλης μας, της πατρίδας μας και όλου του κόσμου για να παρουσιάσουν το έργο τους.
ΔΗΜΟΤΙΚΗ ΕΠΙΧΕΙΡΗΣΗ ΥΔΡΕΥΣΗΣ ΚΑΙ ΑΠΟΧΕΤΕΥΣΗΣ ΛΑΡΙΣΑΣ (Δ.Ε.Υ.Α.Λ.)	1981	Νομικό Πρόσωπο Ιδιωτικού Δικαίου ΦΕΚ 103/τ.Α'/20-04-1981 Προσαρμογή της συστατικής πράξης ΦΕΚ 56/τ.Α'/28-03-1985 Τροποποίηση ΦΕΚ 44/τ.Β'/19-01-2005 Αρ.απόφ:19582	Η παροχή υπηρεσιών Ύδρευσης και Αποχέτευσης, καθώς και η μελέτη, κατασκευή, συντήρηση, εκμετάλλευση, διοίκηση και λειτουργία των δικτύων ύδρευσης και αποχέτευσης ακαθάρτων και όμβριων υδάτων και μονάδων επεξεργασίας λυμάτων και αποβλήτων (Βιολογικός Καθαρισμός), στην περιοχή της αρμοδιότητάς της. Η μελέτη, κατασκευή, συντήρηση, εκμετάλλευση, επίβλεψη, διοίκηση και λειτουργία των δικτύων φυσικού αερίου σύμφωνα με την υπάρχουσα νομοθεσία (αρθρο2,παρ.1.γ'Ν,1069/1980).
ΣΧΟΛΙΚΗ ΕΠΙΤΡΟΠΗ Α' ΒΑΘΜΙΑΣ ΕΚΠΑΙΔΕΥΣΗΣ	2011	ΦΕΚ	Ο σκοπός των νομικών προσώπων των σχολικών επιτροπών είναι η διαχείριση των πιστώσεων που διατίθενται για τις λειτουργικές δαπάνες καθαριότητας, θέρμανσης, φωτισμού, ύδρευσης, τηλεφώνου, αποχέτευσης, αγοράς αναλώσιμων υλικών κλπ. Η εκτέλεση μικρών έργων για επισκευή και συντήρηση διδακτηρίων, η αποκατάσταση φθορών και ζημιών των επίπλων, εξοπλισμού και γενικά των διδακτηριακών εγκαταστάσεων. Η λήψη κάθε άλλου μέτρου που κρίνεται αναγκαίο για την στήριξη της διοικητικής λειτουργίας των σχολικών μονάδων.
ΣΧΟΛΙΚΗ ΕΠΙΤΡΟΠΗ Β'	2011	ΦΕΚ	Ο σκοπός των νομικών

<p>ΒΑΘΜΙΑΣ ΕΚΠΑΙΔΕΥΣΗΣ</p>			<p>προσώπων των σχολικών επιτροπών είναι η διαχείριση των πιστώσεων που διατίθενται για τις λειτουργικές δαπάνες καθαριότητας, θέρμανσης, φωτισμού, ύδρευσης, τηλεφώνου, αποχέτευσης, αγοράς αναλώσιμων υλικών κλπ. Η εκτέλεση μικρών έργων για επισκευή και συντήρηση διδακτηρίων, η αποκατάσταση φθορών και ζημιών των επίπλων, εξοπλισμού και γενικά των διδακτηριακών εγκαταστάσεων. Η λήψη κάθε άλλου μέτρου που κρίνεται αναγκαίο για την στήριξη της διοικητικής λειτουργίας των σχολικών μονάδων</p>
<p>ΔΗΜΟΤΙΚΗ ΠΙΝΑΚΟΘΗΚΗ ΜΟΥΣΕΙΟ Ι. Γ. ΚΑΤΣΙΓΡΑ</p>	<p>1983</p>	<p>ΦΕΚ 724/τ.Β´/1983.</p>	<p>Τη λειτουργία εκθέσεων σε όλους τους τομείς των εικαστικών τεχνών για την προβολή και διάδοση της τέχνης. Τη λειτουργία ελεύθερων εργαστηρίων και σπουδαστηρίων, την οργάνωση και λειτουργία βιβλιοθήκης (αναγνωστήριο και δανειστική στον τομέα των εικαστικών τεχνών), οργάνωση συναφών διαλέξεων και γενικά εκδηλώσεων που αφορούν τις Τέχνες. Την προβολή του έργου της ντόπιας καλλιτεχνικής δημιουργίας. Τη διάσωση, διατήρηση και διάδοση του έργου της λαϊκής τέχνης. Τη συνεργασία με άλλους φορείς που έχουν παρεμφερείς σκοπούς, με καλλιτέχνες και τα σωματεία τους.</p>
<p>ΔΗΜΟΤΙΚΟΣ ΟΡΓΑΝΙΣΜΟΣ ΠΟΛΙΤΙΣΜΟΥ ΑΘΛΗΤΙΣΜΟΥ ΚΑΙ ΕΠΙΣΤΗΜΩΝ (ΔΟΠΑΕΛ)</p>	<p>2011</p>	<p>ΦΕΚ</p>	<p>Δημιουργήθηκε με την ενοποίηση των ΝΠΔΔ Πολιτιστικού Οργανισμού Δήμου Λαρισαίων, Αθλητικού Οργανισμού Δήμου Λαρισαίων, του Αστεροσκοπείου Δήμου Λαρισαίων, του Πνευματικού Πολιτιστικού Κέντρου</p>

			Γιάννουλης, του Πνευματικού Πολιτιστικού Κέντρου Φαλάνης, της Δημοτικής Βιβλιοθήκης Γιάννουλης, της Δημοτικής Βιβλιοθήκης Φαλάνης και του Αθλητικού Οργανισμού Δήμου Γιάννουλης
ΔΗΜΟΤΙΚΗ ΚΟΙΝΩΦΕΛΗΣ ΕΠΙΧΕΙΡΗΣΗ ΛΑΡΙΣΑΣ (ΔΗΚΕΛ)	2009	ΦΕΚ	Εκτός ήδη εξασκούμενων κοινωνικών δραστηριοτήτων δραστηριότητες που έως τώρα εξασκούσε η ΔΕΤΠΟΛ η οποία και έπαυσε να υφίσταται καθώς και της κοινωφελούς επιχείρησης της Γιάννουλης

7.1.1.6 Δημοτική Πινακοθήκη Λάρισας – Μουσείο Γ.Ι. Κατσίγρα

Το 1981, ο Λαρισαίος φιλότεχνος χειρουργός **Γ. Ι. Κατσίγρας** εξήγγειλε τη δωρεά των 700 πινάκων ζωγραφικής του 19ου και 20ου αιώνα που είχε συλλέξει από το 1950 ως το 1965 περίπου. Το 1983, το Δ.Σ. της Λάρισας ιδρύει τον φορέα 'Δημοτική Πινακοθήκη Λάρισας - Μουσείο Γ.Ι. Κατσίγρα', όπου περιλαμβάνονται τα έργα που ήδη κατείχε ο Δήμος, καθώς και όσα επρόκειτο να αποκτήσει στο μέλλον. Από το 1992 μέχρι το 2003 τα έργα της συλλογής Κατσίγρα εκτίθονταν σε δύο ορόφους του Χατζηγιάννιου Δημοτικού Πνευματικού Κέντρου.

Σήμερα η Πινακοθήκη στεγάζεται σε νέο σύγχρονο κτήριο στην Συνοικία Νεάπολη. Η επιλογή της αρχιτεκτονικής λύσης έγινε μετά από Πανελλήνιο Αρχιτεκτονικό διαγωνισμό. Το εμβαδόν του οικοπέδου όπου βρίσκεται το κτίριο είναι 10.000 μ². Το κτίριο είναι διώροφο με υπόγειο συνολικού εμβαδού 7.285 μ² (Ισόγειο – 2.788 μ², Α' όροφος - 2.513 μ² και Υπόγειο – 1.983 μ²).

Το ισόγειο περιλαμβάνει: βιβλιοθήκη (250 μ²), αμφιθέατρο 250 θέσεων (400 μ²), κυλικείο, φουαγιέ (480 μ²), καλλιτεχνικά εργαστήρια, γραφεία διοίκησης. Ο Α' όροφος περιλαμβάνει: Μουσείο Γ.Ι.Κατσίγρα, χώρους εκθέσεων (1000 Μ²), χώρους ξεκούρασης, υπαίθριους χώρους εκθέσεων.Το Υπόγειο περιλαμβάνει: εργαστήρια συντήρησης και αποθήκευσης των πινάκων, γενικές αποθήκες, φωτογραφικό εργαστήριο, εγκαταστάσεις θέρμανσης, χώρους για τους φύλακες –ασφάλεια.

Πυρήνα της Πινακοθήκης αποτελεί η συλλογή Κατσίγρα, με 700 έργα αρχικά και 50 ακόμη, που δωρίθηκαν το 1998 από τον Γ.Ι. Κατσίγρα. Η συλλογή αυτή περιλαμβάνει αξιόλογα δείγματα ζωγραφικής του 19ου αιώνα (Λύτρας, Ιακωβίδης, Γύζης, Δούκας, Βολανάκης, Σαββίδης, Βικάτος κ.λ.π.) αλλά και του 20ου αιώνα (Γαλάνης, Γουναρόπουλος, Ν. Και Π. Λύτρας, Μαλέας, Τρανταφυλλίδης, Παρθένης, Στέρης, Ρέγκος, Γολδάσης κ.λ.π.), λάδια, ακουαρέλλες, σχέδια, χαρακτηριστικά, ως τη δεκαετία του 1960.

Σύμφωνα με το καταστατικό της, η Δημοτική Πινακοθήκη Λάρισας θέτει ως αρχικούς στόχους:

- ο Τη λειτουργία εκθέσεων σε όλους τους τομείς των εικαστικών τεχνών για την προβολή και διάδοση της τέχνης.

- ο Τη λειτουργία ελεύθερων εργαστηρίων και σπουδαστηρίων, την οργάνωση και λειτουργία βιβλιοθήκης (αναγνωστήριο και δανειστική στον τομέα των εικαστικών τεχνών), οργάνωση συναφών διαλέξεων και γενικά εκδηλώσεων που αφορούν τις Τέχνες.
- ο Την προβολή του έργου της ντόπιας καλλιτεχνικής δημιουργίας.
- ο Τη διάσωση, διατήρηση και διάδοση του έργου της λαϊκής τέχνης.
- ο Τη συνεργασία με άλλους φορείς που έχουν παρεμφερείς σκοπούς, με καλλιτέχνες και τα σωματεία τους.

Διαφορές Δραστηριότητες

Λειτουργία της Βιβλιοθήκης:

Με πυρήνα τη συλλογή βιβλίων του Γ.Ι. Κατσίγρα αλλά και με το συνεχή εμπλουτισμό της με βιβλία Τέχνης, Λευκώματα, καταλόγους, περιοδικά, θεωρητικά κείμενα κ.λ.π., δημιουργήθηκε μια αξιόλογη βιβλιοθήκη Τέχνης, που καλύπτει τις ανάγκες σπουδαστών, κοινού και ερευνητών στην ευρύτερη Θεσσαλία.

Το κυλικείο της Δημοτικής Πινακοθήκης, μπροστά στον κήπο, αποτελεί ζωντανό κομμάτι του χώρου, με ανεξάρτητη λειτουργία και ευχάριστη ατμόσφαιρα, ποιοτική μουσική, εκδηλώσεις και ενδιαφέροντα happenings.

Στον ίδιο χώρο στεγάζεται το Ελεύθερο Εργαστήρι Εικαστικών Τεχνών παράρτημα του οποίου λειτουργεί από το 2006 σε διώροφο κτήριο στην οδό Σαρίμβη το οποίο ανακαινίστηκε.

Σύμφωνα με την οικονομική ανάλυση του Νομικού Προσώπου «Δημοτική Πινακοθήκη Λάρισας – Μουσείο Γ.Ι. Κατσίγρα» παρατηρούνται τα παρακάτω:

7.1.1.7 Δημοτικό Περιφερειακό Θέατρο Λάρισας (ΔΗ.ΠΕ.ΘΕ.)

Το Δημοτικό Περιφερειακό Θέατρο Λάρισας (ΔΗ.ΠΕ.ΘΕ.) είναι νομικό πρόσωπο Ιδιωτικού Δικαίου και σκοπός του είναι η δημιουργία και λειτουργία Δημοτικού Περιφερειακού Θεάτρου για την προβολή και ανάπτυξη της θεατρικής παραγωγής στην ευρύτερη περιοχή καθώς και η παροχή δυνατότητας έκφρασης σε νέους δημιουργούς.

Το Θεσσαλικό Θέατρο ιδρύθηκε το 1975 από ομάδα Λαρισαίων με στόχο να φέρει σε επαφή τον κάτοικο της περιφέρειας και των απομακρυσμένων χωριών με τη θεατρική τέχνη. Κύρια φροντίδα του να απευθυνθεί στον "απλό θεατή" με δημιουργίες των σημαντικότερων ελλήνων και ξένων συγγραφέων και με παραστάσεις άκρως επαγγελματικές.

Το σημερινό Νομικό Πρόσωπο ιδρύθηκε το 1983 και αποτελεί ως ΔΗΠΕΘΕ συνέχεια του «Θεσσαλικού Θεάτρου» και συνεχίζει την λειτουργία του με την προσπάθεια πάντοτε να δίνει την ευκαιρία σε νέους συγγραφείς, σκηνοθέτες, ηθοποιούς, σκηνογράφους, μουσικούς και χορογράφους να δημιουργήσουν και να αποδειχθούν μέσα από τις παραστάσεις του.

Στεγάζεται στο Θέατρο του Μύλου Παππά σε αίθουσα 150 περίπου θέσεων. Στόχος είναι η ανάπτυξη των δραστηριοτήτων του στο νέο σύγχρονο Θέατρο ΟΥΗΛ 650 θέσεων, το οποίο κατασκευάζεται στο κέντρο της πόλης.

7.1.1.8 Δημοτικό Ωδείο Λάρισας (Δ.Ω.Λ.)

Τον Νοέμβριο του 2005, το Δημοτικό Ωδείο της Λάρισας, συμπλήρωσε 75 χρόνια δημιουργικής πορείας. Ήταν ακριβώς τις 25 Νοεμβρίου του 1930, όταν δημοσιεύτηκε στην Εφημερίδα της Κυβερνήσεως η απόφαση του Δημοτικού Συμβουλίου Λάρισας, με την οποία συστήνεται Νομικό Πρόσωπο Δημοσίου Δικαίου. Όλα ξεκίνησαν με την πρωτοβουλία της Ιουλίας Σάπκα.

Η επίσημη ίδρυση του Δ.Ω.Λ. εντοπίζεται στις 17 Νοεμβρίου του 1930. Εκτός από την περίοδο του πολέμου 1940-1947, η λειτουργία του ήταν μέχρι σήμερα συνεχής. Από το 1930 έως και το 1953 το Δημοτικό Ωδείο Λάρισας το 1993 μεταστεγάστηκε στο καινούργιο της πλατείας Λαού.

Σύμφωνα με το ΦΕΚ σύστασης 377/τ.Α΄/25-11-1930 του Δημοτικού Ωδείου, οι στόχοι του είναι:

Προσφορά μουσικής εκπαίδευσης υψηλής ποιότητας στους νέους, ανοίγοντας το δρόμο καταρχήν για καλλιέργεια και στη συνέχεια για πρόοδο σε οποιοδήποτε επίπεδο θέλει και μπορεί να φτάσει κάθε άτομο που σπουδάζει μουσική στο ωδείο.

Ολοκληρωμένη επαγγελματική εκπαίδευση σε όσους το επιλέξουν, με τις πλέον σύγχρονες προδιαγραφές, συνεχίζοντας την μακρόχρονη παράδοσή μας επιτυχιών στον τομέα αυτό.

Συναυλίες ποιοτικές και ελκυστικές, που θα φέρουν τον κόσμο πιο κοντά στην καλή μουσική, και ένα περιβάλλον φιλόξενο στους μουσικούς της πόλης μας, της πατρίδας μας και όλου του κόσμου για να παρουσιάζουν το έργο τους.

Υπό την διεύθυνση του Δημοτικού Ωδείου Λάρισας λειτουργούν :

- Οι μαθητικές ορχήστρες Δημήτρης Μητρόπουλος και Μανόλης Καλομοίρης
- Παιδική Χορωδία
- Μικτή Χορωδία
- Χορωδία Βυζαντινής Εκκλησιαστικής Μουσικής
- Ορχήστρα Σχολής Παραδοσιακής Μουσικής
- Γυναικεία Χορωδία
- Φιλαρμονική
- Προγράμματα Μουσικής Εκπαίδευσης (Χορωδία, Φιλαρμονική)

Μία από τις πολλές δράσεις ΔΩΛ είναι η λειτουργία της Σχολής Παραδοσιακής Μουσικής. Στη Σχολή τα μαθήματα χωρίζονται σε πρακτικά και θεωρητικά.

Στα πρακτικά διδάσκονται το παραδοσιακό τραγούδι και όργανα: σουραύλι, γκάιντα, κλαρίνο, ακορντεόν, βιολί, σαντούρι, λαούτο, ούτι, τουμπελέκι, ντέφι.

Στα θεωρητικά διδάσκονται: η οργανογνωσία των παραδοσιακών οργάνων και η θεωρία της Παραδοσιακής Μουσικής συμπεριλαμβάνει την Αρχαία Ελληνική, τη Βυζαντινή και τη Δυτικοευρωπαϊκή Μουσική.

7.1.1.9 Δημοτική Επιχείρηση Ύδρευσης και Αποχέτευσης Λάρισας (Δ.Ε.Υ.Α.Λ.)

Η Δημοτική Επιχείρηση Ύδρευσης και Αποχέτευσης Λάρισας (ΔΕΥΑΛ) είναι η πρώτη και μεγαλύτερη Δημοτική Επιχείρηση του κλάδου της, μετά την Ε.Υ.Δ.Α.Π. και την Ε.Υ.Α.Θ., σύγχρονη, με υπηρεσίες υψηλής ποιότητας.

Η ΔΕΥΑΛ είναι Νομικό Πρόσωπο Ιδιωτικού Δικαίου, κοινωφελούς χαρακτήρα. Το 1981, με το Π.Δ. 374/10-4-1981, περιήλθε στη σημερινή της νομική μορφή και έκτοτε διέπεται ως προς τη λειτουργία και την οργάνωση, από τις διατάξεις του Ν. 1069/80 «περί κινήτρων δια την ίδρυσιν Επιχειρήσεων Ύδρευσεως και Αποχετεύσεως», ο οποίος ορίζει το αντικείμενο και τις αρμοδιότητές της, που είναι: η παροχή υπηρεσιών Ύδρευσης και Αποχέτευσης, καθώς και η μελέτη, κατασκευή, συντήρηση, εκμετάλλευση, διοίκηση και λειτουργία των δικτύων ύδρευσης και αποχέτευσης όμβριων και ακαθάρτων υδάτων και μονάδων επεξεργασίας λυμάτων και αποβλήτων (Βιολογικός Καθαρισμός), στην περιοχή της αρμοδιότητάς της.

Το αντικείμενο και οι αρμοδιότητες της διευρύνθηκαν, σύμφωνα με το άρθρο 2 του Ν. 1069/80 και την υπ' αριθμ. 12635/16-8-2005 απόφαση του Γενικού Γραμματέα της Περιφέρειας Θεσσαλίας, με τη διαχείριση, αξιοποίηση και εμπορία των ανανεώσιμων πηγών ενέργειας, που προέρχονται από τα αντικείμενα δραστηριότητας της ΔΕΥΑΛ και των δραστηριοτήτων του Δήμου Λαρισαίων. Οι νέες δραστηριότητες της ΔΕΥΑΛ συνίστανται στην παραγωγή ηλεκτρικής ενέργειας α) με την εκμετάλλευση ηλιακής ενέργειας και β) της καύσης του Βιοαερίου του Βιολογικού Καθαρισμού και του ΧΥΤΑ του Δήμου Λαρισαίων.

Η ΔΕΥΑΛ από το 1981, έχει επιτελέσει ένα πολλαπλό έργο υποδομής, που επηρεάζει αποφασιστικά την ποιότητα της ζωής των κατοίκων της πόλης: Υδροδοτεί το Δήμο Λαρισαίων, το Δημοτικό Διαμέρισμα Τερψιθέας και τους οικισμούς Κουλουρίου και Αμφιθέας, το Δημοτικό Διαμέρισμα Νίκαιας, το Δημοτικό Διαμέρισμα Μελισσοχωρίου και μέρος του Πλατυκάμπου. Η ύδρευση γίνεται με το νερό από τις 17 γεωτρήσεις (7 στον Αμπελώνα ,5 στη Γιάννουλη και 5 στα Πλατανούλια), το οποίο οδηγείται στις δεξαμενές της Αγίας Παρασκευής και του Μεζούρλου και με τη βαρύτητα, λόγω της υψομετρικής διαφοράς διανέμεται στην πόλη.

Οι πελάτες της ύδρευσης είναι 208.500 (69.500 υδρόμετρα) και το μήκος των αγωγών φτάνει τα 650.000 μ.μ. Η ετήσια παραγωγή νερού ξεπερνάει τα 18.000.000 μ³. Το νερό είναι υγιεινό, πλήρως ελεγμένο στα εξοπλισμένα με σύγχρονη τεχνολογία Εργαστήρια (Χημικό-Μικροβιολογικό). Το Εργαστήριο Ελέγχου Ποιότητας νερών εφαρμόζει σύστημα ποιότητας, πιστοποιημένο από τον ΕΛΟΤ , κατά το πρότυπο ΕΛΟΤ EN ISO 9001: 2000. Το δίκτυο αποχέτευσης, που ανέρχεται στα 490.000 μ.μ.

(307 Km αγωγοί ακαθάρτων και 183 Km όμβριων) μπορεί να εξυπηρετήσει 180.000 κατοίκους. Ο Βιολογικός Καθαρισμός έχει δυναμικότητα επεξεργασίας 20.000 κυβικών μέτρων λυμάτων ημερησίως. Με την αναβάθμιση και επέκταση του η δυναμικότητα του διπλασιάστηκε στα 40.000 κυβικά, με την δυνατότητα εξυπηρέτησης 210.000 κατοίκων. Οι επενδύσεις της ΔΕΥΑΛ, σε όλους τους τομείς των δραστηριοτήτων της, από το 1983 έως σήμερα ανέρχονται σε σημερινές τιμές στα 320.000.000 Ευρώ ή 110 δις δρχ.

Τα έργα χρηματοδοτήθηκαν από το 1983 μέχρι 1992 με δανεισμό, καθώς και πρόγραμμα Δημοσίων Επενδύσεων . Από το 1993 έως σήμερα από το 1ο και 2ο Ταμείο Συνοχής. Όλες οι Υπηρεσίες της ΔΕΥΑΛ είναι συγκεντρωμένες στις εγκαταστάσεις της στο Υδραγωγείο για την καλύτερη οργάνωση και λειτουργία τους και συγχρόνως για την αποκέντρωση της πόλης. Στο χώρο του Υδραγωγείου υπάρχουν ο Υδατόπυργος, τα Διυλιστήρια, οι Δεξαμενές νερού, το Αντλιοστάσιο, το κτήριο των Εργαστηρίων (Χημείο-Μικροβιολογικό), το κτήριο Διοίκησης και ο περιβάλλον χώρος. Στις εγκαταστάσεις της ΔΕΥΑΛ περιλαμβάνονται επίσης, οι εγκαταστάσεις του Βιολογικού Καθαρισμού, οι εκτάσεις των γεωτρήσεων ύδρευσης, των δεξαμενών νερού στο Μεζούρλο και στην Αγία Παρασκευή, το κτήριο του Πλαταμώνα. Ακολουθεί η οικονομική ανάλυση του νομικού προσώπου.

7.1.1.10 Δημοτικός Οργανισμός Πολιτισμού Αθλητισμού & Επιστημών Λάρισας (ΔΟΠΑΕΛ)

Ο Δημοτικός Οργανισμός Πολιτισμού Αθλητισμού και Επιστημών δημιουργήθηκε το 2011 από την συνένωση των δραστηριοτήτων του Πολιτιστικού Οργανισμού του Δήμου Λαρισαίων, του Αθλητικού Οργανισμού του Δήμου Λαρισαίων, του Αστεροσκοπείου Δήμου Λαρισαίων, της Δημοτικής Βιβλιοθήκης του πρώην Δήμου Γιάννουλης, της Δημοτικής Βιβλιοθήκης Φαλάνης, του Πνευματικού & Πολιτιστικού Κέντρου του πρώην Δήμου Γιάννουλης, του Πνευματικού & Πολιτιστικού Κέντρου Φαλάνης και του Αθλητικού Οργανισμού του πρώην Δήμου Γιάννουλης.

7.1.1.11 Δημοτική Κοινωφελής Επιχείρηση Λάρισας (ΔΗΚΕΛ)

Η Δημοτική Κοινωφελής Επιχείρηση Λάρισας ανασυντάχθηκε το 2011 αφού συνενώθηκε με την ΔΕΤΠΟΛ και την Κοινωφελή Επιχείρηση του πρώην Δήμου Γιάννουλης.

Δημιουργήθηκε για να διαχειριστεί και να υλοποιήσει τα προγράμματα κοινωνικής πολιτικής του δήμου Λαρισαίων και να βελτιώσει την ποιότητα ζωής των πολιτών. Η ΔΗ.Κ.Ε.Λ. διαχειρίζεται 4 προγράμματα:

1.Βοήθεια στο Σπίτι: Είναι ένα πρόγραμμα κατ' οίκον φροντίδας ατόμων που χρήζουν βοήθειας, από ομάδες τριμελούς προσωπικού

2.Ιατροκοινωνικό Κέντρο POM: Απευθύνεται στις ανάγκες της κοινωνίας των POM για πρωτοβουλία, περίθαλψη, ενημέρωση και κοινωνική στήριξη. Στελεχωμένο με ειδικούς επιστήμονες, προσπαθεί να δώσει λύση στα ιδιαίτερα προβλήματα αυτής της ομάδας και να συμβάλλει στην ομαλή ένταξη στον κοινωνικό ιστό.

3. Κέντρο Δημιουργικής Απασχόλησης Παιδιών: Είναι ένας πολυχώρος που λειτουργεί τις απογευματινές ώρες και ευελπιστεί να γεμίσει δημιουργικά τον ελεύθερο χρόνο των παιδιών.

4.Βρεφονηπιακός Σταθμός Πανεπιστημιακού Νοσοκομείου: Καλύπτει τις ανάγκες των εργαζομένων στο Π.Γ.Ν.Λ. καθώς και της γύρω περιοχής. Σκοπός και επιδίωξη μας είναι να αμβλυνθούν τα κοινωνικά προβλήματα της πόλης μας, προσφέροντας ουσιαστική βοήθεια σε ανθρώπους και ομάδες που τη χρειάζονται, καθώς και η ανάπτυξη δράσεων και προγραμμάτων προς αυτήν την κατεύθυνση.

7.1.1.12 Συνεργασίες του Δήμου Λαρισαίων

Φορείς στους οποίους συμμετέχει ο Δήμος

Φορέας Συμμετοχής Δήμου	Όνομασία	Ποσοστό συμμετοχής (%)	ΦΕΚ
1. Σύνδεσμοι	1.1 «Ενιαίος Σύνδεσμος Διαχείρισης Στερεών Αποβλήτων Δήμων και Κοινοτήτων Νομού Λάρισας»		ΦΕΚ: 2239/τ.Β΄/21-11-2007
Ανώνυμες Εταιρίες – Λοιπές Εταιρίες	2 «Ελληνική Διαδημοτική Εταιρεία Χρηματοοικονομικών Υπηρεσιών Α.Ε.» (Ε.Δ.Ε.Χ.Υ.)	8,00 %	Απόφαση Δημοτικού Συμβουλίου Υπ' αριθμ. 12/2007
3. Λοιποί φορείς	3.1 «Προγραμματική Σύμβαση Παροχής Υπηρεσιών Καθαριότητας από το Δήμο Λαρισαίων στην 110 πτέρυγα μάχης (τομέας ΟΣΕΑΑΥ)» 3.2. Προγραμματική Σύμβαση Παροχής Υπηρεσιών στον Ενιαίο Σύνδεσμο ΔΣΑ Δήμων και Κοινοτήτων Ν. Λάρισας για την υποστήριξη της λειτουργίας του ΧΥΤΑ Λάρισας 3.3. Συμφωνία Συνεργασίας για το Πρόγραμμα Ανακύκλωσης, μεταξύ Δήμου Λαρισαίων, ΔΗ.ΠΕ.ΘΕ. Λάρισας και ΕΕΑΑ ΑΕ. 3.4. «Σύμβαση Συνεργασίας για την Εναλλακτική Διαχείριση Δημοτικών Αποβλήτων Συσκευασίας» μεταξύ Δήμου Λαρισαίων και ΕΕΑΑ ΑΕ. 3.5 Σύμβαση Συνεργασίας για την ανακύκλωση των ΑΗΕΕ μεταξύ Δήμου Λαρισαίων, ΔΗ.ΠΕ.ΘΕ. και Ανακύκλωση Συσκευών ΑΕ 3.6 «Επιτροπή Ελέγχου Αθλητικών Εγκαταστάσεων» 3.7 «Εταιρεία Προστασίας Ανηλίκων»		Απόφαση Δημοτικού Συμβουλίου Υπ' αριθμ. 79/2007 Απόφαση Δημοτικού Συμβουλίου Υπ' αριθμ. 70/2011 Απόφαση Δημοτικού Συμβουλίου Υπ' αριθμ. 432/2007 Απόφαση Δημοτικού Συμβουλίου Υπ' αριθμ. 598/2008 Απόφαση Δημοτικού Συμβουλίου Υπ' αριθμ. 343/2008 Απόφαση Δημοτικού Συμβουλίου Υπ' αριθμ. 8/2008 Απόφαση Δημοτικού Συμβουλίου Υπ' αριθμ. 12/2008

1. Σύνδεσμοι:

«Ενιαίος Σύνδεσμος Διαχείρισης Στερεών Αποβλήτων Δήμων και Κοινοτήτων Νομού Λάρισας» - Φ.Ο.Δ.Σ.Α Ν. Λάρισας.

Ο Δήμος Λαρισαίων συμμετέχει στον «Ενιαίο Σύνδεσμος Διαχείρισης Στερεών Αποβλήτων Δήμων και Κοινοτήτων Νομού Λάρισας». Πρόκειται για έναν σύνδεσμο ο οποίος συστάθηκε το 2007 και αποτελείται από τους εξής Δήμους και Κοινότητες: Δήμος Αγιάς, Αμπελώνα, Αντιχασίων, Αρμενίου, Γιάννουλης, Γόννων, Ελασσόνας, Ενιπέα, Ευρυμενών, Κάτων Ολύμπου, Κιλελέρ, Κοιλάδας, Κραννώνος, Λακέρειας, Λάρισας, Λιβαδίου, Μακρυχωρίου, Μελιβοίας, Ναρθακίου, Νέσσωνας, Νικαίας, Ολύμπου, Πλατουκάμπου, Πολυδάμαντα, Ποταμιάς, Σαρανταπόρου, Τυρνάβου, Φαρσάλων και των Κοινοτήτων Αμπελακίων, Βερδικούσης, Τσαριτσάνης και Καρυάς.

Σύμφωνα με τη σύσταση του «Ενιαίου Συνδέσμου Διαχείρισης Στερεών Αποβλήτων Δήμων και Κοινοτήτων Νομού Λάρισας» ΦΕΚ: 2239/τ.Β' /21-11-2007, η χρονική διάρκεια λειτουργίας του Συνδέσμου ορίζεται σε 30 έτη από τη δημοσίευση της συστατικής πράξης στην Εφημερίδα της Κυβερνήσεως, ενώ πόροι του συνδέσμου είναι:

- Οι πρόσοδοι από την περιουσία του
- Οι ετήσιες εισφορές των Δήμων και Κοινοτήτων που συμμετέχουν.
- Οι δωρεές, επιχορηγήσεις και εισφορές που περιέχει το Δημόσιο ή άλλα φυσικά ή νομικά πρόσωπα ή οργανισμοί,
- Οι πρόσοδοι από τους φόρους, τα τέλη και τα δικαιώματα που επιβάλλονται υπέρ του συνδέσμου και
- Τα έσοδα από την ένταξη έργων σε χρηματοδοτικά προγράμματα.

Σκοπός του συνδέσμου είναι:

- Η εκτέλεση έργων – εργασιών, η παροχή υπηρεσιών και ο σχεδιασμός και η κατάρτιση προγραμμάτων και μεθόδων για την ανάπτυξη του ευρύτερου χώρου υποδοχής αστικών στερεών αποβλήτων (σύμμεικτα απορρίμματα, υλικά συσκευασίας και έντυπο χαρτί, απόβλητα ηλεκτρικού και ηλεκτρονικού εξοπλισμού και λοιπά ογκώδη) και συγκεκριμένα:
- Η περισυλλογή και μεταφορά στερεών αποβλήτων
- Η προσωρινή αποθήκευση, μεταφόρτωση, αξιοποίηση και διάθεση στερεών αποβλήτων
- Η εκπόνηση των απαιτούμενων μελετών για τη λήψη των αδειών, καθώς και τυχόν άλλων μελετών, που απαιτούνται από τις εκάστοτε ισχύουσες διατάξεις
- Η λειτουργία των υφιστάμενων εγκαταστάσεων διαχείρισης αποβλήτων και η υλοποίηση των έργων ή δραστηριοτήτων που προβλέπονται από το εγκεκριμένο ΠΕΣΔΑ και σύμφωνα με τους ειδικότερους όρους, μέτρα, περιορισμούς και προϋποθέσεις έχουν τεθεί για αυτές
- Η λήψη των αναγκαίων μέτρων για την εξυγίανση, την αποκατάσταση και την μετέπειτα φροντίδα των εγκαταστάσεων ή χώρων ευθύνης του
- Η μελέτη και η δημιουργία σύγχρονων εγκαταστάσεων επεξεργασίας στερεών αποβλήτων

- Η διεκπεραίωση προγραμμάτων ενημέρωσης – ευαισθητοποίησης πολιτών σχετικά με τη διαχείριση στερεών αποβλήτων
- Η εξασφάλιση βέλτιστης παροχής υπηρεσιών
- Η πλήρης και δίκαιη εφαρμογή της αρχής «ο ρυπαίνων πληρώνει»
- Η προώθηση κινήτρων μείωσης παραγωγής αποβλήτων
- Η κοινωνική αποδοχή των έργων
- Η οικονομική βιωσιμότητα των φορέων και των έργων και
- Οργανωτικά και τεχνοκρατικά θέματα διαχείρισης των αποβλήτων

2. Ανώνυμες Εταιρείες:

«Ελληνική Διαδημοτική Εταιρεία Χρηματοοικονομικών Υπηρεσιών Α.Ε.» (Ε.Δ.Ε.Χ.Υ.)

Ο Δήμος Λαρισαίων, συμμετέχει στην Ελληνική Διαδημοτική Εταιρεία Χρηματοοικονομικών Υπηρεσιών Α.Ε. (Ε.Δ.Ε.Χ.Υ.) με ποσοστό συμμετοχής 8,00% και αριθμό μετοχών 2,235. Σύμφωνα με την απόφαση υπ' αριθμ. 431 του Δημοτικού Συμβουλίου, αποφασίστηκε ομοφωνα ο ορισμός του εκπροσώπου του Δήμου Λαρισαίων στο Διοικητικό Συμβούλιο της ΕΔΕΧΥ τον Δήμαρχο κ. Κωνσταντίνο Τζανακούλη και αναπληρωτή του τον Αντιδήμαρχο κ. Μπαρμπούτη Σπυρίδωνα.

Η ΕΔΕΧΥ, ο πρώτος Οργανισμός εξειδικευμένης Χρηματοοικονομικής υποστήριξης της Ελληνικής Τοπικής Αυτοδιοίκησης ιδρύθηκε 24/12/1997, με πρωτοβουλία 39 Δήμων της Χώρας που διαπίστωσαν την ανάγκη ενός σύγχρονου Οργανισμού της Τοπικής Αυτοδιοίκησης, που να μπορεί να αντιμετωπίζει υπεύθυνα, ολοκληρωμένα και με ελεγχόμενο κόστος, κάθε πρόβλημα οικονομικής διαχείρισης και ανάπτυξης.

Σκοπός της είναι να συνδέσει την Τοπική Αυτοδιοίκηση με τις δυνατότητες που της προσφέρει σήμερα ο Ιδιωτικός τομέας και το Χρηματοπιστωτικό Σύστημα και να συμβάλει στην οικονομική ευρωστία των Δήμων μέσω της υιοθέτησης και εφαρμογής νέων και καινοτόμων δράσεων.

3. Λοιποί φορείς

3.1 «Έγκριση προγραμματικής σύμβασης παροχής υπηρεσιών καθαριότητας μεταξύ του Δήμου Λαρισαίων και της 110 Π.Μ. για την αποκομιδή και διάθεση των οικιακών απορριμμάτων από τον τομέα ΟΣΕΑΑΥ»

Σύμφωνα με την απόφαση υπ' αριθμ. **79/2007** το Δημοτικό Συμβούλιο του Δήμου Λαρισαίων, αποφάσισε ομόφωνα την έγκριση της προγραμματικής σύμβασης παροχής υπηρεσιών καθαριότητας μεταξύ του Δήμου Λαρισαίων και της 110 Π.Μ. για την αποκομιδή και διάθεση των οικιακών απορριμμάτων από τον τομέα ΟΣΕΑΑΥ. Ο Δήμος Λαρισαίων αναλαμβάνει να πραγματοποιεί την αποκομιδή και διάθεση των οικιακών απορριμμάτων από τον τομέα ΟΣΕΑΑΥ.

3.2. Προγραμματική Σύμβαση Παροχής Υπηρεσιών στον Ενιαίο Σύνδεσμο ΔΣΑ Δήμων και Κοινοτήτων Ν. Λάρισας για την υποστήριξη της λειτουργίας του ΧΥΤΑ Λάρισας

Σύμφωνα με την απόφαση υπ' αριθμ. 70/2011 το Δημοτικό Συμβούλιο του Δήμου Λαρισαίων εγκρίνει την ανανέωση και τροποποίηση της Προγραμματικής σύμβασης Παροχής Υπηρεσιών στον ΦοΔΣΑ για την υποστήριξη της λειτουργίας και διαχείρισης του ΧΥΤΑ, για το τρέχον έτος και εξουσιοδοτεί τον αρμόδιο Αντιδήμαρχο κ. Αντώνιο Πράπα για την υπογραφή της σχετικής σύμβασης.

3.3. Συμφωνία Συνεργασίας για το Πρόγραμμα Ανακύκλωσης, μεταξύ Δήμου Λαρισαίων, ΔΗ.ΠΕ.ΘΕ. Λάρισας και ΕΕΑΑ ΑΕ.

Σύμφωνα με την απόφαση υπ' αριθμ. 432/2007 το Δημοτικό Συμβούλιο του Δήμου Λαρισαίων εγκρίνει την Συμφωνία Συνεργασίας με την ΕΕΑΑ Α.Ε. για το πρόγραμμα ανακύκλωσης του Δ. Λαρισαίων, με διάρκεια από 1-1-2007 έως 31-12-2007, σύμφωνα με τις διατάξεις των άρθρων 93 και 224 του Ν. 3463/2006 και θέσεως αυτής σε ισχύ έως την λειτουργία του ΦοΔΣΑ Ν. Λάρισας ο οποίος θα αναλάβει ακολούθως την διαχείριση των στερεών αποβλήτων συμπεριλαμβανομένων και των ανακυκλώσιμων υλικών για όλους τους ΟΤΑ του νομού.

3.4. Σύμβαση Συνεργασίας για την Εναλλακτική Διαχείριση Δημοτικών Αποβλήτων Συσκευασίας» μεταξύ Δήμου Λαρισαίων και ΕΕΑΑ ΑΕ.

Σύμφωνα με την απόφαση υπ' αριθμ. 598/2008 το Δημοτικό Συμβούλιο του Δήμου Λαρισαίων εγκρίνει την Σύμβαση Συνεργασίας για την Εναλλακτική Διαχείριση των Δημοτικών Αποβλήτων Συσκευασίας του Δήμου Λαρισαίων με την ΕΕΑΑ Α.Ε. σύμφωνα με τις διατάξεις των άρθρων 93 και 224 του Ν. 3463/2006 «Κύρωση του κώδικα Δήμων και Κοινοτήτων».

3.5 Σύμβαση Συνεργασίας για την ανακύκλωση των ΑΗΕΕ μεταξύ Δήμου Λαρισαίων, ΔΗ.ΠΕ.ΘΕ. και Ανακύκλωση Συσκευών ΑΕ

Σύμφωνα με την απόφαση υπ' αριθμ. 343/2008 το Δημοτικό Συμβούλιο του Δήμου Λαρισαίων εγκρίνει την ανανέωση & τροποποίηση της σύμβασης με την «ΑΝΑΚΥΚΛΩΣΗ ΣΥΣΚΕΥΩΝ Α.Ε.».

3.6 «Επιτροπή Ελέγχου Αθλητικών Εγκαταστάσεων»

Ο Δήμος Λαρισαίων συμμετέχει ως μέλος στην «Επιτροπή Ελέγχου Αθλητικών Εγκαταστάσεων». Σύμφωνα με την υπ' αριθμ. Απόφαση 8/2008 το Δημοτικό Συμβούλιο του Δήμου Λαρισαίων αποφάσισε ομόφωνα τον ορισμό εκπροσώπου στην εν λόγω επιτροπή τον Δημοτικό Σύμβουλο κ. Ιωάννη Οικονόμου.

3.7 «Εταιρεία Προστασίας Ανηλίκων»

Ο Δήμος Λαρισαίων συμμετέχει επίσης και στην «Εταιρεία Προστασίας Ανηλίκων», συσταθείσα με το Π.Δ. 250/1996. Σύμφωνα λοιπόν με την υπ' αριθμ. Απόφαση του Δημοτικού Συμβουλίου αποφασίστηκε ομόφωνα ο ορισμός εκπροσώπου του Δήμου Λαρισαίων για την συγκρότηση του Δ.Σ. της Εταιρείας Προστασίας Ανηλίκων, τον Δημοτικό Σύμβουλο κ. Μπανιό Μάρκο, ως τακτικό και τον Δημοτικό Σύμβουλο κ. Κέλλα Χρήστο ως αναπληρωματικό.

Συνεργασίες με γειτονικούς ΟΤΑ, φορείς της Δημόσιας διοίκησης, συνεργασίες Δήμου με ιδιώτες, Δίκτυα πόλεων, αδελφοποιήσεις κ.λ.π.

Γειτονικοί Ο.Τ.Α.

Ο Δήμος Λαρισαίων έχει υπογράψει σύμβαση (παράταση σύμβασης με την υπ' αριθμ. απόφαση 308/2003 του Δημοτικού Συμβουλίου) Διαδημοτικής Συνεργασίας με το Δήμο Πλατυκάμπου για την αποκομιδή απορριμμάτων. Σκοπός της συνεργασίας είναι: Η αποκομιδή αστικών απορριμμάτων των Δημοτικών Διαμερισμάτων Πλατυκάμπου, Γαλήνης, Μελισσοχωρίου, Ελευθερίου, Ομορφοχωρίου, Γλαύκης, Ναμάτων και Μελιάς του Δήμου Πλατυκάμπου. Η διάρκεια της συνεργασίας θα είναι διετής ενώ το χρονοδιάγραμμα εφαρμογής του σκοπού της συνεργασίας, πρόκειται να περιληφθεί στη σύμβαση η οποία θα υπογραφεί μεταξύ των δύο δήμων.

Φορείς Δημόσιας Διοίκησης

Ο Δήμος Λαρισαίων αναφορικά με τους φορείς Δημόσιας Διοίκησης σημειώνεται ότι έχει συνάψει προγραμματική σύμβαση με το Υπουργείο Πολιτισμού εφόσον σύμφωνα με τις υπ' αριθμ. 21/2005 και 2/2008 αποφάσεις του Δημοτικού Συμβουλίου αποφάσισε ομόφωνα την αναπροσαρμογή και τον ορισμό Επιτροπής Παρακολούθησης καλής εκτέλεσης της Προγραμματικής Σύμβασης αντίστοιχα μεταξύ Δήμου Λαρισαίων – ΔΗ.ΠΕ.ΘΕ και Υπουργείο Πολιτισμού.

Ο Δήμος Λαρισαίων επιπλέον έχει συνάψει Προγραμματικές Συμβάσεις με τον Ενιαίο Σύνδεσμο Διαχείρισης Στερεών Αποβλήτων Δήμων και Κοινοτήτων για την υποστήριξη της λειτουργίας του ΧΥΤΑ , καθώς και την υλοποίηση της Κατασκευής (μελέτη και επίβλεψη – παρακολούθηση) της 4^{ης} Κυψέλης του ΧΥΤΑ.

Δίκτυα πόλεων

Δίκτυο Ελληνικών Πόλεων για τη βιώσιμη κινητικότητα και το ποδήλατο

Ενδεικτική της σημασίας που αποδίδει ο Δήμος Λαρισαίων στη χρήση ποδηλάτου αποτελεί η συμμετοχή του ως ιδρυτικό μέλος στο Δίκτυο Ελληνικών Πόλεων για τη βιώσιμη κινητικότητα και το ποδήλατο. Σύμφωνα με την υπ' αριθμ 3/2007 απόφαση του Δημοτικού Συμβουλίου. Το «Δίκτυο πόλεων για τη βιώσιμη κινητικότητα και το ποδήλατο» ιδρύθηκε στην Αθήνα στις 27/08/2005 και έχει ως έδρα την Αθήνα, Αμερικής 17 με σκοπό την συμβολή του στην ανάπτυξη και επίλυση των προβλημάτων που σχετίζονται με τη βιώσιμη κινητικότητα και το ποδήλατο. Πρόκειται για αστική μη κερδοσκοπική εταιρεία.

Επίσης ο Δήμος μετέχει και στο Δίκτυο Βαλκανικών Πόλεων - BALCINET, στο δίκτυο Υγείων Πόλεων από το 1995. Στις δραστηριότητες του Δήμου Λαρισαίων συμπεριλαμβάνεται και η υπογραφή της Χάρτας Aalborg για την αειφόρο και βιώσιμη ανάπτυξη το 1996.

Αδελφοποιήσεις:

Ο Δήμος Λαρισαίων είναι αδελφοποιημένος με πόλεις άλλων χωρών.

ΠΟΛΗ	ΑΔΣ	ΥΠΟΓΡ. ΠΡΩΤ.
Κως	416/14-12-1978	
Μπέλτσι ΣΣΔ της Μολδαβίας	134/21-2-1986	227/24-5-1985
Μπάνσκα Μπιστρίσα της Τσεχοσλοβακίας	484/20-12-1985	232/1987
Στάρα Ζάγορα της Βουλγαρίας	484/20-12-1985	190/26-5-1987
Karl Marx Stadt - Γερμανίας (Γκέμνιτς)	108/20-3-1989	386/6-9-1989
Λάρνακα της Κύπρου	548/7-12-1989	205/27-3-1990
Σερμπινιέ της Σερβίας (Φότσα της Σερβίας)	494/9-6-1994	
Knoxville της Πολιτείας - Tennessee-ΗΠΑ	716/24-9-1996	
Rybnik της Πολωνίας	464/22-5-2003	
Denizli της Τουρκίας	766/27-9-2007	

7.2 Δραστηριότητες και Διαδικασίες Δήμου Λαρισαίων

7.2.1 Δραστηριότητες Τεχνικών, Πολεοδομικών και Περιβαλλοντικών υπηρεσιών

7.2.1.1 Τεχνικά Έργα - Αστικό Περιβάλλον

Η Διεύθυνση Τεχνικών Υπηρεσιών, λόγω της φύσεως του αντικειμένου εργασίας της, συναλλάσσεται καθημερινά με πολλές και διαφορετικές ομάδες πολιτών. Έτσι στους αποδέκτες των υπηρεσιών της περιλαμβάνονται δημότες - μαθητές, εργαζόμενοι, ηλικιωμένοι, ΑΜΕΑ- Πολιτιστικοί Σύλλογοι και Αθλητικοί φορείς, Φορείς Δημοσίου, Εργολάβοι, Μελετητές.

Η Υπηρεσία αποτελείται από τα κάτωθι τμήματα:

Τμήμα Υποστήριξης και Προγραμματισμού

Τμήμα Νέων Έργων

Τμήμα Οδοποιίας

Τμήμα Κυκλοφοριακών Ρυθμίσεων

Τμήμα Ηλεκτρομηχανολογικών Έργων και Συντήρησης

Τμήμα Συντήρησης Έργων

Τμήμα Πολιτικής Προστασίας

Τμήμα Αθλητικών Χώρων

Τμήμα Τεχνικής Υποστήριξης Δήμων Καλλικράτη

Τμήμα Συντήρησης Σχολικών & Δημοτικών Κτιρίων

7.2.1.2 Πολεοδομικός σχεδιασμός

Διεύθυνση Πολεοδομίας

Υπεύθυνη για τα πολεοδομικά ζητήματα της πόλης της Λάρισας είναι η Διεύθυνση Πολεοδομίας του Δήμου, η οποία απαρτίζεται από τα κάτωθι τμήματα:

Τμήμα Υποστήριξης και Προγραμματισμού

Τμήμα Πολεοδομικού Σχεδιασμού

Τμήμα Έκδοσης Οικοδομικών Αδειών

Τμήμα Ελέγχου Κατασκευών

Τμήμα Πολεοδομικής Υποστήριξης Λοιπών Δήμων

-Οι δραστηριότητες της Διεύθυνσης συνοπτικά, έχουν ως ακολούθως:

-Υποδοχή αιτήσεων σε πολεοδομικά θέματα

-Απαλλοτριώσεις – διανοίξεις κοινόχρηστων & κοινωφελών χώρων αρμοδιότητας Δήμου.

-Διαχείριση δημοτικού κτηματολογίου (δημοτικών ακινήτων).

- Ονομασίες οδών – θέσεις περιπτέρων – θέσεις αμμοληψιών – χορήγηση βεβαιώσεων με αντικείμενο το σχέδιο πόλης αλλά και εκτός σχεδίου μέχρι τα διοικητικά όρια του Δήμου (όροι δόμησης – αρτιότητες – χαρακτηρισμός δρόμων και χώρων)
- Ανάπτυξη εφαρμογών Γεωγραφικών Συστημάτων Πληροφοριών (G.I.S.)
- Δημιουργία βάσεων δεδομένων για τα αρχεία της Υπηρεσίας – δημιουργία χαρτών.
- Διαχείριση εγκεκριμένου σχεδίου πόλης (πράξεις εφαρμογής περιοχών που εντάσσονται στο σχέδιο – πράξεις αναλογισμού αποζημίωσης λόγων ρυμοτομήσεων – τροπ. σχεδίου).
- Αναθέσεις μελετών (πράξεις εφαρμογής – αναλογισμού – Γ.Π.Σ.)
- Χορήγηση βεβαιώσεων (δήλωση ιδιοκτησίας, αρτιότητας κα)
- Χορήγηση τεχνικών στοιχείων (οικοδομικών γραμμών, πίνακες, σχέδια)
- Χορήγηση Οικοδομικών αδειών
- Διεκπεραίωση ηλεκτροδότησης – υδροδότησης οικοδομών
- Καταγραφή και κατεδάφιση ετοιμόρροπων κτισμάτων
- Καταγραφή αυθαίρετων κατασκευών, σύνταξη σχετικών πράξεων και επιβολή προστίμων
- Διαβίβαση θεμάτων, εισηγήσεις, απαντήσεις, εκπροσωπήσεις στα Δικαστήρια.

Αναλυτική παρουσίαση του πολεοδομικού και ρυμοτομικού σχεδιασμού των Δημοτικών Ενοτήτων Λάρισας, Γιάννουλης, Κοιλιάδας υπάρχει στην **Παράγραφο 2.2.3 Πολεοδομικές Ενότητες** του παρόντος Επιχειρησιακού Σχεδίου.

7.2.1.3 Δημοτικό Αμαξοστάσιο

Προκειμένου να υλοποιήσουν το έργο τους η Διεύθυνση Τεχνικών Υπηρεσιών, η Διεύθυνση Γεωτεχνικών Υπηρεσιών, η Διεύθυνση Καθαριότητας Περιβάλλοντος, αλλά και λοιποί φορείς του Δήμου Λαρισαίων χρησιμοποιούν καθημερινά οχήματα και μηχανήματα του στόλου του Δήμου. Υπεύθυνη για τη συντήρηση, επισκευή και στάθμευση των οχημάτων και μηχανημάτων του Δήμου Λαρισαίων είναι η Διεύθυνση Δημοτικού Αμαξοστασίου.

Η Διεύθυνση Δημοτικού Αμαξοστασίου αποτελείται από τα εξής Τμήματα:

Τμήμα Υποστήριξης και Προγραμματισμού της Διεύθυνσης

Τμήμα Συντηρήσεων και Επισκευών

Τμήμα Εφοδιασμού και Αποθηκών

Οι κύριες αρμοδιότητες της Διεύθυνσης είναι:

- Συντονισμός, έλεγχος και παρακολούθηση της κίνησης των κάθε είδους κινητών μηχανημάτων και οχημάτων του Δήμου
- Τροφοδότηση με καύσιμα στα κάθε είδους κινητά μηχανήματα και οχήματα του Δήμου.

- Τήρηση τεχνική βιβλιοθήκη με τεχνικά φυλλάδια τεχνικών χαρακτηριστικών και συντήρησης όλων των μηχανημάτων – οχημάτων του Δήμου.
- Συντήρηση και επισκευή των οχημάτων και των κινητών μηχανημάτων του Δήμου.
- Οργάνωση, συντονισμός και γενικά διοίκηση των συνεργείων του τμήματος.
- Μέριμνα για την κανονική στελέχωση και εκπαίδευση του προσωπικού των συνεργείων του τμήματος.
- Συνεργασία με το Τμήμα Προμηθειών & Αποθηκών της Διεύθυνσης για την έγκαιρη προμήθεια των εργαλείων, των ανταλλακτικών και υλικών που χρειάζεται το τμήμα.
- Κατάρτιση τεχνικών προδιαγραφών για την προμήθεια τεχνικού εξοπλισμού, μηχανημάτων, ανταλλακτικών, εξαρτημάτων, υλικών, λιπαντικών κλπ που χρησιμοποιεί το τμήμα.
- Διαχείριση των προμηθειών κάθε φύσεως υλικών που απαιτούνται για την εκτέλεση επισκευών ή συντηρήσεων σύμφωνα με το αντικείμενο των υπηρεσιών της Διεύθυνσης (ανταλλακτικά, λιπαντικά, καύσιμα κλπ.)
- Διαχείριση των προμηθειών μηχανημάτων, κινητών μηχανημάτων, συσκευών, εργαλείων, ανταλλακτικών, καυσίμων και λοιπών στοιχείων Οι κτιριακές της εγκαταστάσεις καλύπτουν 13000 τ.μ. ,σε ιδιόκτητο οικόπεδο 100 στρεμμάτων, και περιλαμβάνουν:

1. χώρους Διοικητηρίου (Γραφεία),
2. χώρους Αποθηκών (ανταλλακτικών, καυσίμων, λιπαντικών κλπ),
3. χώρους αποδυτηρίων, υγιεινής και κυλικείο των εργαζομένων,
4. χώρους Συνεργείων οχημάτων,
5. χώρο ξυλουργείου,
6. στεγασμένους χώρους στάθμευσης οχημάτων,
7. πλυντήριο οχημάτων,
8. εγκαταστάσεις βιολογικού καθαρισμού κλπ.

7.2.1.4 Καθαριότητα και Διαχείριση Απορριμμάτων

Υπεύθυνη για την καθαριότητα και την διαχείριση των απορριμμάτων στο Δήμο Λαρισαίων είναι η Διεύθυνση Καθαριότητας Περιβάλλοντος η οποία και αποτελείται από έξι (6) Τμήματα, οι αρμοδιότητες των οποίων περιγράφονται σε επόμενη ενότητα:

Τμήμα Διοικητικής Υποστήριξης της Διεύθυνσης.

Τμήμα Τεχνικής Υποστήριξης.

Τμήμα Καθαριότητας και Ανακύκλωσης.

Τμήμα Περιβάλλοντος.

Τμήμα Στοχοθεσίας, Ποιότητας, Αποδοτικότητας, Αποτελεσματικότητας

Το πεδίο δράσης της Διεύθυνσης Καθαριότητας Περιβάλλοντος περιλαμβάνει καταστήματα υγειονομικού ενδιαφέροντος, εμπορικά – Σούπερ Μάρκετ, συνεργεία αυτοκινήτων, βιοτεχνίες – εργαστήρια – ιατρεία, τερματικούς Σταθμούς Μέσων Μαζικής Μεταφοράς, Δημόσιες Υπηρεσίες, Κοινόχρηστους – κοινωφελείς χώρους, σχολεία – εκπαιδευτήρια, Λαϊκές Αγορές, Κατοικίες – Συγκροτήματα ΟΕΚ

Όσον αφορά στις αρμοδιότητες της Διεύθυνσης συνοπτικά αναφέρονται οι εξής:

- Εισηγήσεις στη Δήμαρχο για τις ανάγκες της Διεύθυνσης σε ανάγκες προσωπικού, εργαλείων, δαπανών, έργων, μελετών, προμηθειών κλπ,
- Εισηγήσεις στα θέματα του Δ.Σ.
- Ευθύνη για την σύννομη εφαρμογή όλων των ενεργειών, εγγράφων και εισηγήσεων
- Κατάρτιση Προϋπολογισμού της Υπηρεσίας.
- Κατάρτιση Ετήσιου Προγράμματος Προμηθειών, σε συνεργασία με τα άλλα τμήματα.
- Σύνταξη Τευχών Δημοπράτησης μελετών, έργων και προμηθειών, διενέργεια δημοπρατήσεων, εκδικάσεις ενστάσεων, θεραπείας.
- Σύνταξη μελετών – παρακολούθηση έργων, προμηθειών, συμβάσεων.
- Παραλαβές προμηθειών, έργων.
- Ετοιμασία Προγράμματος Δράσης του Συνεργείου.
- Φροντίδα για την συντήρηση των οχημάτων, μηχανημάτων και τεχνικών μέσων, σε συνεργασία με τη Διεύθυνση Αμαξοστασίου.
- Μέριμνα για την εφαρμογή όλων των κανόνων σύγχρονης υγειονομικής ταφής των απορριμμάτων, την προστασία του περιβάλλοντος του Χ.Υ.Τ.Α. και την υγιεινή των εργαζομένων, στα πλαίσια των προγραμματικών συμβάσεων λειτουργία του (ΧΥΤΑ) με τον ΦΟΔΣΑ.
- Ενημέρωση και παρακολούθηση της περιβαλλοντικής εθνικής νομοθεσίας και του διεθνούς και ευρωπαϊκού νομικού πλαισίου προστασίας του περιβάλλοντος, καθώς και των περιβαλλοντικών προγραμμάτων της Ευρωπαϊκής Ένωσης.
- Επιπλέον στα αντικείμενα της Δ/σης υπάγονται τα θέματα που αφορούν στην: εφαρμογή συστημάτων και μεθόδων μέτρησης της αποδοτικότητας και αποτελεσματικότητας των τμημάτων της, σχεδίαση συστήματος μεθόδων μέτρησης και διεξαγωγή ερευνών αποδοτικότητας των οικείων οργανικών μονάδων της, κατηγοριοποίηση και προσδιορισμό δεικτών μέτρησης αποδοτικότητας και αποτελεσματικότητας, εφαρμογή πολιτικών για τη συγκριτική επίδοση των τμημάτων, εισήγηση, παρακολούθηση και αξιολόγηση μέτρων για τη διαρκή βελτίωση της αποδοτικότητας και αποτελεσματικότητας των τμημάτων και της ανταπόκρισης τους στις ανάγκες των πολιτών,.
- Μελετά, σχεδιάζει και εισηγείται για τη βελτίωση των συστημάτων και μέσων που είναι κατάλληλα για τη διασφάλιση της αποκομιδής και μεταφοράς των απορριμμάτων και των ανακυκλώσιμων υλικών, καθώς και της καθαριότητας των κοινόχρηστων χώρων του Δήμου.

-Μελετά την βέλτιστη οργάνωση και λειτουργία του συστήματος συλλογής και μεταφοράς απορριμμάτων, αλλά και καθαρισμού κοινόχρηστων χώρων σε συνεργασία με το γραφείο Κίνησης του Τμήματος Καθαριότητας Ανακύκλωσης, με το να συγκεντρώνει, καταγράφει και επεξεργάζεται όλα τα απαραίτητα στοιχεία ώστε να μπορεί να παρακολουθήσει τους σχετικούς δείκτες αποδοτικότητας, βλαβών, γήρανσης εξοπλισμού, κόστους λειτουργίας και συντήρησης κ.λ.π. με σκοπό την ορθολογικότερη λειτουργία των οχημάτων και την αναδιάρθρωση των δρομολογίων (Rooting), αλλά και την βέλτιστη αξιοποίηση του ανθρώπινου δυναμικού.

-Οργανώνει και παρακολουθεί (τόσο σε ότι αφορά την καλή λειτουργία του, όσο και για την εξαγωγή ουσιαστικών συμπερασμάτων αποδοτικής χρήσης του εξοπλισμού) την υλοποίηση του προγράμματος παρακολούθησης του στόλου των οχημάτων της Διεύθυνσης σε συνεργασία με την Διεύθυνση Αμαξοστασίου, μέσω GIS.

Σύμφωνα με ερωτηματολόγιο που συμπληρώθηκε από την ίδια την Υπηρεσία περιγράφονται τα εξής:

Οι κύριες δραστηριότητες σε αριθμητικά μεγέθη της Διεύθυνσης Καθαριότητας Περιβάλλοντος για το έτος 2010 έχουν ως ακολούθως:

Αποκομιδή αστικών απορριμμάτων από το πολεοδομικό συγκρότημα Λάρισας:

- Συνολική ποσότητα αστικών στερεών αποβλήτων που συλλέχθηκαν και οδηγήθηκαν στο ΧΥΤΑ Λάρισας για το 2010: **63.658,87 τόνοι**

Υποδοχή προς υγειονομική ταφή αστικών στερεών αποβλήτων στο ΧΥΤΑ Λάρισας.:

- Συνολική ποσότητα Αστικών Στερεών Αποβλήτων προς υγειονομική ταφή στο ΧΥΤΑ Λάρισας από το σύνολο όλων των Δήμων του Νομού, καθώς και των εξυπηρετούμενων φορέων, Δ.Ε.Υ.Α.Λ., Στρατός, Νοσοκομειακά Ιδρύματα, ιδιώτες- **126.041,09 τόνοι**

Και ως προς τα προγράμματα ανακύκλωσης επιγραμματικά αναφέρονται τα εξής: Η συνολική ποσότητα ανακυκλώσιμων υλικών συσκευασίας που παραδόθηκε στο ΚΔΑΥ του ΧΥΤΑ ανέρχεται το 2010 σε 4.659,8 τόνοι.

Συνολική ποσότητα χαρτιού ανακύκλωσης για το 2010: **2.272 τόνοι**, Συνολικά έσοδα από πώληση χαρτιού για το 2010: **126.798,71 €**, Συνολική ποσότητα αποβλήτων ηλεκτρικού και ηλεκτρονικού εξοπλισμού για το 2009: **50.398 kg**. **Συνολικός αριθμός ελέγχων σχετικοί με απορρίμματα κάδων, ευκοσμία, ευταξία, οικόπεδα για το 2010 είναι πάνω από 2.500**, Συνολικά έσοδα από την επιβολή προστίμων για το 2010: **9.449,36 €**

Όσον αφορά στα μέσα εργασίας της Διεύθυνσης Καθαριότητας Περιβάλλοντος, στη συνέχεια παρουσιάζεται ο εξοπλισμός της υπηρεσίας σε οχήματα και μηχανήματα καθώς και σε υπολογιστές και μηχανές γραφείου.

Στη διάθεση και υπό τη φροντίδα της Διεύθυνσης Καθαριότητας Περιβάλλοντος βρίσκονται:

Σαράντα πέντε (45) Απορριματοφόρα,

Έξι (6) Οχήματα πλύσης κάδων,
Οκτώ (8) Σάρωθρα,
Τρία (3) φορητά ανατρεπόμενα
Δύο ανοικτά φορητά
Τέσσερα ημιφορητά
Ένα φορητό (κλειστό)
Ένας (1) Εκσκαφέας,
Οκτώ (8) Υδροφόρες,
Τρία (3) Επιβατικά αυτοκίνητα,
Επτά (7) δίκυκλα,
Επτά χιλιάδων εκατόν εξήντα εννέα (7.169) πλαστικοί και μεταλλικοί χωρητικότητας 1.100 lt
Πεντακόσιοι (500) κάδοι ανακύκλωσης (μπλε) πλαστικοί για συλλογή χαρτιού από επιλεγμένα σημεία (σχολεία, supermarkets), χωρητικότητας 1.100 lt.

Χίλιοι εξακόσιοι οκτώ (1.608) (μπλε) πλαστικοί του γενικού προγράμματος ανακύκλωσης (διαλογής στην πηγή), χωρητικότητας 1.100 lt. .

Τρεις χιλιάδες (3.000) κάδοι μεταλλικοί σταθεροί μικροαπορριμμάτων χωρητικότητας 50 lt
Επιπλέον σύμφωνα με την 877/2008 Απόφαση του Δη. Συμβουλίου του Δήμου Λαρισαίων περί παραχώρησης χρήσης κινητών και ακινήτων του ΧΥΤΑ τον ΦοΔΣΑ παραχωρήθηκαν δωρεάν προς χρήση τα κάτωθι μηχανήματα –οχήματα:

Πρωθητής γαιών
Εκσκαφέας
Φορτωτής
Κυλινδροφόρος συμπιεστής
Αποφρακτικό
Τρία φορητά
Επιβατικό αυτοκίνητο
Επιβατικό (τζιπ) αυτοκίνητο
Η Υπηρεσία επίσης διαθέτει:

Δεκατέσσερις (14) Ηλεκτρονικούς Υπολογιστές, πέντε (5) καινούργιους και εννέα (9) άνω πενταετίας

Πέντε (5) Εκτυπωτές, δύο (2) καινούργιους και τρεις (3) άνω πενταετίας και

Ένα (1) καινούργιο φωτοτυπικό μηχάνημα

Αν και η Διεύθυνση Καθαριότητας Περιβάλλοντος καλύπτει τις ανάγκες της πόλης, η αύξηση του πληθυσμού η διεύρυνση του Δήμου λόγω Καλλικράτη καθώς και οι περιοχές εργασίας της Υπηρεσίας (Νέοι οικισμοί, Ποταμός Πηνειός, Εθνική Οδός Αθηνών - Θεσσαλονίκης) δημιουργεί την

ανάγκη ενίσχυσης της Υπηρεσίας σε στελέχωση και εξοπλισμό. Εν συνεχεία παρουσιάζεται η δράση της Διεύθυνσης Καθαριότητας Περιβάλλοντος σε συγκεκριμένους τομείς.

Οικιακά απορρίμματα

Ο Δήμος Λαρισαίων από πλευράς αποκομιδής και διαχείρισης των οικιακών απορριμμάτων βρίσκεται σε αρκετά ικανοποιητικό επίπεδο, καθώς εφαρμόζεται ολοκληρωμένο πρόγραμμα διαχείρισης οικιακών αποβλήτων (σε συνδυασμό και με την ανακύκλωση).

Η αποκομιδή των απορριμμάτων πραγματοποιείται με καθημερινά δρομολόγια τρεις φορές εντός 24ώρου. Ο Δήμος όπως παρουσιάστηκε και ανωτέρω, διαθέτει έναν πλήρως επανδρωμένο στόλο οχημάτων για την κάλυψη των αναγκών καθαριότητας. Παρά την άρτια οργάνωση και φροντίδα του Δήμου, η ολοένα και μεγαλύτερη συγκέντρωση του πληθυσμού στην πόλη, αλλά και η επέκταση των διοικητικών του ορίων με την ενσωμάτωση και των πρώην Δήμων Κοιλιάδας και Γιάννουλης δημιουργεί αυξημένες ανάγκες τόσο σε όρους εξοπλισμού, όσο και στελέχωσης της Διεύθυνσης.

Ογκώδη

Όσον αφορά την αποκομιδή απορριμμάτων μεγάλου όγκου, αντιμετωπίζεται σημαντικό πρόβλημα κυρίως με τα οικοδομικά υλικά.

Οδοκαθαρισμός

Στον τομέα του οδοκαθαρισμού αν και η υπηρεσία παρέχεται σε ικανοποιητικό επίπεδο, αυξάνονται διαρκώς οι ανάγκες και παράλληλα αυξάνονται οι ανάγκες της Υπηρεσίας σε υπαλλήλους και εξοπλισμό. Παράλληλα έντονα είναι τα προβλήματα περισυλλογής που προκύπτουν από την απόρριψη απορριμμάτων σε πολυσύχναστους χώρους. Πρόβλημα καθαριότητας συνιστά η απόρριψη απορριμμάτων σε οδόστρωμα και πλατείες.

Πλατείες

Αναφορικά με τις πλατείες του Δήμου Λαρισαίων, σε πολλές από αυτές όπως η Πλατεία Ταχυδρομείου, η συγκέντρωση μεγάλου αριθμού καταστημάτων υγειονομικού ενδιαφέροντος και επομένως πολιτών, δημιουργεί προβλήματα υγιεινής και καθαριότητας, αλλά και αισθητικής υποβάθμισης του περιβάλλοντος χώρου, λόγω της παραγωγής μεγάλου όγκου απορριμμάτων κατά τη δραστηριότητα τους που επιδεινώνεται και από την παραγωγή απορριμμάτων από τις γύρω κατοικίες και τους επαγγελματικούς χώρους.

Παρτέρια σε πολυσύχναστες πλατείες

Για τη ρύπανση των παρτεριών μεγαλύτερο μερίδιο ευθύνης αναλογεί στους πελάτες των καταστημάτων που είναι εγκατεστημένα επί πλατειών. Μια τέτοια τακτική προδίδει έλλειψη περιβαλλοντικής ευαισθησίας

Προγράμματα Ανακύκλωσης

Η ανακύκλωση και τα προγράμματά της αποτελούν σημαντική προτεραιότητα για το Δήμο Λαρισαίων. Ανάμεσα στις δράσεις της Γεωτεχνικής Υπηρεσίας στον τομέα αυτό περιλαμβάνεται καθημερινή συλλογή ανακυκλώσιμων απορριμμάτων – με δρομολόγια απορριμματοφόρων

ανακύκλωσης τρεις φορές ημερησίως -καθώς και συμβάσεις με φορείς για την εναλλακτική διαχείριση αποβλήτων.

Αναλυτικά τα προγράμματα του Δήμου Λαρισαίων αναφορικά με την ανακύκλωση και για την περίοδο 2009 - 2010 είναι:

- Εφαρμογή προγράμματος Ανακύκλωσης χαρτιού συσκευασίας στην πόλη της Λάρισας από εμπορικά καταστήματα (σύμβαση με Ελληνική Εταιρεία Αξιοποίησης Ανακύκλωσης ΑΕ).

- Συνολική ποσότητα χαρτιού ανακύκλωσης για το 2010: 2.272 tn

- Συνολικά έσοδα από πώληση χαρτιού για το 2010: 141.825,25 €

- Εφαρμογή προγράμματος Ανακύκλωσης αποβλήτων ηλεκτρικού και ηλεκτρονικού εξοπλισμού (σύμβαση με ΑΝΑΚΥΚΛΩΣΗ ΣΥΣΚΕΥΩΝ Α.Ε.).

- Συνολική ποσότητα αποβλήτων ΑΗΕ για το 2009: 50.398 Kg

- Έλεγχος τήρησης διατάξεων Κανονισμού Καθαριότητας και επιβολή προστίμων Τμήματος Δημοτικής Αστυνομίας (στοιχεία 2010)

- Συνολικός αριθμός ελέγχων σχετικοί με Απορρίμματα κάδων, ευκοσμία, ευταξία, οικόπεδα για το 2010 είναι πάνω από 2.500

- Συνολικά έσοδα από την επιβολή προστίμων για το 2010: 9.449,36 €

- Επιπλέον ο Δήμος έχει συνάψει τις εξής συμβάσεις με αντικείμενο την Εναλλακτική Διαχείριση Απορριμμάτων:

- Συμφωνία συνεργασίας με το σύστημα «ΑΝΑΚΥΚΛΩΣΗ ΣΥΣΚΕΥΩΝ Α.Ε.». Εναλλακτικής Διαχείρισης αποβλήτων ηλεκτρικού και ηλεκτρονικού εξοπλισμού – τοποθέτηση κάδων 240lt σε δημόσια κτίρια.

- Συμφωνία συνεργασίας με την «Ε.Ε.Α.Α. Α.Ε.» Εναλλακτικής Διαχείρισης υλικών συσκευασιών – πρόγραμμα ανακύκλωσης χαρτιού συσκευασίας στη Λάρισα

- Συμφωνία συνεργασίας με την εταιρεία «ΜΕΤΑΛ ΣΚΡΑΜΠ Α.Ε.» η οποία έχει αναλάβει για λογαριασμό της «ΕΔΟΕ Α.Ε.» (εγκεκριμένο σύστημα εναλλακτικής διαχείρισης ΟΤΚΖ) την εναλλακτική διαχείριση Οχημάτων Τέλους Κύκλου Ζωής στην περιοχή της.

- Συνεργασία με την εταιρεία «ΑΦΗΣ Α.Ε.» η οποία αποτελεί εγκεκριμένο σύστημα εναλλακτικής διαχείρισης φορητών ηλεκτρικών στηλών με την τοποθέτηση κάδων συλλογής μπαταριών σε κτίρια του Δήμου Λαρισαίων.

- Χώρος Υγειονομικής Ταφής Απορριμμάτων

Όλοι οι δήμοι της ευρύτερης περιοχής εξυπηρετούνται από Χώρους Υγειονομικής Ταφής Απορριμμάτων (ΧΥΤΑ). Η συλλογή και διάθεση των απορριμμάτων γίνεται είτε με απορριμματοφόρα των δήμων είτε τα αναλαμβάνουν ιδιωτικές εταιρείες - εργολάβοι. Σε όλο το Νομό Λάρισας υπήρχαν 116 Χώροι Ανεξέλεγκτης Διάθεσης Απορριμμάτων οι οποίοι δεν λειτουργούν πλέον. Στην τρέχουσα χρονική περίοδο αποκαθίστανται και οι τελευταίοι ανενεργοί ΧΑΔΑ. Σύμφωνα με το ΠΕΣΔΑ

Περιφέρειας Θεσσαλίας η παραγωγή στερεών αποβλήτων για όλο το Νομό Λάρισας για τα έτη 2001 και 2021 (πρόβλεψη) κυμαίνεται από 103.106 tn έως 115.511 tn (κατ'έτος)

Η συλλογή και διάθεση των απορριμμάτων της πόλης της Λάρισας είναι υπό την εποπτεία του Δήμου Λαρισαίων. Η Διεύθυνση Καθαριότητας του Δήμου Λαρισαίων έχει την ευθύνη για την αποκομιδή των απορριμμάτων, τον οδοκαθαρισμό, τη λειτουργία μέσω προγραμματικής σύμβασης με τον ΦοΔΣΑ του Χώρου Υγειονομικής Ταφής Απορριμμάτων (ΧΥΤΑ), την εφαρμογή προγραμμάτων ανακύκλωσης και προστασίας περιβάλλοντος. Διαθέτει απορριμματοφόρα, πλυντήρια και άλλων αυτοκίνητα κατάλληλα για την αποτελεσματική καθαριότητα της πόλης.

Ο Δήμος Λαρισαίων αντιπροσωπεύει περίπου το 50% του πληθυσμού του Νομού Λάρισας και διαχειρίζεται περίπου το 70% των στερεών αποβλήτων του νομού. Η πόλη της Λάρισας εκτιμάται ότι παράγει 170 τόνους σκουπιδιών την ημέρα (0,70-1 Kgr/άτομο/ημέρα), τα οποία αποτίθενται στον Χ.Υ.Τ.Α. Λάρισας.

Ο ΧΥΤΑ Λάρισας βρίσκεται στο Δήμο Μακρυχωρίου του Νομού Λάρισας, 3 χλμ. ΒΔ του χωριού Μαυρόλιθος και περίπου 25 χλμ. στα ΒΔ της πόλης της Λάρισας. Κατασκευάστηκε και άρχισε τη λειτουργία του το 1998 μετά από πολλά έτη προσπαθειών για τον εντοπισμό και έγκριση της χωροθέτησής του. Ο ΧΥΤΑ έχει τη δυνατότητα να εξυπηρετήσει έναν ισοδύναμο πληθυσμό τουλάχιστον 290.000 κατοίκων, τη δυνατότητα να δεχθεί 130.000 τόνους ή και περισσότερα ΑΣΑ (Αστικά Στερεά Απόβλητα) ετησίως και να είναι σε λειτουργία για ακόμη 12-15 έτη.

Ο ΧΥΤΑ Λάρισας εξυπηρετεί όλους τους δήμους του Νομού Λάρισας.

Η συνολικά αποκτηθείσα έκταση του ΧΥΤΑ είναι 1.500 στρέμματα. Η περιοχή των εγκαταστάσεων καταλαμβάνουν συνολικά 560 στρέμματα, εκ των οποίων τα 200 αποτελούν το χώρο διάθεσης ΑΣΑ. Η υπολογιζόμενη χωρητικότητα σε ΑΣΑ είναι της τάξης των 3.240.000 m³ με αναμενόμενη συνολική διάρκεια σε δυνατότητα υποδοχής ΑΣΑ, περίπου τα 30 έτη.

Σταθμός Μεταφόρτωσης Απορριμμάτων

Στο νομό Λάρισας έχουν δημιουργηθεί 3 Σταθμοί Μεταφόρτωσης Απορριμμάτων (ΣΜΑ). Οι τρεις αυτοί ΣΜΑ βρίσκονται στη θέση «Ισιώματα» του δήμου Ελασσόνας, στη θέση «Νταμάρι» του δήμου Αγιάς και στη θέση «Τσουμάκα» του Δ. Πολυδάμαντα. Από τους δήμους, που διοχετεύουν τα απορρίμματά τους στους ΧΥΤΑ, μόνο κάποιοι τα διοχετεύουν μέσω ΣΜΑ. Οι δήμοι, που ανήκουν στην περιοχή μελέτης δεν χρησιμοποιούν τους σταθμούς μεταφόρτωσης (ΣΜΑ), αλλά οδηγούν τα απορρίμματά τους απευθείας στους ΧΥΤΑ.

Διαχείριση Ειδικών Απορριμμάτων (π.χ. νοσοκομειακά, βιομηχανικά)

Στην πόλη της Λάρισας βρίσκονται δύο Πανεπιστημιακά Νοσοκομεία, τα απορρίμματα των οποίων συλλέγονται από το Δήμο Λαρισαίων ακολουθώντας τις ισχύουσες υγειονομικές διατάξεις. Τα Επικίνδυνα Ιατρικά Απόβλητα Μολυσματικού Χαρακτήρα (ΕΙΑ-MX), συλλέγονται από αδειοδοτημένη ιδιωτική εταιρεία και οδηγούνται προς αποστείρωση σε αδειοδοτημένη μονάδα (Hydroclave Hellas)

που λειτουργεί στην ΒΙ.ΠΕ. Λάρισας. Τα αποστειρωμένα ΕΙΑ-ΜΧ οδηγούνται μέσα σε ειδικές συσκευασίες όπως ορίζεται στην σχετική νομοθεσία, προς υγειονομική ταφή στο ΧΥΤΑ Λάρισας.

7.2.1.5 Ελεύθεροι Χώροι – Πάρκα / Πράσινο

Υπηρεσία Πρασίνου

Ο Δήμος Λαρισαίων διαχειρίζεται τους ελεύθερους χώρους της πόλης, καθώς και τους χώρους πρασίνου με τη βοήθεια της Διεύθυνσης Πρασίνου. Αποδέκτες των υπηρεσιών της είναι το σύνολο της πόλης, κάτοικοι, κοινωφελή ιδρύματα, εκπαιδευτικά ιδρύματα, αθλητικά κέντρα. Η Διεύθυνση αποτελείται από τα κάτωθι τμήματα:

1. Τμήμα Υποστήριξης και Προγραμματισμού
2. Τμήμα Φυτωρίων και Κηποτεχνικής Υποστήριξης
3. Τμήμα Χώρων Πρασίνου Βορείων Περιοχών (Βορείως των οδών Ιωαννίνων, Λαγού, Κρανώνος, Γεωργιάδου, Σωκράτους)
4. Τμήμα Χώρων Πρασίνου Νοτίων Περιοχών (Νοτίως των οδών Ιωαννίνων, Λαγού, Κρανώνος, Γεωργιάδου, Σωκράτους)
5. Τμήμα Μελετών και Περιβαλλοντικών Επεμβάσεων
6. Τμήμα Δενδροστοιχιών
7. Τμήμα Ζώνων Αστικού Χώρου

Στις αρμοδιότητες της Διεύθυνσης Πρασίνου περιλαμβάνονται τα εξής:

- Εισηγήσεις στο Δήμαρχο για τις ανάγκες της Διεύθυνσης σε ανάγκες προσωπικού, εργαλείων, δαπανών, έργων, μελετών, προμηθειών κλπ,
- Ευθύνη για την σύννομη εφαρμογή όλων των ενεργειών, εγγράφων και εισηγήσεων
- Διενέργεια δημοπρατήσεων, μελετών, έργων και προμηθειών
- Σύνταξη μελετών – παρακολούθηση έργων, προμηθειών, συμβάσεων
- Παραλαβές προμηθειών, έργων
- Κατάρτιση προϋπολογισμού της υπηρεσίας
- Κατάρτιση του Ετήσιου Προγράμματος της Διεύθυνσης
- Κατάρτιση ημερησίων, μηνιαίων και ετησίων Απολογιστικών Προγραμμάτων της Διεύθυνσης
- Κατάρτιση Ετήσιου Προγράμματος Αντιμετώπισης Εκτάκτων Αναγκών
- Ετοιμασία Προγράμματος Δράσης για τα συνεργεία
- Διαχείριση θεμάτων προσωπικού και μέριμνα για τη στελέχωση και την εκπαίδευση του προσωπικού της υπηρεσίας
- Εγκατάσταση και συντήρηση αυτόματων και μη αρδευτικών συστημάτων
- Εγκατάσταση νυχτερινού φωτισμού σε χώρους πρασίνου
- Διαχείριση και συντήρηση των μηχανημάτων τη υπηρεσίας
- Οργάνωση και εφαρμογή κηποτεχνικών εφαρμογών
- Παραγωγή και διαχείριση Compost από υπολείμματα των προϊόντων βλάστησης

- Προγραμματισμός και επίβλεψη εργασιών διαχείρισης πρασίνου
- Διαχείριση πρασίνου των κοινόχρηστων χώρων αστικής και περιαστικής ζώνης
- Συντήρηση πρασίνου των προαύλιων χώρων σχολείων και ιδρυμάτων
- Διαχείριση και μελέτες αγροτικής ανάπτυξης
- Διαχείριση δένδροστοιχιών της πόλης και εγκατάσταση δένδροστοιχιών σε μεγάλες οδικές αρτηρίες
- Αφαίρεση ξηρών και επικίνδυνων δένδρων και κλάδεμα
- Διαχείριση Δημοτικού Καταφυγίου Αδέσποτων Ζώων
- Συλλογή αδέσποτων ζώων αστικού περιβάλλοντος
- Διαχείριση και ιατροφαρμακευτική περίθαλψη ζώων αστικού περιβάλλοντος
- Η διαχείριση του νερού άρδευσης με αξιοποίηση των επεξεργασμένων υγρών αποβλήτων του εργοστασίου λυμάτων της πόλης.
- Η μεταβίβαση της εμπειρίας της οργάνωσης της Υπηρεσίας σε άλλους Δήμους.
- Η εγκατάσταση τηλεδιαχείρισης άρδευσης θα συμβάλλει στην ορθολογική εφαρμογή του νερού στο πράσινο και στη μείωση της σπατάλης αυτού γενικότερα.
- Η εκμηχάνιση των εργασιών με την προμήθεια κατάλληλου μηχανολογικού εξοπλισμού όπως στο κλάδεμα των δένδρων θα βελτιώσει την παραγωγικότητα της εργασίας και την έγκαιρη εκτέλεση των ποικίλων κηποτεχνικών επεμβάσεων.

Συντήρηση Υπαρχόντων

Από πλευράς συντήρησης των υπαρχόντων πάρκων και χώρων πρασίνου αναλυτικά παρουσιάστηκαν οι αρμοδιότητες και οι εργασίες της Διεύθυνσης Πρασίνου. Αξίζει να αναφερθούν μερικά ενδεικτικά του όγκου συντήρησης μεγέθη.

Η συντήρηση του πρασίνου των κοινόχρηστων χώρων της πόλης καλύπτει τριακόσια πενήντα σημεία, συνολικής εκτάσεως 1.500.000 m², με έκταση χλοοτάπητα 227.000 m², έκταση θαμνοσυστάδων 40.080 m², μπορντούρες 26.809 (τρεχ.μετρ.), 32.134 δένδρα και 14.652 μεμονωμένους θάμνους.

Ο Δήμος Λαρισαίων έχει επίσης προχωρήσει σε παραγωγή φυτοριακού υλικού, μεγέθους 100.000 τεμαχίων.

7.2.1.6 Διατηρητέα κτίρια

Υπάρχοντα Διατηρητέα Κτίρια

Ένας από τους στόχους του Δήμου είναι η ανάδειξη των διατηρητέων κτιρίων, των μνημείων, των ιστορικών στοιχείων και των αρχιτεκτονικών έργων.

Ενδεικτικά αναφέρονται τα ακόλουθα ιδιωτικά διατηρητέα κτίρια:

Διατηρητέο Κτήριο (ΥΑ ΔΙΛΑΠ/Γ/1639/62221/28-12-1981, ΦΕΚ 49/Β/10-2-1982), επί της οδού Μανωλάκη 11. Από τα ελάχιστα δείγματα νεοκλασικής αρχιτεκτονικής της πόλης της Λάρισας.

Διατηρητέο Κτήριο (ΥΑ ΔΙΛΑΠ/Γ/2032/35353/20-7-1992, ΦΕΚ 487/Β/28-7-1992), επί των οδών Καραϊσκάκη και Φαρμακίδου. Αντιπροσωπευτικό δείγμα τοπικής αρχιτεκτονικής των αρχών του 20ου αιώνα.

Κτήριο Λ. Μουσών (ΥΑ ΔΙΛΑΠ/Γ/2954/63188/13-6-1983, ΦΕΚ 381/Β/30-6-1983), επί της οδού Παλαιστίνης. Αξιόλογο δείγμα αστικής αρχιτεκτονικής των πρώτων δεκαετιών του 20ου αιώνα με στοιχεία Art Nouveau και το μοναδικό που σώζεται του αρχιτέκτονα Κολονέλλου.

Διατηρητέο κτήριο επί των οδών Καραϊσκάκη και Βελησσαρίου / ΥΠΕΧΩΔΕ / Αρχείο Διατηρητέων Κτηρίων.

7.2.1.7 Μνημεία

Υπάρχοντα Μνημεία

Στην πόλη της Λάρισας βρίσκονται τα εξής αρχαιολογικά μνημεία:

Α' Αρχαίο Θέατρο. Το Α' αρχαίο θέατρο της Λάρισας βρίσκεται στη νότια πλαγιά του λόφου «Φρουρίου». Η κατασκευή του συνδέεται αφενός μεν, με τη λατρεία του θεού Διονύσου για την τέλεση θεατρικών παραστάσεων καθώς και μουσικών και ωδικών αγώνων, αφετέρου δε, με τη διοίκηση του Κοινού των Θεσσαλών για τις συνεδριάσεις της Εκκλησίας του Δήμου της πόλης, που ονομαζόταν Αγορά.

Β' Αρχαίο Θέατρο. Το Β' αρχαίο θέατρο της Λάρισας ήλθε στο φως με ανασκαφές που διενεργήθηκαν τα έτη 1985 και 1986. Σήμερα σώζονται δύο μαρμάρινες σειρές εδωλίων, η ορχήστρα και μεγάλο τμήμα της σκηνής. Το μνημείο. Ο αρχαιολογικός χώρος είναι περιφραγμένος και επισκέψιμος κατόπιν συνεννόησης με την 15η Εφορεία Προϊστορικών και Κλασικών Αρχαιοτήτων.

Λόφος του Φρουρίου. Ο λόφος του Φρουρίου είναι ο μοναδικός χώρος από τον οποίο μπορούμε να σχηματίσουμε μια εικόνα για τη βυζαντινή Λάρισα. Στο σημείο αυτό διατηρείται ο παλαιοχριστιανικός ναός του πρώτου μητροπολίτη της πόλης, Αγίου Αχιλλείου, ένα λουτρό, καθώς και ένας ναός της μεσοβυζαντινής περιόδου με λείψανα οικιστικού συγκροτήματος της ίδιας εποχής. Στο ίδιο συγκρότημα εντάσσεται και το σημαντικότερο οθωμανικό μνημείο της Λάρισας, το Μπεζεστένι, μια

σκεπαστή αγορά του 15 ου αιώνα. Η εικόνα που παρουσιάζουν σήμερα τα αρχαία αυτά δεν είναι ικανοποιητική.

Ο Δήμος ολοκλήρωσε τη διαμόρφωση της πλατείας Δημάρχου Α. Λαμπρούλη παραπλεύρως των μνημείων η οποία λειτουργεί ως στέκι της νεολαίας και χώρος πολιτιστικών εκδηλώσεων. Ολοκληρώθηκε επίσης η μελέτη αναστήλωσης του μνημείου Μπεζεστένι ως χώρος αγοράς και εκδηλώσεων. Αναμένεται η ένταξη του έργου για χρηματοδότηση από ΕΣΠΑ ή άλλο πρόγραμμα.

Πυριτιδαποθήκη. Η Πυριτιδαποθήκη της οδού Ιουστινιανού (Παλαιές Φυλακές) αποτελεί ένα αξιόλογο κεραμοσκεπές κτίριο του 18ου αιώνα, με συνεχή χρήση μέχρι πρόσφατα. Το κτίριο με ευθύνη της υπηρεσίας Τεχνικών Υπηρεσιών διαμορφώθηκε σε Μουσείου της Εθνικής Αντίστασης και χώρου εκδηλώσεων από την Εταιρεία Προστασίας των Αρχείων της Εθνικής Αντίστασης.

Οθωμανικά μνημεία. Επιγραμματικά αναφέρονται το Γενή Τζαμί, το Χαμάμ της οδού Βενιζέλου και το Μπαιρακλί Τζαμί στην οδό Παπαφλέσσα.

Νεώτερα

Συγκρότημα κτιρίων του «Μύλου Παππά». Το συγκρότημα αποτελεί το σημαντικότερο μνημείο της νεότερης περιόδου της πόλης, που μέχρι τις αρχές του αιώνα λειτουργούσε ως αλευρόμυλος. Στο κτίριο διατηρούνταν σημαντικός εξοπλισμός της παραγωγικής διαδικασίας, ενώ για τη διαμόρφωση του χώρου υπάρχει ολοκληρωμένη κτιριολογική μελέτη, το μεγαλύτερο μέρος της οποίας έχει υλοποιηθεί με ευθύνη της Διεύθυνσης Τεχνικών Υπηρεσιών. Ήδη εκτελείται το έργο ολοκλήρωσης της διαμόρφωσης του κτιρίου στην τελική του μορφή με χρηματοδότηση από ΘΗΣΕΑ ή και ΕΣΠΑ.

Δημοτικό κτίριο της οδού Σεφέρη. Αποδόθηκε για αξιοποίηση στον Σύλλογο Αρχιτεκτόνων Ν. Λάρισας

Συντήρηση Υπαρχόντων

Η συντήρηση των Μνημείων της πόλης λόγω της ιδιαίτερης φύσεώς τους και σημασίας τους πραγματοποιείται με την ιδιαίτερα σημαντική συνδρομή του Δήμου Λαρισαίων, όσο και των αρμόδιων κατά περίπτωση κρατικών φορέων

Πλατεία Λαού. Ένας νέος σημαντικός αρχαιολογικός χώρος δημιουργήθηκε στην Πλατεία Λαού με την επανατοποθέτηση των αρχαίων εκθεμάτων. Αξίζει να αναφερθεί η τοποθέτηση αυτούσιου του τείχους με τους πύργους και του προτειχίσματος που το περιέβαλε, καθώς και το λουτρό της ίδιας εποχής. Στόχος του Δήμου Λαρισαίων αποτελεί η σύνδεση της πλατείας Ν. Αγοράς με τα αρχαία του Φρουρίου, καθώς και τα οθωμανικά μνημεία που μεσολαμβάν, (Γενή Τζαμί, το Χαμάμ, το Μπαιρακλί Τζαμί), με ένα δίκτυο πεζοδρόμων, που ήδη διαμορφώθηκαν σε σχέση με το Αρχαίο Θέατρο.

Μπαιρακλί Τζαμί. Έχει εγκριθεί η μελέτη από το ΚΑΣ για την διατήρηση του μνημείου παράλληλα με την ανέγερση οικοδομής στο ίδιο οικόπεδο.

7.2.1.8 Ενέργεια - Ανανεώσιμες Πηγές

Ο Δήμος Λαρισαίων αποτελεί ένα αρκετά ευαισθητοποιημένο Δήμο σε οικολογικά ζητήματα. Η ορθή Διαχείριση του περιβάλλοντος αποτελεί προτεραιότητά του, κάτι που εκφράζεται τόσο από τα προγράμματα ανακύκλωσης όσο και από γενικότερες δράσεις γύρω από την καθαριότητα, το πράσινο, τη διαχείριση ενέργειας και την αξιοποίηση των ανανεώσιμων πηγών ενέργειας, κ.α.

Ανάμεσα στις αρμοδιότητές του τμήματος Ηλεκτρομηχανολογικών έργων και Συντηρήσεων της Δ.Τ.Υ. περιλαμβάνονται οι εξής:

Τήρηση αρχείου ή τράπεζας δεδομένων για τις ενεργειακές καταναλώσεις και την ενεργειακή συμπεριφορά των κτιρίων του Δήμου Λαρισαίων.

- Χρονικός και Οικονομικός Προγραμματισμός των αναγκαίων επεμβάσεων ορθολογικής χρήσης και εξοικονόμησης ενέργειας, εξασφάλιση πόρων.
- Προγραμματισμός σχετικά με τη διενέργεια ενεργειακών επιθεωρήσεων ή ελέγχων και την εκπόνηση ενεργειακής μελέτης για την καταγραφή της ενεργειακής συμπεριφοράς κτιρίου ή κτιρίων.
- Παρακολούθηση, επίβλεψη έργων συντήρησης ή επισκευών για εξοικονόμηση ενέργειας.
- Μέριμνα για την εξασφάλιση απορρόφησης ειδικών πιστώσεων κοινοτικής ή εθνικής προέλευσης για εξοικονόμηση ενέργειας.
- Με την υποστήριξη των Τμημάτων του Δήμου πραγματοποιείται αντικατάσταση των λαμπτήρων πυράκτωσης με αντίστοιχα φωτιστικά σώματα υδραργύρου με καλύτερη φωτιστική απόδοση και χαμηλό κόστος συντήρησης.

7.2.1.9 Δίκτυο Ηλεκτροφωτισμού Υπάρχον Δίκτυο ΔΕΗ

Το ποσοστό κάλυψης του δικτύου ηλεκτροφωτισμού του Δήμου Λαρισαίων ανέρχεται σε 70%. Πρόκειται για δίκτυο της ΔΕΗ, το οποίο παρουσιάζει ανάγκες βελτίωσης. Στόχος του Δήμου είναι η πλήρης κάλυψη της πόλης ως προς το δίκτυο ηλεκτροφωτισμού και οι εργασίες αναβάθμισης του υπάρχοντος και η υπογειοποίηση των καλωδίων της ΔΕΗ, που υλοποιείται σταδιακά.

Συντήρηση Δικτύου Ηλεκτροφωτισμού

Το δίκτυο πληροφόρησης χωρίζεται σε αυτό που υπάρχει στους ιστούς της ΔΕΗ και σε αυτόνομο δίκτυο του Δήμου. Ο Δήμος έχει την ευθύνη της συντήρησης του Δημοτικού φωτισμού ως προς την αντικατάσταση λαμπτήρων σε ότι αφορά το δίκτυο της ΔΕΗ. Τα συνεργεία αντικαθιστούν περί τους (1500) λαμπτήρες ετησίως και αποκαθιστούν επίσης όλες τις βλάβες που προκύπτουν στις εσωτερικές και εξωτερικές εγκαταστάσεις. Το ήδη εγκατεστημένο Δίκτυο ηλεκτροφωτισμού στο Δήμο Λαρισαίων παρουσιάζει ανάγκες αναβάθμισης.

Κατασκευή Νέου Δικτύου Ηλεκτροφωτισμού

Υπάρχει άμεση ανάγκη κάλυψης δικτύου ηλεκτροφωτισμού στις εκτάσεις του Δήμου που δεν υπάρχει εγκατεστημένο δίκτυο της ΔΕΗ. Το μέγεθος του έργου αφορά στην εγκατάσταση δικτύου ηλεκτροφωτισμού σε ποσοστό 30%, ώστε η κάλυψη της πόλης να καταστεί πλήρης.

Προγράμματα Φωτισμού με λαμπτήρες εξοικονόμησης ενέργειας

Σημαντικές χαρακτηρίζονται οι απαιτήσεις σε νέο πρότυπο φωτισμό – αντικατάσταση των λαμπτήρων ατμών Hg, καθώς και η αναμόρφωση του παλαιού δικτύου. Η ανακατασκευή του δικτύου ηλεκτροφωτισμού αφορά κυρίως της εισόδους της πόλης, το κέντρο και τα δημοτικά διαμερίσματα βάσει των αιτήσεων των Δημοτών.

7.2.1.10 Δίκτυο Ύδρευσης

Υπάρχον Δίκτυο Ύδρευσης

Η ΔΕΥΑΛ υδροδοτεί το Δήμο Λαρισαίων, το Δημοτικό Διαμέρισμα Τερψιθέας και τους οικισμούς Κουλουρίου και Αμφιθέας, το Δημοτικό Διαμέρισμα Νίκαιας, το Δημοτικό Διαμέρισμα Μελισσοχωρίου και μέρος του Πλατουκάμπου. Και στη συνέχεια των νέων δημοτικών κοινοτήτων Γιάννουλης και Κοιλιάδας.

Η ύδρευση γίνεται με το νερό από τις 17 γεωτρήσεις (7 στον Αμπελώνα, 5 στη Γιάννουλη και 5 στα Πλατανούλια), το οποίο οδηγείται στις δεξαμενές της Αγίας Παρασκευής και του Μεζούρλου και με τη βαρύτητα, λόγω της υψομετρικής διαφοράς διανέμεται στην πόλη. Οι πελάτες της ύδρευσης είναι **208.500 (69.500 υδρόμετρα)** και το μήκος των αγωγών φτάνει τα **650.000μ.μ.** Η ετήσια παραγωγή νερού ξεπερνάει τα **18.000.000 μ³**. Το νερό είναι υγιεινό, πλήρως ελεγμένο στα εξοπλισμένα με σύγχρονη τεχνολογία Εργαστήρια (Χημικό-Μικροβιολογικό). Το Εργαστήριο Ελέγχου Ποιότητας νερών εφαρμόζει σύστημα ποιότητας, πιστοποιημένο από τον **ΕΛΟΤ**, κατά το πρότυπο **ΕΛΟΤ EN ISO 9001: 2000**.

Όλες οι Υπηρεσίες της ΔΕΥΑΛ είναι συγκεντρωμένες στις εγκαταστάσεις της στο Υδραγωγείο για την καλύτερη οργάνωση και λειτουργία τους και συγχρόνως για την αποκέντρωση της πόλης. Στο χώρο του Υδραγωγείου υπάρχουν ο Υδατόπυργος, τα Διυλιστήρια, οι Δεξαμενές νερού, το Αντλιοστάσιο, το κτήριο των Εργαστηρίων (Χημείο-Μικροβιολογικό), το κτήριο Διοίκησης και ο περιβάλλον χώρος. Στις εγκαταστάσεις της ΔΕΥΑΛ περιλαμβάνονται επίσης, οι εγκαταστάσεις του Βιολογικού Καθαρισμού, οι εκτάσεις των γεωτρήσεων ύδρευσης, των δεξαμενών νερού στο Μεζούρλο και στην Αγία Παρασκευή, το κτήριο του Πλαταμώνα.

Στα έργα της Δημοτικής Επιχείρησης Ύδρευσης Αποχέτευσης Λάρισας περιλαμβάνονται:

α) επεκτάσεις δικτύων ύδρευσης και αποχέτευσης, που προγραμματίζονται ανάλογα με τις ανάγκες των πελατών για παροχές νερού ή συνδέσεις των ακινήτων τους με τα δίκτυα αποχέτευσης.

β) καλή λειτουργία και συντήρηση των δικτύων ύδρευσης, με το συνεχή έλεγχο παροχής και πίεσής τους.

γ) ασφαλοστρώσεις και επουλώσεις τομών, με τον πλέον σύγχρονο εξοπλισμό (αυτοκίνητα μεταφοράς συνεργείων, εργαλείων, φορητά και εκσκαφείς).

δ) έλεγχος διαρροών και τη λήψη μέτρων που σχετίζονται με την ελαχιστοποίησή τους

ε) εφαρμογή επιμέρους συστημάτων τηλεελέγχου - τηλεχειρισμού, με τα οποία παρακολουθούνται παράγοντες όπως στάθμες και παροχές τροφοδοσίας δεξαμενών, καταναλώσεις και πιέσεις σε διάφορα σημεία του δικτύου, βάση των τιμών των οποίων εξάγονται συμπεράσματα για την κατανάλωση του νερού, τις βλάβες και τις απώλειες στο δίκτυο ύδρευσης της πόλης, καθώς και τις τρέχουσες και μελλοντικές απαιτήσεις της.

Ιδιαίτερη αναφορά αξίζει στα έργα σε εξέλιξη της Δ.Ε.Υ.Α.Λ. και συγκεκριμένα στο Σύστημα Τηλεελέγχου – Τηλεχειρισμού και Αυτοματισμών στα δίκτυα ύδρευσης – αποχέτευσης και όμβριων.

Στο πρόγραμμα δράσης της Δ.Ε.Υ.Α.Λ. περιλαμβάνεται και η ίδρυση και λειτουργία **Μουσείου Νερού**

7.2.1.11 Συστήματα Άρδευσης Κοινοχρήστων Χώρων

Υπάρχοντα Συστήματα Άρδευσης

Ανάμεσα στις αρμοδιότητες του Τμήματος Φυτωρίων και Κηποτεχνικής Υποστήριξης της Διεύθυνσης Πρασίνου περιλαμβάνονται η κατασκευή αρδευτικών φρεατίων καθώς και η κατασκευή γεφυρώσεων για τα αρδευτικά συστήματα του δήμου.

Πέρα των κοινόχρηστων χώρων, των πλατειών και του πρασίνου της πόλης, υπάρχουν πολυάριθμες αθλητικές εγκαταστάσεις που παρουσιάζουν μεγάλες ποτιστικές ανάγκες. Το Τμήμα Αθλητικών Χώρων καλύπτει τις εν λόγω ανάγκες σε μέρος των εγκαταστάσεων με αυτόματα αρδευτικά συστήματα. Συγκεκριμένα, τέτοιου είδους συστήματα συναντώνται επτά (7) γήπεδα 5 x 5 και ένα (1) γήπεδο κανονικών διαστάσεων.

Σε αυτό το σημείο αξίζει να επαναλάβουμε τις δράσεις τηλεδιαχείρισης της άρδευσης που βρίσκονται σε στάδιο υλοποίησης από την Διεύθυνση Πρασίνου.

Συντήρηση Συστημάτων Άρδευσης

Η συντήρηση των συστημάτων άρδευσης γίνεται από το Τμήμα Φυτωρίων και Κηποτεχνικής Υποστήριξης της Διεύθυνσης Πρασίνου του Δήμου Λαρισαίων. Αν και ο Δήμος Λαρισαίων καλύπτει στο έπακρο τις ανάγκες άρδευσης της πόλης, πολλές αρδευτικές εγκαταστάσεις παρουσιάζουν ανάγκη ενίσχυσης εξοπλισμού.

Κατασκευή Νέων Συστημάτων Άρδευσης

Σε ότι αφορά νέες δράσεις που σχετίζονται με την άρδευση ο Δήμος έχει προχωρήσει σε ανάθεση μελέτης «Τριτοβάθμια επεξεργασία λυμάτων βιολογικού καθαρισμού Λάρισας και δίκτυο μεταφοράς αυτών προς επαναχρησιμοποίηση».

7.2.1.12 Δίκτυο Απορροής Όμβριων

Υπάρχον Δίκτυο Απορροής Όμβριων

Η πόλη της Λάρισας διαθέτει δίκτυο όμβριων υδάτων για τη διοχέτευση των νερών στον Πηνειό και την προστασία της πόλης από τις πλημμύρες. Το δίκτυο συλλογής και απορροής των όμβριων υδάτων αποτελείται από 183.00 km αγωγών.

Η συντήρηση των φρεατίων του δικτύου όμβριων υδάτων είναι ευθύνη της Δημοτικής Επιχείρησης Ύδρευσης Αποχέτευσης Λάρισας και ως λειτουργία κρίνεται ως αρκετά ικανοποιητική. Η Δ.Ε.Υ.Α.Λ. διαθέτει σύγχρονο εξοπλισμό, ιδιαίτερα σε ότι αφορά στα οχήματα, καθώς και επανδρωμένα συνεργεία σε όρους ανθρωπίνου δυναμικού, για την κάλυψη των αναγκών συντήρησης του δικτύου.

Κατασκευή Νέου Δικτύου Απορροής Όμβριων

Υπάρχουν ανάγκες για κατασκευή Δικτύου Απορροής Όμβριων Υδάτων στις περιοχές επέκτασης.

7.2.1.13 Δίκτυο και Συστήματα Αποχέτευσης Ακαθάρτων

Η Δημοτική Επιχείρηση Ύδρευσης Αποχέτευσης Λάρισας έχει την αρμοδιότητα της διαχείρισης – λειτουργίας και συντήρησης - του Αποχετευτικού συστήματος της πόλης.

Υπάρχον Δίκτυο Αποχέτευσης Ακαθάρτων

Το αποχετευτικό δίκτυο της Λάρισας είναι χωριστικό, δηλαδή περιλαμβάνει αγωγούς όμβριων υδάτων για τη διοχέτευση των νερών στον Πηνειό και την προστασία της πόλης από τις πλημμύρες και αγωγούς ακαθάρτων για την παροχέτευση των λυμάτων της πόλης στον Πηνειό, ύστερα από την επεξεργασία τους στις Εγκαταστάσεις του Βιολογικού Καθαρισμού. Το δίκτυο ενισχύεται με αντλιοστάσια όμβριων και ακαθάρτων.

Αναφορικά με τη δράση της Δ.Ε.Υ.Α.Λ. στον αποχετευτικό τομέα, από το 1981 μέχρι και σήμερα έχουν κατασκευασθεί αγωγοί για όμβρια και ακάθαρτα νερά, που διακλαδώνονται αφανώς κάτω από την επιφάνεια της πόλης και καλύπτουν ολόκληρη την κεντρική περιοχή της και τις συνοικίες. Το δίκτυο αποχέτευσης που ανέρχεται στα 490.000 μ.μ. (307 Km αγωγοί ακαθάρτων και 183 Km όμβριων) και μπορεί να εξυπηρετήσει 180.000 κατοίκους.

Επιπλέον η ΔΕΥΑΛ κατασκευάζει έργα επεκτάσεων του δικτύου από ίδιους πόρους, για τη σύνδεση ακινήτων των πελατών καθώς και για την αντικατάσταση και τη συντήρηση του δικτύου.

Συντήρηση Δικτύου Αποχέτευσης Ακαθάρτων

Η Δημοτική Επιχείρηση Ύδρευσης Αποχέτευσης Λάρισας έχει την ευθύνη συντηρήσεως του Δικτύου Αποχέτευσης Ακαθάρτων της πόλης. Η καλή λειτουργία και συντήρηση των αγωγών εξασφαλίζεται με τον καθημερινό καθαρισμό τους με υπερσύγχρονα εξοπλισμένα αυτοκίνητα καθαρισμού υπονόμων.

Συγκεκριμένα η Δ.Ε.Υ.Α.Λ. διαθέτει:

- Έξι (6) αυτοκίνητα καθαρισμού υπονόμων
- Ειδικό αυτοκίνητο, στο οποίο υπάρχει κάμερα ενδοσκόπησης και ελέγχου των αγωγών με κλειστό κύκλωμα τηλεόρασης, το οποίο της επιτρέπει να παραλαμβάνει έργα χωρίς ατέλειες, να διατηρεί τον συνεχή έλεγχο των δικτύων και με τον τρόπο αυτό την καλή τους κατάσταση, να αποτρέπονται οι τυχόν παράνομες συνδέσεις και να υπάρχουν σταθερά πληροφορίες για κάθε έργο και αγωγό.

- Κατασκευή Νέου Δικτύου Αποχέτευσης Ακαθάρτων (Συνδέσεις κατοικιών)

Αναφορικά με την κατασκευή των δικτύων ακαθάρτων του Δήμου Λαρισαίων η Δημοτική Επιχείρηση Ύδρευσης Αποχέτευσης έχει την αποκλειστική ευθύνη και οι νέες συνδέσεις με το δίκτυο πραγματοποιούνται σύμφωνα με τις αιτήσεις των κατοίκων.

7.2.1.14 Βιολογικός Καθαρισμός

Λειτουργία συστήματος

Η πόλη της Λάρισας διαθέτει βιολογικό Καθαρισμό που λειτουργεί υπό την ευθύνη της Δημοτικής Επιχείρησης Ύδρευσης και Αποχέτευσης Λάρισας. Ο Βιολογικός Καθαρισμός της πόλης έχει δυναμικότητα επεξεργασίας 20.000 κυβικών μέτρων λυμάτων ημερησίως. Με την αναβάθμιση και επέκταση του η δυναμικότητα του διπλασιάστηκε στα 40.000 κυβικά, με την δυνατότητα εξυπηρέτησης 210.000 κατοίκων.

Από τις αρχές της δεκαετίας του '80 γίνονται προσπάθειες για την εκτέλεση του μεγάλου έργου της αποχέτευσης της Λάρισας (από τη ΔΕΥΑΛ), στο οποίο συμπεριλαμβανόταν και η Εγκατάσταση Επεξεργασίας Λυμάτων (ΕΕΛ). Το έργο αυτό εντάχθηκε στην πρώτη φάση των έργων αποχέτευσης, με στόχο την άμεση κατασκευή του για την προστασία της δημόσιας υγείας και την αποφυγή της περαιτέρω επιβάρυνσης του Πηνειού από τα λύματα.

Η πρώτη φάση του έργου ανατέθηκε το 1986 και ολοκληρώθηκε το 1989. Το έργο αυτό δυναμικότητας 115.000 ισοδύναμων κατοίκων είχε σαν στόχο την εξυπηρέτηση των αναγκών της πόλης μέχρι το 2005.

Η δεύτερη φάση του έργου για την αναβάθμιση και επέκταση της Εγκατάσταση Επεξεργασίας Λυμάτων ανατέθηκε το 2002. Η αναβάθμιση και επέκτασή του έγινε με σκοπό η Εγκατάσταση να είναι επαρκής να δεχθεί τα αυξημένα ρυπαντικά φορτία, με χρονικό ορίζοντα τα επόμενα 25 έτη. Τα φορτία αυτά προέρχονται από τη σταδιακή επέκταση του δικτύου αποχέτευσης και τη μελλοντική αύξηση του πληθυσμού, καθώς επίσης και από τις ποσότητες βιοβόλων αστικών και βιοτεχνικών. Η ΕΕΛ μετά την επέκταση και αναβάθμισή της έχει δυνατότητα εξυπηρέτησης 210.000 ισοδύναμων κατοίκων.

7.2.2 Δραστηριότητες Κοινωνικών υπηρεσιών και υπηρεσιών Παιδείας, Πολιτισμού και Αθλητισμού

Στο Δήμο ιδρύθηκαν το 2011 στα πλαίσια των κατευθύνσεων του Ν. 3852/2010 Διεύθυνση Πρόνοιας που ασχολείται με ζητήματα πρόνοιας και θέματα υγείας και Διεύθυνση Κοινωνικών Δράσεων η οποία έχει την ευθύνη λειτουργίας των Δημοτικών Παιδικών Σταθμών καθώς και των ΚΑΠΗ του Δήμου, ασχολείται με θέματα κοινωνικής μέριμνας και δια βίου μάθησης.

7.2.2.1 Δημοτικοί Παιδικοί Σταθμοί

Στο Δήμο Λαρισαίων λειτουργούν 18 Παιδικοί Σταθμοί, οι οποίοι εξυπηρετούν συνολικά 1.800 παιδιά. Επιπλέον οι Παιδικοί Σταθμοί υλοποιούν:

- Ειδικά παιδαγωγικά προγράμματα περιβαλλοντικής, κυκλοφοριακής, μουσειακής αγωγής
- Προγράμματα προληπτικής ιατρικής καθώς και
- Προγράμματα ευαισθητοποίησης και ενημέρωσης των γονέων σε ζητήματα αγωγής, ψυχολογίας και σχέσεων με τα παιδιά τους.

7.2.2.2 Παιδεία – Σχολικές Κτιριακές Υποδομές

Στο Δήμο ιδρύθηκαν το 2011 δύο νέα ΝΠΔΔ το ΝΠΔΔ της Α' εκπαίδευσης και το ΝΠΔΔ της Β' εκπαίδευσης στα πλαίσια των κατευθύνσεων του Ν. 3852/2010 που ως σκοπό έχουν την εύρυθμη λειτουργία των σχολικών μονάδων.

Υπάρχοντα Σχολικά Κτίρια

Τα κτίρια που στεγάζονται τα εκπαιδευτικά ιδρύματα διατηρούνται σε καλή κατάσταση και καλύπτουν σε γενικές γραμμές τις ανάγκες των μαθητών. Ωστόσο οι ανάγκες βελτίωσης τόσο σε θέματα υποδομών όσο και εξοπλισμού συνεχώς προκύπτουν και αυξάνονται. Στο πλαίσιο των προαναφερόμενων αναγκών ο Δήμος Λαρισαίων λαμβάνει επιχορήγηση από χρηματοδοτικό πρόγραμμα του Υπουργείου Εσωτερικών που αφορά στη συντήρηση σχολικών κτιρίων.

Κατασκευή Νέων Σχολικών Κτιρίων

Υπάρχουν ανάγκες για δημιουργία νέων σχολικών μονάδων, όπως το 33^ο Δημοτικό Σχολείο στη Ν. Σμύρνη και η προσθήκη αιθουσών για τάξεις Λυκείου στο 7^ο Γυμνάσιο στον Αγ. Γεώργιο. Επίσης υπάρχουν αρκετές ελλείψεις σε αυτόνομες μονάδες Νηπιαγωγείων.

Αυλές σχολείων – Αξιοποίηση

Ο Δήμος Λαρισαίων έχει την ευθύνη για την αξιοποίηση και συντήρηση των αυλών των σχολείων, οι οποίες και βρίσκονται σε σχετικά καλή κατάσταση.

Σχολικές βιβλιοθήκες

Στο Δήμο Λαρισαίων τα σχολεία διαθέτουν στο σύνολό τους σχολικές βιβλιοθήκες. Η οργάνωση, αναβάθμιση και ο εξοπλισμός – εφοδιασμός των σχολικών μονάδων με βιβλία ανήκουν στις αρμοδιότητες των ΝΠΔΔ των σχολικών επιτροπών

Μεταφορά μαθητών

Ο Δήμος Λαρισαίων δεν έχει δραστηριοποιηθεί στο θέμα της μεταφοράς των μαθητών και αυτό διότι σε κάθε συνοικία υφίστανται σχολεία με αποτέλεσμα να μη δημιουργείται ανάγκη μετακίνησής τους. Παρόλα αυτά, στόχος του Δήμου είναι η εξασφάλιση της ασφαλούς μεταφοράς των μαθητών στα σχολεία και ενίσχυση της ασφάλειας των παιδιών στους σχολικούς χώρους με σχολικούς φύλακες.

7.2.2.3 Δια Βίου Εκπαίδευση

Υπάρχοντα Εκπαιδευτικά Προγράμματα:

Ο Δήμος Λαρισαίων παρέχει μέσω των πολλών και διαφορετικών δομών του όπως το Ελεύθερο Εργαστήριο Εικαστικών Τεχνών, την Δημοτική Σχολή Μπαλέτου, τις Λέσχες Πολιτισμού πλήθος εκπαιδευτικών προγραμμάτων στους κατοίκους της πόλης. Αναμένεται περαιτέρω ανάπτυξη λόγω μεταφοράς αρμοδιοτήτων από την πρώην Νομαρχιακή Αυτοδιοίκηση.

7.2.2.4 Δημοτική Βιβλιοθήκη

Υποδομές / Λειτουργία Δημοτικής Βιβλιοθήκης

Ο Δήμος Λαρισαίων διαθέτει Δημοτική Βιβλιοθήκη Η Δημοτική Βιβλιοθήκη ξεκίνησε τη λειτουργία της τον Φεβρουάριο του 2005. Στεγάζεται στο Χατζηγιάννιο. Τα βιβλία προέρχονται από αγορές του Δήμου, αλλά και από δωρητές, ενώ στόχος είναι ο συνεχής εμπλουτισμός των τίτλων που διαθέτει.

7.2.2.5 Δημοτική Πινακοθήκη Λάρισας – Μουσείο Γ.Ι. Κατσίγρα

Στο Δήμο Λαρισαίων δραστηριοποιείται επίσης η Δημοτική Πινακοθήκη Λάρισας – Μουσείο Γ.Ι. Κατσίγρα, με πλούσια πολιτιστική και καλλιτεχνική δράση. Η Δημοτική Πινακοθήκη Λάρισας – Μουσείο Γ.Ι. Κατσίγρα λειτουργεί με τη μορφή Νομικού Προσώπου Δημοσίου Δικαίου σύμφωνα με το ΦΕΚ 724/τ.Β'/1983. Αναλυτική παρουσίαση της Δημοτικής Πινακοθήκης υπάρχει στην παράγραφο 7.1.1.6.

7.2.2.6 Κατασκευή Νέου Δημοτικού Μουσείου Νερού

Ο Δήμος Λαρισαίων μέσω της Δημοτική Επιχείρησης Ύδρευσης και Αποχέτευσης Λάρισας, ΔΕΥΑΛ, σχεδίασε και προχωρά στην υλοποίηση του Μουσείου Νερού. Ήδη έχει ολοκληρωθεί η προκαταρκτική αρχιτεκτονική μελέτη.

7.2.2.7 Δημοτικό Θέατρο

Υποδομές / Λειτουργία Δημοτικού Θεάτρου

Με την υποστήριξη και τη χρηματοδότηση του Δήμου Λαρισαίων δραστηριοποιείται στην πόλη της Λάρισας, αλλά μια ανά την Ελλάδα το Δημοτικό Περιφερειακό Θέατρο Λάρισας. Ιδρυθέν το 1975 αρχικά χωρίς την υποστήριξη του Δήμου ή λοιπού κρατικού φορέα αποτελεί το 1^ο Περιφερειακό Θέατρο στην Ελλάδα.

Τη σημερινή του μορφή ως Δημοτικό Περιφερειακό Θέατρο κατέχει από το 1983. Στο βιογραφικό του περιλαμβάνονται συμμετοχές στο Φεστιβάλ Αθηνών «Επίδαυρος», στο Ηρώδειο αλλά και σε φεστιβάλ άλλων χωρών, όπως είναι η Ισπανία και η Κύπρος.

Σήμερα διαθέτει τέσσερις (4) σκηνές: Κεντρική – Παιδική – Ερασιτεχνική -Πειραματική

Κατασκευή Νέου Δημοτικού Θεάτρου (Προσκήνιο πολιτισμού)

Ο Δήμος Λαρισαίων μέσω Γ' ΚΠΣ και Υπουργείου Πολιτισμού έχει ήδη ολοκληρώσει την κατασκευή του κελύφους του νέου Δημοτικού Θεάτρου ενώ γίνεται προσπάθεια για την εξεύρεση πόρων και την αποπεράτωσή του. Πρόκειται για το «Προσκήνιο Πολιτισμού», ένα σύγχρονο θέατρο 600 θέσεων που πρόκειται να δημιουργηθεί στο χώρο ΟΥΗΛ.

7.2.2.8 Δημοτικός Κινηματογράφος

Υποδομές / Λειτουργία Δημοτικού Κινηματογράφου

Ο Δήμος Λαρισαίων έχει διαμορφώσει δύο αίθουσες κινηματογραφικών προβολών.

Αίθουσα «Χατζηγιάννειου»: όπου προβολές πραγματοποιούνται κατά τη περίοδο Οκτωβρίου – Μαρτίου, καλύπτοντας τη χειμερινή περίοδο.

Θερινός κινηματογράφος στο «Μύλο του Παπά»: όπου προβολές πραγματοποιούνται κατά τη περίοδο Αυγούστου – Σεπτεμβρίου, καλύπτοντας τη θερινή περίοδο.

7.2.2.9 Δημοτικό Ωδείο και Μουσική Εκπαίδευση

Υποδομές / Λειτουργία Δημοτικού Ωδείου

Ο Δήμος Λαρισαίων για την κάλυψη των αναγκών των πολιτών σε ζητήματα μουσικής παιδείας προέβη σε σύσταση του Νομικού Προσώπου Δημοσίου Δικαίου, **Δημοτικό Ωδείο Λάρισας (ΔΩΛ)**. Αναλυτική παρουσίαση του Δημοτικού Ωδείου Λάρισας υπάρχει στην παράγραφο 7.1.1.8.

7.2.2.10 Πολιτιστικά Προγράμματα

Λειτουργία Πολιτιστικών Προγραμμάτων

Τα Πολιτιστικά Προγράμματα και οι εκδηλώσεις της πόλης θα οργανώνονται πλέον από τον νεοϊδρυθέντα ΔΟΠΑΕΛ που στεγάζεται στο «Χατζηγιάννιο Δημοτικό Πνευματικό Κέντρο». Ανάμεσα στις Δραστηριότητες του Οργανισμού περιλαμβάνονται η λειτουργία των 15 Λεσχών Πολιτισμού και πολυάριθμες εκδόσεις.

Λέσχες Πολιτισμού

Οι Λέσχες Πολιτισμού είναι διεσπαρμένες στις συνοικίες της πόλης και συγκεκριμένα στις συνοικίες Ιπποκράτη, Αγίου Γεωργίου, Νέας Σμύρνης, Φιλιππούπολης, Πυροβολικά, Άγιοι Σαράντα, Αγίου Κωνσταντίνου, Χαραυγής, Λιβαδακίου, Αμπελοκήπων, Αγίου Νικολάου, Νεάπολης, Νεράϊδας, Αλκαζάρ και περιοχής Σταθμού.

Η λειτουργία τους περιλαμβάνει τις εξής δραστηριότητες:

- μαθήματα ζωγραφικής,
- μαθήματα παραδοσιακού χορού,
- μαθήματα μουσικής σε άμεση συνεργασία με το Δ.Ω.Λ.,
- μαθήματα πληροφορικής και θεατρικού Παιχνιδιού για παιδιά και ενήλικες
- εκδηλώσεις, συναυλίες από τα μουσικά σχήματα (ορχήστρα και χορωδία) των Λεσχών

Πολιτισμού και πολιτιστικές ανταλλαγές χορευτικών συγκροτημάτων

Εκδόσεις του Δήμου Λαρισαίων

Σελίδες από την Ιστορία

«Η Πολιτεία της Σιωπής»

Αναζητώντας τον Ιπποκράτη του Αθαν. Κανατσούλη.

Η Χρυσή Βίβλος του Δήμου Λαρισαίων (από την Μακραίωνη Ιστορία της Θεσσαλικής Πρωτεύουσας του Βάσου Καλογιάννη).

Πρακτικά του Α΄ Ιστορικού-Αρχαιολογικού Συμποσίου Λάρισα: Παρελθόν και Μέλλον

Η Λάρισα κατά την Τουρκοκρατία (1423-1881) του Θ. Παλιούγκα.

Λάρισα- Εικόνες του χθες

59 τεύχη του περιοδικού «Γραφή»

Εξαμηνιαία έκδοση των Τετραδίων Λογοτεχνίας

7.2.2.11 Ηλεκτρονική Διακυβέρνηση – Διαδίκτυο

Εγκατάσταση συστημάτων

Η Ηλεκτρονική Διακυβέρνηση αποτελεί προτεραιότητα για το Δήμο της Λάρισας. Σχετικά έργα έχουν υλοποιηθεί και υλοποιούνται από τη Διεύθυνση Επιχειρησιακού Σχεδιασμού:

- Ολοκληρώθηκε και βρίσκεται σε λειτουργία το Μητροπολιτικό Δίκτυο Οπτικών Ινών Δήμου Λαρισαίων συνολικού μήκους 40 χιλ συμπεριλαμβανομένου και του MAN Γιάννουλης. Αναμένεται εκ μέρους της πολιτειακής ηγεσίας η θέσπιση διαδικασιών για την πλήρη αξιοποίησή του
- Διαχείριση Δημοτικών Πόρων και δεδομένων μέσω Γεωγραφικού Πληροφοριακού Συστήματος, Γ.Π.Σ.
- Ψηφιακή ανάδειξη της πολιτιστικής κληρονομιάς και σύγχρονης ταυτότητας της Λάρισας
- Δημιουργία Κόμβου Πληροφόρησης για την ανάδειξη και αξιοποίηση ψηφιακού υλικού που θα προκύψει από την Ψηφιοποίηση συλλογής Πινάκων της Δημοτικής Πινακοθήκης Λάρισας «Μουσείου Γ.Ι. Κατσίγρα»

7.2.2.12 Εκθεσιακό Κέντρο

Κατασκευή Νέου Εκθεσιακού Κέντρου. Για το Δήμο Λαρισαίων αποτελεί κυρίαρχο στόχο, η Δημιουργία ενός σύγχρονου Εκθεσιακού Κέντρου στο χώρο του Μεζούρλου

7.2.2.13 Δημοτικός Αθλητισμός

Τα αθλητικά δρώμενα του Δήμου Λαρισαίων σχεδιάζονται και υλοποιούνται από το νεοϊδρυθέν ΝΠΔΔ ΔΟΠΑΕΛ που θα ασκεί από το 2011 τις δραστηριότητες που ασκούσε ο ΑΟΔΛ ο οποίος και καταργήθηκε.

Όσον αφορά στις εγκαταστάσεις των Αθλητικών Κέντρων αρμόδιο είναι το Τμήμα Αθλητικών Χώρων της Διεύθυνσης Τεχνικών Υπηρεσιών. Αναλυτικά το Τμήμα Αθλητικών χώρων εκτελεί τις εξής εργασίες:

- Είναι αρμόδιο για όλες τις τεχνικές προδιαγραφές και τις μελέτες που αφορούν την κατασκευή των γηπέδων, την τοποθέτηση χλοοταπήτων και τα αρδευτικά δίκτυα.
- Συντηρεί τους χλοοτάπητες των γηπέδων.
- Συντηρεί τους περιβάλλοντες χώρους των γηπέδων Νεάπολης, Μητσιμπόνα, Κουκουλίτσου - Μουσιάρη, Βιολογικού, Ν. Πολιτείας, Ανθούπολης, Θεσσαλικού, Τερψιθέας, Φιλλιπούπολης, Αμπελοκήπων, καθώς και για τα ξερά γήπεδα Αβέρωφ, Γηροκομείου και Ν. Σμύρνη.
- Συντηρεί όλα τα υπάρχοντα κτίρια που βρίσκονται στα αθλητικά κέντρα σε συνεργασία με τα υπόλοιπα τμήματα της Τεχνικής Υπηρεσίας.
- Είναι αρμόδιο για την λειτουργία και την διαχείριση του Αθλ. Κέντρου Ιππασίας.

-Επίσης συμμετέχει ενεργά στις διάφορες εκδηλώσεις που διενεργούνται από τον Αθλ. Οργανισμό.

Στο Τμήμα Αθλητικών χώρων υπάγονται 6 οργανωμένα Αθλητικά κέντρα:

- Αθλητικό κέντρο Μητσιμπόνα, το οποίο διαθέτει 3 γήπεδα ποδοσφαίρου κανονικών διαστάσεων με χόρτο και ηλεκτρονικά αυτόματη άρδευση, 5 γήπεδα 5 X 5 με χόρτο και αυτόματη άρδευση, 5 γήπεδα τένις, χώρο τοξοβολίας, χώρο ρίψεων και Κέντρο ιππασίας με 7 άλογα.
- Αθλητικό κέντρο Νεάπολης, με 2 γήπεδα ποδοσφαίρου κανονικών διαστάσεων, 2 γήπεδα τένις, 3 γήπεδα μπάσκετ όπου πραγματοποιούνται προπονήσεις πολιτών με πληρωμή στον Α.Ο.Δ.Λ., 1 γήπεδο 5 X 5, ανοιχτή πισίνα 12 X 25, όπου πραγματοποιείται κατά τους θερινούς μήνες κολύμβηση πολιτών με πληρωμή στον Α.Ο.Δ.Λ. , Γήπεδο beach soccer όπου πραγματοποιούνται κατά τους θερινούς μήνες αγώνες ομάδων και προπόνηση πολιτών με πληρωμή στον Α.Ο.Δ.Λ. και γήπεδο beach volley πραγματοποιούνται κατά τους θερινούς μήνες αγώνες ομάδων και προπόνηση πολιτών με πληρωμή στον Α.Ο.Δ.Λ.
- Αθλητικό κέντρο Κουκουλίτσιου – Μουσιάρη, διαθέτει 1 γήπεδο ποδοσφαίρου κανονικών διαστάσεων με χόρτο και αυτόματη άρδευση, 2 γήπεδα 5 X 5 με χόρτο και αυτόματη άρδευση, όπου πραγματοποιούνται επί πληρωμή στον Αθλητικό Οργανισμό αγώνες πολιτών, 4 γήπεδα τένις (2 με άσφαλο & 2 με πλαστικό χλοοτάπητα), όπου πραγματοποιούνται επί πληρωμή στον Αθλητικό Οργανισμό αγώνες πολιτών και προπόνηση ακαδημιών του Α.Ο.Δ.Λ. και 1 γήπεδο μπάσκετ.
- Αθλητικό κέντρο Θεσσαλικού, που διαθέτει 1 γήπεδο ποδοσφαίρου με χόρτο κανονικών διαστάσεων και αυτόματη άρδευση, και 1 γήπεδο 5 X 5.
- Αθλητικό κέντρο Ανθούπολης, με 1 γήπεδο ποδοσφαίρου κανονικών διαστάσεων με χόρτο κανονικών διαστάσεων και αυτόματη άρδευση, 2 γήπεδα τένις και 2 γήπεδα μπάσκετ.
- Κλειστό Γυμναστήριο Αγ. Κων/νου, όπου πραγματοποιούνται αγώνες βόλεϊ, μπάσκετ, γυμναστική.
- Αθλητικό κέντρο Ν. Πολιτείας το οποίο διαθέτει 2 γήπεδα ποδοσφαίρου(το ένα κανονικών διαστάσεων), πισίνα ολυμπιακών προδιαγραφών υπό κατασκευή.
- Αθλητικό κέντρο Βιολογικού, το οποίο διαθέτει γήπεδο ποδοσφαίρου κανονικών διαστάσεων με χόρτο και αυτόματη άρδευση και προπονητήρια συνολικής έκτασης 'δέκα στρεμμάτων .Προγραμματίζεται η κατασκευή άλλων προπονητηρίων περίπου στρεμμάτων.

Υποδομές / Λειτουργία Γηπέδων Ποδοσφαίρου – Κατασκευή Νέων

Ο Δήμος Λαρισαίων διαθέτει συνολικά 15 γήπεδα ποδοσφαίρου. Τα τρία από αυτά λειτουργούν ανεξάρτητα ενώ τα υπόλοιπα στο πλαίσιο ολοκληρωμένου αθλητικού κέντρου με εγκαταστάσεις λοιπών αθλημάτων.

Αναλυτικά τα γήπεδα ποδοσφαίρου του Δήμου Λαρισαίων έχουν ως ακολούθως:

1 γήπεδο κανονικών διαστάσεων στους Αμπελόκηπους,

1 γήπεδο κανονικών διαστάσεων στην Φιλιππούπολη,

1 γήπεδο κανονικών διαστάσεων και 1 βοηθητικό στην Τερψιθέα με χόρτο και αυτόματη άρδευση.

3 γήπεδα ποδοσφαίρου κανονικών διαστάσεων με χόρτο και ηλεκτρονικά αυτόματη άρδευση στο Αθλητικό κέντρο Μητσιμπόνα.

2 γήπεδα ποδοσφαίρου κανονικών διαστάσεων, Αθλητικό Κέντρο Νεάπολης.

1 γήπεδο ποδοσφαίρου κανονικών διαστάσεων, Αθλητικό Κέντρο Κουκουλίτσιου – Μουσιάρη.

1 γήπεδο ποδοσφαίρου κανονικών διαστάσεων, Αθλητικό Κέντρο Θεσσαλικού.

1 γήπεδο ποδοσφαίρου κανονικών διαστάσεων, Αθλητικό Κέντρο Ανθούπολης.

2 γήπεδα ποδοσφαίρου το ένα από αυτά κανονικών διαστάσεων, Αθλητικό Κέντρο Ν.Πολιτείας.

1 γήπεδο ποδοσφαίρου κανονικών διαστάσεων, Αθλητικό Κέντρο Βιολογικού

Στα 15 γήπεδα ποδοσφαίρου πραγματοποιούνται αγώνες πρωταθλήματος της Ε.Π.Σ.Λ., πρωτάθλημα εργαζομένων, προπονήσεις Ακαδημιών του Α.Ο.Δ.Λ., τουρνουά ποδοσφαίρου παιδικό, διάφορες προπονήσεις επαγγελματικών ομάδων και ερασιτεχνικών Σωματείων, Σχολικοί αγώνες και προπονήσεις του Αθλητικού Σχολείου.

Υποδομές / Λειτουργία Γηπέδων 5x5 – Κατασκευή Νέων

Στο Δήμο Λαρισαίων υπάρχουν εννέα (9) γήπεδα 5 x 5:

-5 γήπεδα 5 X 5 με χόρτο και αυτόματη άρδευση στο Αθλητικό κέντρο Μητσιμπόνα.

-1 γήπεδο 5 X 5 στο Αθλητικό Κέντρο Νεάπολης με χόρτο και αυτόματη άρδευση.

-2 γήπεδα 5 X 5 στο Αθλητικό Κέντρο Κουκουλίτσιου – Μουσιάρη με χόρτο και αυτόματη άρδευση.

-1 γήπεδο 5 X 5 στο Αθλητικό Κέντρο Θεσσαλικού με χόρτο.

-Στα γήπεδα 5X5 πραγματοποιούνται επί πληρωμή στον Αθλητικό Οργανισμό, αγώνες πολιτών..

Υποδομές / Λειτουργία Ανοιχτών Γηπέδων Μπάσκετ - Βόλεϊ – Κατασκευή Νέων

Στο Δήμο Λαρισαίων λειτουργούν στα Αθλητικά Κέντρα του Δήμου συνολικά:

Πέντε (5) γήπεδα μπάσκετ

Δέκα τρία (13) γήπεδα τένις

Ένα (1) γήπεδο beach volley

Ένα (1) γήπεδο Beach soccer

Οι εγκαταστάσεις και η λειτουργία τους κρίνονται ικανοποιητικές.

Υποδομές / Λειτουργία Κλειστών Γυμναστηρίων – Κατασκευή Νέων

Λειτουργεί ένα (1) κλειστό γήπεδο καλαθοσφαίρισης και άλλων αθλημάτων (βόλεϊ, γυμναστική). Πρόκειται για το Κλειστό Γυμναστήριο Αγίου Κωνσταντίνου.

Υποδομές / Λειτουργία Κολυμβητηρίων – Κατασκευή Νέων

Στην πόλη της Λάρισας υπάρχουν υποδομές κολυμβητηρίου και συγκεκριμένα στο Αθλητικό Κέντρο Νεάπολης βρίσκεται ανοιχτή πισίνα διαστάσεων 12 x 25, που παρέχεται στους δημότες για κολύμβηση προς πληρωμή. Παράλληλα στο Αθλητικό Κέντρο Ν. Πολιτείας βρίσκεται υπό κατασκευή πισίνα ολυμπιακών διαστάσεων.

Υποδομές / Λειτουργία άλλων Αθλητικών Εγκαταστάσεων – Κατασκευή Νέων

Εκτός από τις προαναφερόμενες υποδομές, ο Δήμος Λαρισαίων στο Αθλητικό Κέντρο Μητσιμπόνα διαθέτει: Κέντρο Ιππασίας, Χώρο Τοξοβολίας και Χώρο Ρίψεων. Αξιοσημείωτη είναι η πρωτοβουλία του Δήμου Λαρισαίων για τη δημιουργία γηπέδου σκέιτ στο χώρο του Αισθητικού Άλσους.

Προγράμματα Μαζικού Αθλητισμού (νέων – ενηλίκων - γυναικών)

Στα πολυάριθμα Αθλητικά Κέντρα του Δήμου Λαρισαίων οι κάτοικοι μπορούν να συμμετάσχουν σε προγράμματα του Δήμου. Τέτοια προγράμματα είναι: Προπονήσεις ποδοσφαίρου και μπάσκετ, Προπονήσεις τένις, Προπονήσεις ρίψεων, Μαθήματα ιππασίας, μαθήματα παραδοσιακών χωρών.

Επιπλέον στη Λάρισα διοργανώνονται σε ετήσια βάση αθλητικές εκδηλώσεις όπως

Τα Πρωταθλήματα των Δημοτικών Σχολείων, με τη συμμετοχή 30 – 35 Δημοτικών Σχολείων της πόλης και τις ομάδες τους Ποδοσφαίρου - Μπάσκετ - Βόλεϊ και Χάντμπολ.

Τα Πρωταθλήματα Εργαζομένων, με τη συμμετοχή σαράντα (40) ομάδων εργαζομένων φορέων, υπηρεσιών της πόλης.

Ο Γύρος της Λάρισας, με τη συμμετοχή χιλιάδων Λαρισαίων.

Το τουρνουά (Παίδων και Εφήβων) ποδοσφαίρου με ομάδες από όλη την Ελλάδα.

7.2.2.14 Ελεύθερος χρόνος – Ψυχαγωγία

Ο Δήμος Λαρισαίων εμφανίζει μεγάλη δραστηριότητα και άνθιση και στον τομέα των εκδηλώσεων ψυχαγωγικού χαρακτήρα. Ο μεγαλύτερος αριθμός ψυχαγωγικών εκδηλώσεων της πόλης οργανώνονταν έως σήμερα από τον Πολιτιστικό Οργανισμό Δήμου Λαρισαίων και τώρα από τον ΔΟΠΑΕΛ. Καθ' όλη την διάρκεια του χρόνου πραγματοποιούνται μεγάλος αριθμός εκδηλώσεων, με θεατρικές παραστάσεις, μουσικές και λογοτεχνικές βραδιές, κινηματογραφικές προβολές, κουκλοθέατρο, εκθέσεις ζωγραφικής και φωτογραφίας. Ενδεικτικά αναφέρονται:

-Μεσογειακό Φεστιβάλ Νέων Κινηματογραφιστών

-Αφιέρωμα στις Χαμένες Πατρίδες

-Ιπποκράτεια, εκδηλώσεις αφιερωμένες στον Ιπποκράτη

-Αχίλλεια, προς τιμή του πολιούχου Αγίου Αχιλλείου

-Χορωδιακό Φεστιβάλ του Μουσικού Συλλόγου Λάρισας

-Εκδηλώσεις για την απελευθέρωση της πόλης από τους Γερμανούς, στις 23 Οκτωβρίου

-Θερινές θεατρικές παραστάσεις στο κηποθέατρο του Αλκαζάρ (χωρητικότητα 2.500 θέσεων) & στο Αισθητικό άλσος, που διαθέτει μικρό θέατρο.

-Οι «Γιορτές Πηνειού» είναι ένα πολύ-πολιτισμικό Φεστιβάλ που διοργανώνεται κάθε χρόνο στα μέσα του Ιουνίου, στην κοίτη του ποταμού Πηνειού.

-Η «Παραδοσιακή Πολιτεία» υλοποιείται παράλληλα χρονικά με τις εκδηλώσεις του Φεστιβάλ Πηνειού.

7.2.2.15 Κοινωνική Πρόνοια - Τρίτη Ηλικία

Λειτουργία Κ.Α.Π.Η. – Δημιουργία Νέου

Στο Δήμο Λαρισαίων λειτουργούσαν με την ευθύνη του Ο.Κ.Π. πέντε (5) Κέντρα Ανοιχτής Περίθαλψης Ηλικιωμένων, Κ.Α.Π.Η.. Από το 2011 η αρμοδιότητα λειτουργίας των 5 Κ.Α.Π.Η. και ενός ακόμη του πρώην Δήμου Γιάννουλης αφορά την Διεύθυνση Κοινωνικών Δράσεων η οποία θα λειτουργεί και δεκαοκτώ (18) Στέκια σε όλες τις συνοικίες της πόλης προκειμένου να καλυφθούν οι ανάγκες του συνόλου του πληθυσμού. Τα προαναφερόμενα στέκια λειτουργούν με την υποστήριξη του αντίστοιχου Κ.Α.Π.Η. και τον απαιτούμενο εξοπλισμό.

Τα προγράμματα που εφαρμόζουν τα Κ.Α.Π.Η. είναι: Οργανωμένη Ψυχαγωγία, Τράπεζα αίματος, Συσσίτια, Λουτρά, Βοήθεια στο Σπίτι. Τα έξι Κέντρα Ανοιχτής Περίθαλψης Ηλικιωμένων, στελεχώνονται από ιατρό, κοινωνική λειτουργό, νοσηλεύτρια και οικογενειακή βοηθό. Το επίπεδο λειτουργίας των Κ.Α.Π.Η. κρίνεται ικανοποιητικό. Παρ' όλα αυτά πάντα υπάρχουν περιθώρια βελτίωσης. Έτσι εξετάζεται η δημιουργία μιας νέας μονάδας σε δημοτικό κτίριο στην περιοχή Αμπελοκήπων.

Πρόγραμμα «Βοήθεια στο σπίτι»

Από τις υπηρεσίες του Δήμου Λαρισαίων δεν θα μπορούσε να απουσιάζει το Πρόγραμμα Βοήθεια στο Σπίτι. Υπεύθυνη για την υποστήριξη και ορθή λειτουργία του προγράμματος είναι η ΔΗΚΕΛ. Μέσω του προγράμματος παρέχονται πρωτοβάθμια νοσηλευτική φροντίδα, ψυχολογική στήριξη, συμβουλευτική εργασία, οικιακή φροντίδα. Για το σκοπό αυτό απασχολούνται Κοινωνικοί Λειτουργοί, Νοσηλεύτριες, Οικογενειακοί Βοηθοί. Η προσφορά του προγράμματος και η απήχρησή του έχει δημιουργήσει την ανάγκη συνέχισής του.

7.2.2.16 Δημοτικές Υπηρεσίες Υγείας Υποδομές / Λειτουργία Δημοτικού Πολυιατρείου

Δημοτική δομή περίθαλψης – πέραν αυτής που παρέχεται στους ηλικιωμένους κατοίκους, μέσα από τα προγράμματα που αναφέρθηκαν στην προηγούμενη ενότητα - δεν υπάρχει στο Δήμο Λαρισαίων. Στην πόλη της Λάρισας λειτουργούν δύο Νοσοκομειακά Ιδρύματα, το Γενικό Νοσοκομείο Λάρισας και το νεότερο, το Πανεπιστημιακό Νοσοκομείο Λάρισας. Επίσης στον τομέα αυτό δραστηριοποιείται πλήθος ιδιωτικών κλινικών. Ωστόσο ο Δήμος έχει εντοπίσει την ανάγκη ενίσχυσης

των παρεχόμενων υπηρεσιών υγείας στην πόλη και προχώρησε στην κατασκευή του Δημοτικού Πολυιατρείου στη συνοικία Αγίου Γεωργίου η οποία και ολοκληρώνεται και αναμένεται να τεθεί σε λειτουργία.

7.2.2.17 Προγράμματα Φτώχειας

Η Κοινωνική πολιτική του Δήμου Λαρισαίων υλοποιούνταν από τον Οργανισμό Κοινωνικής Πολιτικής (Ο.Κ.Π.Δ.Λ.) ενώ από το 2011 από τη Διεύθυνση Κοινωνικών Δράσεων σκοπός της οποίας είναι:

- Η παροχή Ιατροκοινωνικής Προστασίας στα ηλικιωμένα άτομα της περιοχής του Δήμου ώστε αυτά να παραμένουν στην οικογένεια και την κοινότητα.
- Η συμπαράσταση του Δήμου καθώς και των πολιτών της Λάρισας στις προβληματικές ομάδες του πληθυσμού (πχ. άνεργοι, μοναχικά άτομα, μειονότητες, αναλφάβητοι, οικονομικά αδύνατοι, εξαρτημένα άτομα, άτομα με ειδικές ανάγκες, περιθωριακά άτομα αλλά και κάθε ομάδα συμπολιτών με προβλήματα.
- Η στήριξη της οικογένειας με την ανάπτυξη δράσεων προληπτικού και συμβουλευτικού χαρακτήρα οι οποίες μπορούν να απευθύνονται σε νέους, ηλικιωμένους, παιδιά προσχολικής αγωγής, άτομα με αναπηρίες και σε οικογένειες.
- Η εφαρμογή προγραμμάτων και πολιτικών της Ευρωπαϊκής Ένωσης, της Ελληνικής Κυβέρνησης και του Δήμου στο τομέα της πρόνοιας.
- Η λειτουργία τράπεζας τροφίμων και ρουχισμού και γενικότερα οιοδήποτε είδους εφοδίων στήριξης και βοήθειας συμπολιτών που έχουν ανάγκη.
- Λειτουργούν ανάμεσα στις υπόλοιπες δράσεις του δύο προγράμματα που χρήζουν ιδιαίτερης αναφοράς, οι Μονάδες Κοινωνικής Μέριμνας για Ανήμπορους και Ηλικιωμένους και ο Συμβουλευτικός Σταθμός.

Μονάδες Κοινωνικής Μέριμνας για Ανήμπορους και Ηλικιωμένους

Γενική επιδίωξη του προγράμματος είναι η παροχή υπηρεσιών στο ηλικιωμένο και ανήμπορο άτομο, όπως συναισθηματική υποστήριξη, νοσηλευτική φροντίδα, πρακτικές εξυπηρετήσεις, αποκατάσταση σχέσεων με την κοινότητα, κοινωνικοπρονοιακή στήριξη. Υπηρεσίες πρωτοβάθμιας φροντίδας και μέριμνας παρέχονται από Κοινωνικούς Λειτουργούς, Νοσηλεύτριες, Οικογενειακούς Βοηθούς.

Συμβουλευτικός Σταθμός

Η δομή αυτή απευθύνεται σε όλους τους κατοίκους της πόλης που βρίσκονται σε δυσχερή οικονομική και κοινωνική θέση. Στελεχώνεται από ειδικευμένο επιστημονικό προσωπικό, ψυχολόγο, λογοπεδικό, κοινωνικό λειτουργό και παρέχει υποστήριξη, πληροφόρηση και συμβουλευτική.

Οι δραστηριότητες του Συμβουλευτικού Σταθμού περιλαμβάνουν:

- παροχή ψυχολογικής στήριξης και συμβουλευτικής σε εφήβους και ενήλικες,

- παροχή λογοπεδικής στήριξης και συμβουλευτικής σε παιδιά,
- συνεργασία με αρμόδιες υπηρεσίες / δομές ψυχοκοινωνικής υγείας,
- διοργάνωση διαλέξεων- εκδηλώσεων σε συνεργασία με φορείς και συλλόγους της πόλης,
- λειτουργία Σχολής Γονέων για γονείς παιδιών προσχολικής, σχολικής και εφηβικής ηλικίας,
- επαφές με χώρους και κοινωνικές δομές που αντιμετωπίζουν ιδιαίτερα προβλήματα συγκεκριμένα ζητήματα.

7.2.2.18 Προγράμματα ΑΜΕΑ

Η συγκεκριμένη θεματική ενότητα καλύπτεται και περιλαμβάνεται στους σκοπούς της Διεύθυνσης Κοινωνικών Δράσεων, ενώ επεμβάσεις κρίνονται αναγκαίες από την Διεύθυνση Τεχνικών Υπηρεσιών για τη διευκόλυνση πρόσβασης των ΑΜεΑ τόσο σε πεζοδρόμια, όσο και σε δημοτικά κτίρια και υπηρεσίες.

7.2.2.19 Προγράμματα Ναρκωτικών

Η συγκεκριμένη θεματική καλύπτεται και περιλαμβάνεται στους σκοπούς της Διεύθυνσης Κοινωνικών Δράσεων.

Η συμπαράσταση του Δήμου καθώς και των πολιτών της Λάρισας σε ομάδες πληθυσμού όπως πχ. εξαρτημένα άτομα, περιθωριακά άτομα αλλά και κάθε ομάδα συμπολιτών με προβλήματα είναι δεδομένη. Στην πόλη λειτουργεί ο Συμβουλευτικός Σταθμός ο οποίος με τη στελέχωση που διαθέτει είναι ικανός να προσφέρει έργο επί του προβλήματος.

7.2.2.20 Προγράμματα AIDS

Η συγκεκριμένη θεματική καλύπτεται και περιλαμβάνεται στους σκοπούς της Διεύθυνσης Κοινωνικών Δράσεων. Η συμπαράσταση του Δήμου καθώς και των πολιτών της Λάρισας σε ομάδες πληθυσμού όπως πχ. εξαρτημένα άτομα, περιθωριακά άτομα αλλά και κάθε ομάδα συμπολιτών με προβλήματα είναι δεδομένη. Στην πόλη λειτουργεί ο Συμβουλευτικός Σταθμός, ο οποίος με τη στελέχωση που διαθέτει είναι ικανός να προσφέρει έργο επί του θέματος.

7.2.2.21 Προγράμματα Μεταναστών

Η συγκεκριμένη θεματική καλύπτεται και περιλαμβάνεται στους σκοπούς της Διεύθυνσης Κοινωνικών Δράσεων. Η συμπαράσταση του Δήμου καθώς και των πολιτών της Λάρισας σε ομάδες πληθυσμού όπως πχ. μειονότητες είναι δεδομένη. Στην πόλη λειτουργεί ο Συμβουλευτικός Σταθμός, ο οποίος με τη στελέχωση που διαθέτει είναι ικανός να προσφέρει έργο και να συνεισφέρει στις ανάγκες που δημιουργούνται.

7.2.2.22 Προγράμματα Μονογονεϊκών Οικογενειών

Η συγκεκριμένη θεματική καλύπτεται και περιλαμβάνεται στους σκοπούς της Διεύθυνσης Κοινωνικών Δράσεων. Στην πόλη λειτουργεί ο Συμβουλευτικός Σταθμός ο οποίος με τη στελέχωση που διαθέτει είναι ικανός να παρέχει υποστήριξη σε μονογονεϊκές οικογένειες.

7.2.3 Δραστηριότητες υπηρεσιών Οικονομικής Ανάπτυξης και Απασχόλησης

7.2.3.1 Απασχόληση / Λειτουργία Δημοτικού Γραφείου Εργασίας.

Δεν λειτουργεί στο Δήμο Λαρισαίων κάποιο γραφείο σχετικό με την προώθηση της εργασίας.

Τα θέματα που αφορούν την απασχόληση τα διαχειρίζεται ο τοπικός Ο.Α.Ε.Δ. Ωστόσο ο Δήμος διερευνά τη δυνατότητα και τον τρόπο σχεδιασμού μιας τέτοιας υπηρεσίας.

7.2.3.2 Προγράμματα Μικρομεσαίων Επιχειρησιακών - Τοπικών προϊόντων

Λειτουργία Προγραμμάτων Υποστήριξης ΜΜΕ – Δημιουργία Νέων

Στην Λάρισα λειτουργούν η Θυρίδα Νέων Επιχειρήσεων και το ΕΚΕ «Ενιάιο Κέντρο Εξυπηρέτησης» επιχειρήσεων

7.2.3.3 Δημοτικές Επενδυτικές Πρωτοβουλίες

Επιχειρηματική Δραστηριότητα Δήμου - Υλοποίηση Επενδυτικών Σχεδίων Αξιοποίηση

Ακίνητης Περιουσίας Η επιχειρηματική δραστηριότητα του Δήμου Λαρισαίων χαρακτηρίζεται κυρίως από την προσπάθεια να δημιουργηθούν συνθήκες και ευνοϊκό περιβάλλον για την προσέλκυση επενδύσεων. Στους στόχους του βρίσκεται η αναβάθμιση και η επέκταση των εν λόγω δραστηριοτήτων. Ο Δήμος Λαρισαίων αξιοποιεί την ακίνητη περιουσία που διαθέτει για τις διάφορες ανάγκες της πόλης. Χρήσιμη θα ήταν η εκπόνηση ενός συνολικού σχεδίου για την καλύτερη αξιοποίησή της.

7.2.4. Δραστηριότητες Οριζόντιων και Υποστηρικτικών Υπηρεσιών

Οριζόντιες, είναι οι κύριες υπηρεσίες μέσω των οποίων ασκούνται οι γενικές αρμοδιότητες του Δήμου. Περιλαμβάνουν:

- Υπηρεσίες διοικητικής εξυπηρέτησης των πολιτών
- Υπηρεσίες προστασίας και ελέγχου των πολιτών

Οι υπηρεσίες αυτές έχουν ως αποδέκτες όλους τους πολίτες γενικώς και είναι οριζόντιες με την έννοια της εμπλοκής τους σε όλους τους τομείς δραστηριοτήτων της περιοχής.

Υποστηρικτικές, είναι οι υπηρεσίες που υποστηρίζουν τη λειτουργία των κύριων υπηρεσιών και των οργάνων διοίκησης του Δήμου (π.χ. Οικονομική υπηρεσία). Ο ρόλος τους συνίσταται στην εξασφάλιση πόρων (π.χ. έσοδα, υλικά, εξοπλισμός, προσωπικό, πληροφορίες, γνώσεις) και στην παροχή υπηρεσιών υποστήριξης. Οι αποδέκτες των υποστηρικτικών υπηρεσιών δεν είναι οι κάτοικοι ή οι φορείς της περιοχής του Δήμου (εξωτερικοί αποδέκτες), αλλά τα όργανα διοίκησης και οι υπόλοιπες υπηρεσίες του Δήμου (εσωτερικοί αποδέκτες).

7.2.4.1 .Διοικητικές Υπηρεσίες

Οι Διοικητικές Υπηρεσίες του Δήμου Λαρισαίων υπάγονται στη Διεύθυνση Διοικητικού. Η Διεύθυνση Διοικητικού έχει τα παρακάτω τμήματα και γραφεία (οι αρμοδιότητες των οποίων περιγράφονται σε προηγούμενο κεφάλαιο). Η Διεύθυνση Διοικητικού αποτελείται από τα παρακάτω επιμέρους τμήματα και γραφεία:

1. Τμήμα Υποστήριξης και Προγραμματισμού
2. Τμήμα Προσωπικού
3. Τμήμα Εσωτερικής Διοίκησης
4. Τμήμα Δημοτικής Κατάστασης
5. Τμήμα Ληξιαρχείου

Τμήμα Αλλοδαπών του οποίου οι αρμοδιότητα περνά εξ ολοκλήρου στην Περιφερειακή Διοίκηση από το Μάιο του 2011.

Η Διεύθυνση Διοικητικού απευθύνεται σε όλες τις κατηγορίες αποδεκτών (δημότες Λάρισας, αλλοδαποί, πολίτες, άλλες υπηρεσίες του Δήμου, Περιφέρεια Θεσσαλίας, Υπουργεία και γενικότερα κρατικές υπηρεσίες κ.λ.π.). Στο σύνολό της αποτελείται από διακόσιους τριάντα εννέα (239) υπαλλήλους. Ειδικότερα:

Στόχος της Διεύθυνσης αποτελεί η ενίσχυση της εξωστρέφειας του προσωπικού για την καλύτερη εξυπηρέτηση των πολιτών καθώς και η εισαγωγή και περαιτέρω αξιοποίηση των νέων τεχνολογιών και σύγχρονων μέσων στην καθημερινή εργασία της Υπηρεσίας.

7.2.4.2 Οικονομικές Υπηρεσίες

Οι Οικονομικές Υπηρεσίες του Δήμου Λαρισαίων υπάγονται στη Διεύθυνση Οικονομικών Υπηρεσιών. Στη Διεύθυνση Οικονομικών Υπηρεσιών υπάγονται τα ακόλουθα τμήματα, οι αρμοδιότητες των οποίων περιγράφονται σε προηγούμενο κεφάλαιο.

- Τμήμα Υποστήριξης και Προγραμματισμού
- Τμήμα Λογιστηρίου
- Τμήμα Μισθοδοσίας
- Τμήμα Διεκπεραίωσης Προμηθειών
- Τμήμα Ταμείου

Η Διεύθυνση Οικονομικών Υπηρεσιών απευθύνεται σε όλες τις κατηγορίες αποδεκτών (δημότες, πολίτες της Λάρισας, άλλες υπηρεσίες του Δήμου, Τράπεζες και Ασφαλιστικοί Οργανισμοί, Λογιστήριο Κράτους, Εθνική Στατιστική Υπηρεσία και γενικότερα κρατικοί φορείς κ.λ.π.). Η Διεύθυνση Οικονομικών Υπηρεσιών στο σύνολό της λειτουργεί σε καλό επίπεδο. Στόχος της Υπηρεσίας είναι η βελτίωση και απλοποίηση των διαδικασιών, για τη βελτίωση της εξυπηρέτησης του πολίτη. Στο πλαίσιο της καλύτερης εξυπηρέτησης σημείο προς βελτίωση αποτελεί η χωροθέτηση της υπηρεσίας, καθώς ο 1^{ος} όροφος, δεν διευκολύνει την πρόσβαση των ΑμΕΑ.

Προς την ίδια κατεύθυνση, της προσπάθειας βελτίωσης της ποιότητας των παρεχόμενων υπηρεσιών, εντοπίζεται η συνεχής ανάγκη αναβάθμισης των μέσων εργασίας της Υπηρεσίας, αν και ο εξοπλισμός της σε έπιπλα και υπολογιστές χαρακτηρίζεται ικανοποιητικός, με την πλειονότητα των υπαλλήλων της Υπηρεσίας να διαθέτει τα απαραίτητα ηλεκτρονικά μέσα και πρόσβαση στο διαδίκτυο, υπάρχουν περιθώρια ενίσχυσης του εξοπλισμού.

Επιπλέον στόχο της Διεύθυνσης Οικονομικών Υπηρεσιών, όπως άλλωστε και της Διεύθυνσης Διοικητικών Υπηρεσιών, αποτελεί η ενίσχυση της εξωστρέφειας του προσωπικού για την καλύτερη εξυπηρέτηση των πολιτών καθώς και η εισαγωγή και περαιτέρω αξιοποίηση των νέων τεχνολογιών και σύγχρονων μέσων στην καθημερινή εργασία της Υπηρεσίας.

7.2.4.3 Γραφείο Δικηγόρων

Αρμόδιο για τα νομικά θέματα του Δήμου Λαρισαίων είναι το Γραφείο Δικηγόρων το οποίο έχει τις εξής αρμοδιότητες:

- Παρέχει νομική υποστήριξη στα Πολιτικά όργανα του Δήμου.
- Παρέχει νομικές συμβουλές προς τις υπηρεσίες, τα Νομικά Πρόσωπα και τα λοιπά ιδρύματα του Δήμου
- Επεξεργάζεται και νομικά και γνωμοδοτεί επί πράξεων της Δημόσιας Διοίκησης που αφορούν τον Δήμο.
- Επεξεργάζεται και νομικά επί προγραμματικών συμβάσεων, συμβολαίων, συμβάσεων εργασίας και έργου που αφορούν τον Δήμο.
- Παρίσταται σε Δικαστήρια για τις υποθέσεις του Δήμου
- Παρίσταται σε Διοικητικές Αρχές για τις υποθέσεις του Δήμου
- Συντηρεί αρχείο νόμων, διαταγμάτων, διαρκή κώδικα, αποφάσεων και νομολογίας που αφορούν τον Δήμο.
- Υπάρχει σκέψη για περαιτέρω αναβάθμισή της

7.2.4.4 Υπηρεσία Προγραμματισμού - Διεύθυνση Επιχειρησιακού Σχεδιασμού

Στη Διεύθυνση Επιχειρησιακού Σχεδιασμού υπάγονται τα τμήματα:

Τμήμα Σχεδιασμού

Τμήμα Διοίκησης

Τμήμα Τεχνολογιών Πληροφορικής, Επικοινωνιών & Διαφάνειας

Η Διεύθυνση Επιχειρησιακού Σχεδιασμού, μέσω των Τμημάτων της, διαδραματίζει ρόλο σημαντικό για το Δήμο.

Οι βασικές της δράσεις συνοψίζονται στα εξής:

- Επιστημονικοτεχνική υποστήριξη των πολιτικών οργάνων, των υπηρεσιών και των θυγατρικών φορέων του Δήμου σε ζητήματα σχεδιασμού, παρακολούθησης, αξιολόγησης της δράσης του Δήμου, οργάνωσης πόρων και διαδικασιών λειτουργίας, μέσω του Τμήματος Σχεδιασμού
- Υποστήριξη λειτουργίας του Δημοτικού Συμβουλίου και της Δημοκρατικής Επιτροπής, μέσω του Τμήματος Διοίκησης
- Εκπόνηση μελετών, προμήθεια εξοπλισμού εκπαίδευση και συνεχή ενημέρωση σε ζητήματα Τμήματος Τεχνολογιών Πληροφορικής, Επικοινωνιών και Διαφάνειας, φροντίδα μηχανογραφικού συστήματος και ανάπτυξη νέων εφαρμογών, μέσω του Τμήματος Τεχνολογιών Πληροφορικής, Επικοινωνιών και Διαφάνειας που αποτελεί και την Υπηρεσία Μηχανογράφησης.

Η δραστηριότητα του Τμήματος Σχεδιασμού έχει ως ακολούθως:

- Υποβολή προτάσεων προς χρηματοδότηση και υλοποίηση τους στο τομεακό επιχειρησιακό πρόγραμμα «Κοινωνία της Πληροφορίας»
- Υποβολή προτάσεων προς χρηματοδότηση στο τομεακό επιχειρησιακό πρόγραμμα «Πολιτισμός»
- Υποβολή προτάσεων προς χρηματοδότηση στο τομεακό επιχειρησιακό πρόγραμμα «Περιβάλλον»
- Υποβολή προτάσεων προς χρηματοδότηση και υλοποίηση τους στο ΠΕΠ Θεσσαλίας
- Παρακολούθηση των ήδη ενταγμένων σε χρηματοδοτικά προγράμματα έργων
- Παρακολούθηση σύνταξης του Στρατηγικού Σχεδίου Ανάπτυξης Λάρισας
- Υλοποίηση σχεδιασμού πιστοποίησης συστήματος διαχειριστικής επάρκειας

Τα έργα που έχει διεκπεραιώσει το Τμήμα Σχεδιασμού όσον αφορά τα Ευρωπαϊκά Προγράμματα παρατίθενται στη συνέχεια:

- Ψηφιοποίηση συλλογής Πινάκων της Δημοτικής Πινακοθήκης Λάρισας «Μουσείου Γ.Ι. Κατσίγρα» και της συλλογής Αγήνορος Αστεριάδη
- Ψηφιοποίηση συλλογής φωτογραφιών Τάκη Λούπα

- Δημιουργία Κόμβου Πληροφόρησης για την ανάδειξη και αξιοποίηση ψηφιακού υλικού που θα προκύψει από την Ψηφιοποίηση συλλογής Πινάκων της Δημοτικής Πινακοθήκης Λάρισας «Μουσείου Γ.Ι. Κατσίγρα»
- Μητροπολιτικό Δίκτυο Οπτικών Ινών Δήμου Λαρισαίων
- Διαχείριση Δημοτικών Πόρων και δεδομένων μέσω Γεωγραφικού Πληροφοριακού Συστήματος, Γ.Π.Σ.
- Ψηφιακή ανάδειξη της πολιτιστικής κληρονομιάς και σύγχρονης ταυτότητας της Λάρισας.

Στόχοι της Διεύθυνσης αποτελούν η περαιτέρω αξιοποίηση του δικτύου ΣΥΖΕΥΞΙΣ και του δικτύου οπτικών ινών του Δήμου. Ιδιαίτερη θέση στα μελλοντικά πεδία δράσης του Δήμου στον τομέα των νέων τεχνολογιών κατέχει το ζήτημα της εφαρμογής της ηλεκτρονικής υπογραφής.

Οι αρμοδιότητες του Τμήματος Τεχνολογιών Πληροφορικής, Επικοινωνιών και Διαφάνειας περιλαμβάνουν τα ακόλουθα:

- Εκπόνηση μελετών προμήθειας εξοπλισμού σε λογισμικό και υλικό ή διοίκησή τους σε περιπτώσεις ανάθεσης σε εξωτερικούς συνεργάτες
- Αυτοματοποίηση διαδικασιών του Δήμου μέσω της πληροφορικής
- Εκπαίδευση χρηστών και ενημέρωση του προσωπικού του Δήμου γύρω σε ζητήματα πληροφορικής
- Εξασφάλιση πληροφοριών και προστασία τους από τη μη εξουσιοδοτημένη πρόσβαση
- Ανάπτυξη εφαρμογών για την κάλυψη των αναγκών του Δήμου
- Εφαρμογή των απαιτούμενων διαδικασιών που αφορούν στη χρήση ψηφιακής υπογραφής
- Παρακολούθηση της σχετικής με τη δράση του Τμήματος νομοθεσίας
- Συντήρηση του Μηχανογραφικού Κέντρου του Δήμου και όλων των εφαρμογών.
- Πρόσφατη αρμοδιότητα του τμήματος είναι η υποχρεωτική ανάρτηση στο Διαδίκτυο όλων των κρατικών αποφάσεων. Το τμήμα αναρτά τις αποφάσεις της Διεύθυνσης Επιχειρησιακού Σχεδιασμού.

Σύστημα πιστοποίησης Δήμου Λαρισαίων

Ο Δήμος Λαρισαίων είναι πιστοποιημένος με βάση το σύστημα διαχειριστικής επάρκειας ΕΛΟΤ 1429 από την εταιρεία TUV AUSTRIA HELLAS.

Μηχανοργάνωση και Τεχνολογίες Πληροφορίας και Επικοινωνιών

Διπλογραφικό λογιστικό σύστημα:

Ο Δήμος Λαρισαίων διαθέτει διπλογραφικό σύστημα. Η τήρηση της Διπλογραφικής Μεθόδου βρίσκεται σε καλό σημείο, αφού υπάρχει και το ειδικευμένο επιστημονικό προσωπικό και σχεδόν όλες οι υπηρεσίες έχουν πια εξοικειωθεί με αυτό.

Συστήματα διαχείρισης (software):

Ο Δήμος Λαρισαίων διαθέτει τα εξής λογισμικά πρόγραμμα (software) διαχείρισης:

Genesis (singular) Τα τμήματα υποστήριξης μεγάλων υπηρεσιών (π.χ. Τεχνική υπηρεσία, καθαριότητα, πράσινο, αμαξοστάσιο) έχουν online σύνδεση

Human resources Σύστημα εποπτείας στόλου καθαριότητας και σύστημα μηχανικής αποκομιδής απορριμμάτων.

Εθνικό Δίκτυο Δημόσιας Διοίκησης «Σύζευξις»

Ο Δήμος Λαρισαίων είναι συνδεδεμένος με το Εθνικό δίκτυο Δημόσιας Διοίκησης «Σύζευξις», ένα πρόγραμμα που υποστηρίζεται από το Υπουργείο Εσωτερικών Δημόσιας Διοίκησης και Αποκέντρωσης (ΥΠΕΣΔΑ) και την Κοινωνία της Πληροφορίας. Επιδιώκεται η ανάπτυξη και ο εκσυγχρονισμός της τηλεπικοινωνιακής υποδομής του Δημοσίου Τομέα. Πρόκειται για ένα δίκτυο πρόσβασης και κορμού για τους φορείς του Δημοσίου, με σκοπό να καλύψει όλες τις ανάγκες για τη μεταξύ τους επικοινωνία με τηλεφωνία (τηλεφωνική επικοινωνία ανάμεσα στους φορείς), δεδομένα (επικοινωνία υπολογιστών – Internet) και video (τηλεδιάσκεψη – τηλεεκπαίδευση).

Ιστοσελίδα Δήμου

Ο Δήμος Λαρισαίων διαθέτει πλούσια σε υλικό ιστοσελίδα, η οποία διαρκώς ανανεώνεται και αναβαθμίζεται. Ο διαδικτυακός τόπος είναι : www.larissa-dimos.gr .

7.2.4.5 .Ασφάλεια στην Πόλη – Δημοτική Αστυνομία Λειτουργία Δημοτικής Αστυνομίας

Ο Δήμος Λαρισαίων εξασφαλίζει την ασφάλεια στην πόλη μέσω της Διεύθυνσης Δημοτικής Αστυνομίας. Η εν λόγω Διεύθυνση αποτελείται από τα εξής τμήματα:

Τμήμα Διοικητικής Υποστήριξης

Τμήμα Ελέγχου Δημοτικών και λοιπών διατάξεων

7.2.4.6 Κέντρο Εξυπηρέτησης Πολιτών (ΚΕΠ)

Ο Δήμος Λαρισαίων διαθέτει δύο (4) Κέντρα Εξυπηρέτησης Πολιτών μαζί με τα δύο της πρώην Νομαρχιακής Αυτοδιοίκησης που προσετέθησαν και τα οποία διεκπεραιώνουν όλες τις εργασίες που καθορίζονται από το Υπουργείο ως αρμοδιότητες των ΚΕΠ. Σκοπός του Κέντρου Εξυπηρέτησης Πολιτών είναι η πληροφόρηση των πολιτών για τις διαδικασίες που απαιτούνται στις συναλλαγές τους με Υπουργεία, Νομαρχίες, Δήμους και Ασφαλιστικά Ταμεία και η διευκόλυνσή τους στη διεκπεραίωση σχετικών διοικητικών υποθέσεων, με διαφάνεια, λιγότερη γραφειοκρατία και χωρίς τालαιπωρία.

7.2.4.7 Ανθρώπινο Δυναμικό και Υλικοτεχνική Υποδομή Δήμου Λαρισαίων

Υλικοτεχνική Υποδομή

Παρακάτω παρουσιάζεται το αρχείο παγίων έτους **2009** της Δημοτικής Ενότητας Λάρισας, μετά την ολοκλήρωση της τελικής φάσης της απογραφικής διαδικασίας της υλικοτεχνικής υποδομής των πρώην Δήμων Γιάννουλης και Κοιλιάδος θα ολοκληρωθεί το μητρώο παγίων του νέου Δήμου Λαρισαίων έτους 2010 και θα επικαιροποιηθεί αντίστοιχα το κείμενο του Επιχειρησιακού Σχεδίου.

Κτηριακές Εγκαταστάσεις

Κωδικός Παγίου	Πρώτη Περιγραφή Παγίου	Ημ/νία Αρχικής Κτήσης
11.00.00.0058	ΠΑΙΔΙΚΟΣ ΣΤΑΘΜΟΣ ΑΓΙΟΥ ΓΕΩΡΓΙΟΥ ΤΟΥΜΠΑΣ	31/12/2010
11.00.00.0059	ΒΡΕΦΟΝΗΠΙΑΚΟΣ ΣΤΑΘΜΟΣ ΑΓΙΟΥ ΘΩΜΑ	31/12/2010
11.02.00.0017	ΕΓΚΑΤΑΣΤΑΣΗ ΣΥΣΤΗΜΑΤΟΣ ΗΛΙΑΚΩΝ ΣΥΛΛΕΚΤΩΝ ΣΤΟ 6ο ΛΥΚΕΙΟ	31/12/2010
11.02.00.0018	ΔΙΑΜΟΡΦΩΣΗ ΤΟΥΑΛΕΤΩΝ ΣΤΟ ΠΡΑΣΙΝΟ	31/12/2010
11.02.00.0019	ΧΥΤΑ - ΚΥΨΕΛΗ ΙΙΙΙ	31/12/2010
11.00.00.0050	ΝΕΟ ΔΗΜΟΤΙΚΟ ΑΜΑΞΟΣΤΑΣΙΟ	31/12/2009
11.00.00.0054	ΚΤΙΡΙΟ ΔΟΜΩΝ ΠΡΟΝΟΙΑΣ ΣΤΟΥΣ ΑΜΠΕΛΟΚΗΠΟΥΣ	31/12/2009
11.00.00.0055	ΠΑΙΔΙΚΟΣ ΣΤΑΘΜΟΣ ΣΤΗ ΣΥΝΟΙΚΙΑ ΛΑΧΑΝΟΚΗΠΩΝ	31/12/2009
11.00.00.0056	ΓΡΑΦΕΙΑ ΑΜΕΑ	31/12/2009
11.00.01.0010	1ο ΝΗΠΙΑΓΩΓΕΙΟ	31/12/2009
11.00.01.0210	21ο ΝΗΠΙΑΓΩΓΕΙΟ	31/12/2009
11.00.01.1010	1ο ΔΗΜΟΤΙΚΟ ΣΧΟΛΕΙΟ	31/12/2009
11.00.01.1020	2ο ΔΗΜΟΤΙΚΟ ΣΧΟΛΕΙΟ	31/12/2009
11.00.01.1030	3ο ΔΗΜΟΤΙΚΟ ΣΧΟΛΕΙΟ	31/12/2009

11.00.01.1040	4ο ΔΗΜΟΤΙΚΟ ΣΧΟΛΕΙΟ	31/12/2009
11.00.01.1050	5ο ΔΗΜΟΤΙΚΟ ΣΧΟΛΕΙΟ	31/12/2009
11.00.01.1060	6ο ΔΗΜΟΤΙΚΟ ΣΧΟΛΕΙΟ	31/12/2009
11.00.01.1070	7ο ΔΗΜΟΤΙΚΟ ΣΧΟΛΕΙΟ (I)	31/12/2009
11.00.01.1071	7ο ΔΗΜΟΤΙΚΟ ΣΧΟΛΕΙΟ (II)	31/12/2009
11.00.01.1090	9ο ΔΗΜΟΤΙΚΟ ΣΧΟΛΕΙΟ	31/12/2009
11.00.01.1100	10ο ΔΗΜΟΤΙΚΟ ΣΧΟΛΕΙΟ	31/12/2009
11.00.01.1110	11ο ΔΗΜΟΤΙΚΟ ΣΧΟΛΕΙΟ (I)	31/12/2009
11.00.01.1111	11ο ΔΗΜΟΤΙΚΟ ΣΧΟΛΕΙΟ (II)	31/12/2009
11.00.01.1120	12ο ΔΗΜΟΤΙΚΟ ΣΧΟΛΕΙΟ	31/12/2009
11.00.01.1130	13ο ΔΗΜΟΤΙΚΟ ΣΧΟΛΕΙΟ	31/12/2009
11.00.01.1140	14ο ΔΗΜΟΤΙΚΟ ΣΧΟΛΕΙΟ	31/12/2009
11.00.01.1150	15ο ΔΗΜΟΤΙΚΟ ΣΧΟΛΕΙΟ (I)	31/12/2009
11.00.01.1151	15ο ΔΗΜΟΤΙΚΟ ΣΧΟΛΕΙΟ (II)	31/12/2009
11.00.01.1160	16ο ΔΗΜΟΤΙΚΟ ΣΧΟΛΕΙΟ	31/12/2009
11.00.01.1170	17ο ΔΗΜΟΤΙΚΟ ΣΧΟΛΕΙΟ	31/12/2009
11.00.01.1180	18ο ΔΗΜΟΤΙΚΟ ΣΧΟΛΕΙΟ	31/12/2009
11.00.01.1190	19ο ΔΗΜΟΤΙΚΟ ΣΧΟΛΕΙΟ (I)	31/12/2009
11.00.01.1191	19ο ΔΗΜΟΤΙΚΟ ΣΧΟΛΕΙΟ (II)	31/12/2009
11.00.01.1200	20ο ΔΗΜΟΤΙΚΟ ΣΧΟΛΕΙΟ (I)	31/12/2009
11.00.01.1201	20ο ΔΗΜΟΤΙΚΟ ΣΧΟΛΕΙΟ (II)	31/12/2009
11.00.01.1210	21ο ΔΗΜΟΤΙΚΟ ΣΧΟΛΕΙΟ	31/12/2009
11.00.01.1220	22ο ΔΗΜΟΤΙΚΟ ΣΧΟΛΕΙΟ	31/12/2009
11.00.01.1230	23ο ΔΗΜΟΤΙΚΟ ΣΧΟΛΕΙΟ	31/12/2009
11.00.01.1250	25ο ΔΗΜΟΤΙΚΟ ΣΧΟΛΕΙΟ	31/12/2009
11.00.01.1260	26ο ΔΗΜΟΤΙΚΟ ΣΧΟΛΕΙΟ	31/12/2009
11.00.01.1270	27ο ΔΗΜΟΤΙΚΟ ΣΧΟΛΕΙΟ	31/12/2009
11.00.01.1310	31ο ΔΗΜΟΤΙΚΟ ΣΧΟΛΕΙΟ	31/12/2009
11.00.01.1420	42ο ΔΗΜΟΤΙΚΟ ΣΧΟΛΕΙΟ (I)	31/12/2009
11.00.01.1421	42ο ΔΗΜΟΤΙΚΟ ΣΧΟΛΕΙΟ (II)	31/12/2009
11.00.01.2010	1ο ΓΥΜΝΑΣΙΟ & ΛΥΚΕΙΟ (I)	31/12/2009
11.00.01.2011	1ο ΓΥΜΝΑΣΙΟ & ΛΥΚΕΙΟ (II)	31/12/2009
11.00.01.2020	2ο ΓΥΜΝΑΣΙΟ & ΛΥΚΕΙΟ	31/12/2009
11.00.01.2030	3ο ΓΥΜΝΑΣΙΟ & ΛΥΚΕΙΟ	31/12/2009
11.00.01.2040	4ο ΓΥΜΝΑΣΙΟ & ΛΥΚΕΙΟ (I)	31/12/2009
11.00.01.2041	4ο ΓΥΜΝΑΣΙΟ & ΛΥΚΕΙΟ (II)	31/12/2009
11.00.01.2042	4ο ΓΥΜΝΑΣΙΟ & ΛΥΚΕΙΟ (III)	31/12/2009
11.00.01.2050	5ο ΓΥΜΝΑΣΙΟ & ΛΥΚΕΙΟ (I)	31/12/2009
11.00.01.2051	5ο ΓΥΜΝΑΣΙΟ & ΛΥΚΕΙΟ (II)	31/12/2009
11.00.01.2060	6ο ΓΥΜΝΑΣΙΟ & ΛΥΚΕΙΟ	31/12/2009
11.00.01.2070	7ο ΓΥΜΝΑΣΙΟ	31/12/2009
11.00.01.2080	8ο ΓΥΜΝΑΣΙΟ	31/12/2009
11.00.01.2100	10ο ΓΥΜΝΑΣΙΟ (I)	31/12/2009
11.00.01.2101	10ο ΓΥΜΝΑΣΙΟ (II)	31/12/2009
11.00.01.2120	12ο ΓΥΜΝΑΣΙΟ & 8ο ΛΥΚΕΙΟ	31/12/2009
11.00.01.2130	13ο ΓΥΜΝΑΣΙΟ	31/12/2009
11.00.01.3100	6/Θ ΕΙΔΙΚΟ ΔΗΜΟΤΙΚΟ ΣΧΟΛΕΙΟ	31/12/2009
11.00.01.3200	ΜΟΥΣΙΚΟ ΓΥΜΝΑΣΙΟ & ΛΥΚΕΙΟ	31/12/2009
11.00.01.3310	1ο ΕΠΑΛ	31/12/2009
11.00.01.3370	7ο ΕΠΑΛ	31/12/2009
11.00.01.4100	ΔΗΜΟΤΙΚΟ ΣΧΟΛΕΙΟ ΚΟΥΛΟΥΡΙΟΥ	31/12/2009
11.00.01.4101	ΔΗΜΟΤΙΚΟ ΣΧΟΛΕΙΟ ΤΕΡΨΙΘΕΑΣ	31/12/2009
11.02.00.0014	ΑΠΟΚΑΤΑΣΤΑΣΗ ΠΑΛΑΙΑΣ ΧΩΜΑΤΕΡΗΣ	31/12/2009

11.02.00.0015	ΠΟΜΩΝΑ - ΑΡΔΕΥΤΙΚΟ ΣΥΣΤΗΜΑ ΣΤΟ ΦΥΤΩΡΙΟ	31/12/2009
11.02.00.0016	ΟΙΚΙΣΚΟΣ ΟΣΚ (ΑΙΘΟΥΣΑ ΔΙΔΑΣΚΑΛΙΑΣ)	31/12/2009
11.00.00.0057	ΟΙΚΙΑ ΤΣΙΤΣΑ Ο.Τ 788-ΠΑΠΑΝΑΣΤΑΣΙΟΥ 117 (ΔΩΡΕΑ ΤΣΙΤΣΑ) (10,41% ΙΔΙΟΚΤΗΣΙΑΣ)	15/5/2009
11.00.00.0051	ΠΑΙΔΙΚΟΣ ΣΤΑΘΜΟΣ ΝΕΑΠΟΛΗΣ (ΔΩΡΕΑ ΡΟΥΠΑΚΙΑ)	31/12/2008
11.00.00.0052	ΚΤΙΡΙΟ ΜΠΕΖΕΣΤΕΝΙ	31/12/2008
11.02.00.0013	ΔΙΑΜΟΡΦΩΣΗ ΠΑΡΑΡΤΗΜΑΤΟΣ 3ου ΚΑΠΗ ΔΙΑΜΟΡΦΩΣΗ ΑΙΘΟΥΣΑΣ ΓΙΑ ΠΑΙΔΙΑ ΜΕ ΕΙΔ.ΑΝΑΓΚΕΣ ΣΤΗΝ ΜΕΡΙΜΝΑ	31/12/2008
11.07.00.0000		31/12/2008
11.02.00.0012	ΟΙΚΙΣΚΟΣ 3,70 Χ 8,50 m. (ΣΤΟ ΦΥΤΩΡΙΟ)	10/10/2008
11.00.00.0053	ΥΠΟΓΕΙΟΣ ΣΤΑΘΜΟΣ ΑΥΤ/ΤΩΝ ΠΛΑΤ.Ν.ΑΓΟΡΑΣ-ΛΑΟΥ	2/1/2008
11.00.00.0044	ΠΑΙΔΙΚΟΣ ΣΤΑΘΜΟΣ ΝΕΑΣ ΣΜΥΡΝΗΣ	31/12/2007
11.00.00.0045	ΠΑΙΔΙΚΟΣ ΣΤΑΘΜΟΣ - ΣΥΝΟΙΚΙΑ ΣΤΑΘΜΟΥ	31/12/2007
11.00.00.0046	ΚΑΠΗ ΑΓΙΟΥ ΑΘΑΝΑΣΙΟΥ	31/12/2007
11.00.00.0047	ΠΑΙΔΙΚΟΣ ΣΤΑΘΜΟΣ ΜΙΑΟΥΛΗ	31/12/2007
11.00.00.0048	ΚΤΙΡΙΟ ΠΑΙΔΙΚΗΣ ΜΕΡΙΜΝΑΣ	31/12/2007
11.00.00.0049	ΥΠΟΓΕΙΟ ΠΑΡΚΙΝΓΚ ΟΥΗΛ (ΚΟΣΤΟΣ ΕΚΤΑΚΤΩΝ ΕΡΓΑΣΙΩΝ)	31/12/2007
11.02.00.0010	ΣΤΕΓΑΝΟΠΟΙΗΤΙΚΗ ΚΑΛΥΨΗ ΚΥΨΕΛΗΣ Ι	31/12/2007
11.02.00.0011	ΧΥΤΑ - ΚΥΨΕΛΗ ΙΙΙ	31/12/2007
11.03.00.0006	.	31/12/2007
11.02.00.0009	ΑΝΑΜΟΡΦΩΣΗ ΚΤΙΡΙΩΝ & ΔΙΑ/ΣΗ ΠΕΡΙΒΑΛ.ΧΩΡΟΥ Ν.ΚΟΙΜΗΤΗΡΙΟΥ	2/1/2007
11.03.00.0005	ΔΙΑΜΟΡΦΩΣΗ ΚΟΙΜΗΤΗΡΙΟΥ ΤΕΡΨΙΘΕΑΣ	31/12/2006
11.04.01.0004	ΔΙΑΜΟΡΦΩΣΗ ΑΥΛΕΙΟΥ ΧΩΡΟΥ 17ου & 50ου ΝΗΠΙΑΓΩΓΕΙΟΥ	31/12/2006
11.04.01.0005	ΔΙΑΜΟΡΦΩΣΗ ΑΥΛΕΙΟΥ ΧΩΡΟΥ 21ου ΔΗΜΟΤΙΚΟΥ ΣΧΟΛΕΙΟΥ	31/12/2006
11.09.83.0001	ΣΤΕΓΑΣΤΡΟ ΣΤΟ ΠΑΙΔΙΚΟ ΣΤΑΘΜΟ ΠΕΡΙΦ.ΝΟΣΟΚ.	26/7/2006
11.00.00.0041	ΠΟΛΙΤΙΣΤΙΚΟ ΚΕΝΤΡΟ ΤΕΡΨΙΘΕΑΣ	31/12/2005
11.00.00.0042	6ος ΠΑΙΔΙΚΟΣ ΣΤΑΘΜΟΣ ΛΑΡΙΣΑΣ	31/12/2005
11.00.00.0043	ΚΤΙΡΙΟ ΠΟΛΛΑΠΛΩΝ ΧΡΗΣΕΩΝ ΣΤΗ ΦΙΛΙΠΠΟΥΠΟΛΗ ΔΙΑΜΟΡΦΩΣΗ ΝΕΟΥ ΚΟΙΜΗΤΗΡΙΟΥ (ΧΩΡΟΣ ΠΛΥΝΤΗΡΙΟΥ ΟΣΤΩΝ)	31/12/2005
11.03.00.0004		31/12/2005
11.04.01.0002	ΔΙΑΜΟΡΦΩΣΗ ΑΥΛΕΙΟΥ ΧΩΡΟΥ 9ου ΛΥΚΕΙΟΥ	31/12/2005
11.04.01.0003	ΔΙΑΜΟΡΦΩΣΗ ΑΥΛΕΙΟΥ ΧΩΡΟΥ 9ου ΓΥΜΝΑΣΙΟΥ	31/12/2005
11.02.00.0008	ΟΙΚΙΣΚΟΣ ΠΛΗΡΗΣ 2,50 Χ 12,00 m. (ΣΤΟ ΦΥΤΩΡΙΟ)	30/12/2005
11.00.00.0031	ΑΘΛΗΤΙΚΟ ΚΕΝΤΡΟ (ΚΟΥΚΟΛΙΤΣΙΟΥ-ΜΟΥΣΙΑΡΗ ΑΠΟΔΥΤΗΡΙΑ)	31/12/2004
11.00.00.0039	ΑΠΟΔΥΤΗΡΙΑ & ΦΥΣ/Ο Α.Κ. (ΚΟΥΚΟΛ-ΜΟΥΣΙΑΡΗ)	31/12/2004
11.14.00.0024	ΜΟΥΣΕΙΑΚΟ ΚΕΝΤΡΟ ΦΥΣΙΚΩΝ ΕΠΙΣΤΗΜΩΝ ΣΤΟ 6ο ΛΥΚΕΙΟ ΟΙΚΙΑ ΤΣΙΤΣΑ Ο.Τ 788-ΠΑΠΑΝΑΣΤΑΣΙΟΥ 117 (ΔΩΡΕΑ ΤΣΙΤΣΑ) (68,75% ΙΔΙΟΚΤΗΣΙΑΣ)	31/12/2004
11.00.00.0040		12/11/2004
11.00.00.0038	ΚΤΙΡΙΟ ΔΗΜ/ΚΩΝ ΥΠΗΡΕΣΙΩΝ ΡΟΥΣΒΕΛΤ	2/1/2004
11.00.00.0035	ΙΕΡΟΣ ΝΑΟΣ ΝΕΟΥ ΚΟΙΜΗΤΗΡΙΟΥ ΛΑΡΙΣΑΣ	31/12/2003
11.00.00.0036	ΔΗΜΟΤΙΚΟ ΚΥΝΟΚΟΜΕΙΟ	31/12/2003
11.00.00.0037	ΔΗΜΟΤΙΚΗ ΠΙΝΑΚΟΘΗΚΗ	31/12/2003
11.03.00.0003	ΔΙΑΜΟΡΦΩΣΗ ΧΩΡΟΥ ΠΑΡΚΙΝΓΚ ΟΥΗΛ	31/12/2003
11.04.01.0001	ΔΙΑΜΟΡΦΩΣΗ ΑΥΛΕΙΟΥ ΧΩΡΟΥ 11ου ΔΗΜΟΤΙΚΟΥ ΣΧΟΛΕΙΟΥ	31/12/2003
11.02.00.0003	ΣΚΕΠΑΣΤΗ ΝΕΑΠΟΛΗΣ	31/12/2002
11.02.00.0005	ΧΥΤΑ-ΚΥΨΕΛΗ 2	1/1/2001
11.00.00.0004	ΜΥΛΟΣ ΠΑΠΠΑ (ΚΙΝΗΜΑΤΟΓΡΑΦΟΣ)	1/1/2000
11.00.00.0005	ΔΙΑΜΟΡΦΩΜΕΝΟ ΚΤΙΡΙΟ ΠΑΛΑΙΩΝ ΣΦΑΓΕΙΩΝ	1/1/2000
11.00.00.0027	ΠΟΛΙΤΙΣΤΙΚΟ ΚΕΝΤΡΟ ΖΙΑΖΙΑ	1/1/2000
11.02.00.0006	ΧΥΤΑ-ΜΟΝΑΔΑ ΑΝΑΚΤΗΣΗΣ ΥΛΙΚΩΝ	1/1/2000
11.14.00.0013	ΞΕΝΙΑ	1/1/2000
11.00.00.0025	ΠΑΙΔΙΚΟΣ ΣΤΑΘΜΟΣ (ΙΠΠΟΚΡΑΤΗ)	1/1/1999
11.14.00.0022	ΔΙΑΜΕΡΙΣΜΑ ΚΑΛΙΑΡΧΟΥ 27	1/1/1998
11.14.00.0023	ΔΙΑΜΕΡΙΣΜΑ (ΑΘΗΝΩΝ) ΜΑΡΑΣΛΗ 21-23	1/1/1998

11.00.00.0012	ΚΤΙΡΙΑ ΧΥΤΑ	1/1/1997
11.00.00.0026	ΚΑΠΗ Ν. ΣΜΥΡΝΗΣ	1/1/1997
11.02.00.0004	ΧΥΤΑ-ΚΥΨΕΛΗ 1	1/1/1997
11.03.00.0002	ΒΕΛΤΙΩΣΗ ΒΟΣΚΟΤΟΠΩΝ Δ.Δ.ΤΕΡΨΙΘΕΑΣ	1/1/1997
11.00.00.0028	ΠΑΙΔΙΚΟΣ ΣΤΑΘΜΟΣ(ΠΑΛΑΙΟΛΟΓΟΥ)	1/1/1996
11.00.00.0032	ΠΑΙΔΙΚΟΣ ΣΤΑΘΜΟΣ (ΔΩΡΕΑ ΛΑΣΚΑΡΗ)-ΚΑΡΑΓΑΤΣΗ 7	1/1/1996
11.00.00.0010	ΑΝΑΨΥΚΤΗΡΙΟ ΦΡΟΥΡΙΟΥ	1/1/1995
11.00.00.0014	ΑΙΘΟΥΣΕΣ ΝΕΟΥ ΚΟΙΜΗΤΗΡΙΟΥ	1/1/1995
11.00.00.0020	ΙΣΟΓΕΙΟΣ ΟΙΚΙΑ (ΠΑΛΑΙΟΛΟΓΟΥ 12)	1/1/1995
11.00.00.0021	ΔΗΜΑΡΧΕΙΟ Δ'ΟΡΟΦΟΣ -ΠΡΟΣΘΗΚΗ	1/1/1995
11.00.00.0022	ΠΑΙΔΙΚΟΣ ΣΤΑΘΜΟΣ(ΡΟΥΣΒΕΛΤ)	1/1/1995
11.03.00.0000	ΦΥΤΩΡΙΟ-ΔΙΑΜΟΡΦΩΣΗ	1/1/1995
11.03.00.0001	ΝΕΟ ΚΟΙΜΗΤΗΡΙΟ-ΔΙΑΜΟΡΦΩΣΕΙΣ	1/1/1994
11.14.00.0017	ΑΣΤΕΡΟΣΚΟΠΕΙΟ (ΔΩΡΕΑ ΔΗΜΟΥ ΓΙΑΝΝΟΥΛΗΣ)	1/1/1994
11.00.00.0030	ΑΘΛΗΤΙΚΟ ΚΕΝΤΡΟ (ΑΝΘΟΥΠΟΛΗΣ- ΑΠΟΔΥΤΗΡΙΑ)	1/1/1992
11.14.00.0002	ΔΗΜΟΤΙΚΟ ΩΔΕΙΟ (ΒΕΝΙΖΕΛΟΥ)	1/1/1992
11.00.00.0003	ΜΥΛΟΣ ΠΑΠΠΑ (ΠΕΡΙΜΕΤΡΙΚΟ ΚΤΙΡΙΟ-ΘΕΑΤΡΟ)	1/1/1989
11.00.00.0024	ΠΑΙΔΙΚΟΣ ΣΤΑΘΜΟΣ(ΚΑΝΤΩΝΙΑ-ΝΕΑΠΟΛΗ)	1/1/1989
11.00.00.0029	ΑΘΛΗΤΙΚΟ ΚΕΝΤΡΟ (ΝΕΑΠΟΛΗΣ ΑΠΟΔΥΤΗΡΙΑ)	1/1/1988
11.14.00.0003	ΜΥΛΟΣ ΠΑΠΑ (ΠΕΡΙΜΕΤΡΙΚΑ ΚΤΙΡΙΑ)	1/1/1988
11.00.00.0017	ΚΑΤΑΣΤΗΜΑ (ΠΛΑΤΕΙΑ ΟΣΕ)	1/1/1987
11.00.00.0019	ΥΠΟΓΕΙΟ Υ7 (ΠΑΛΑΙΟΛΟΓΟΥ ΚΑΙ Ν.ΦΩΚΑ 1)	1/1/1987
11.00.00.0007	ΑΛΚΑΖΑΡ (ΑΝΑΨΥΚΤ. MINI GOLF)	1/1/1986
11.00.00.0008	ΑΝΑΨΥΚΤΗΡΙΟ ΑΓΙΟΥ ΑΝΤΩΝΙΟΥ	1/1/1986
11.00.00.0011	ΓΡΑΦΕΙΑ-ΑΠΟΘΗΚΕΣ ΣΤΟ ΦΥΤΩΡΙΟ (ΝΕΑΠΟΛΗ)	1/1/1986
11.00.00.0023	ΠΑΙΔΙΚΟΣ ΣΤΑΘΜΟΣ(ΕΛΕΥΘΕΡΙΑΣ)	1/1/1986
11.00.00.0033	ΠΑΙΔΙΚΟΣ ΣΤΑΘΜΟΣ (ΣΚΟΥΦΑ 21)	1/1/1986
11.00.00.0001	ΧΑΤΖΗΓΙΑΝΝΕΙΟ (ΡΟΥΣΒΕΛΤ)	1/1/1985
11.00.00.0006	ΑΛΚΑΖΑΡ (ΑΝΑΨΥΚΤΗΡΙΟ)	1/1/1985
11.00.00.0009	ΑΝΑΨΥΚΤΗΡΙΟ ΑΙΣΘΗΤΙΚΟΥ ΑΛΣΟΥΣ	1/1/1985
11.00.00.0015	ΔΙΑΜΕΡΙΣΜΑ (Ν.ΦΩΚΑ 1)	1/1/1985
11.00.00.0016	ΚΑΤΑΣΤΗΜΑ (ΠΑΛΑΙΟΛΟΓΟΥ ΚΑΙ Ν.ΦΩΚΑ 1)	1/1/1982
11.00.00.0018	ΥΠΟΓΕΙΟ Υ5 (ΠΑΛΑΙΟΛΟΓΟΥ ΚΑΙ Ν.ΦΩΚΑ 1)	1/1/1982
11.00.00.0034	ΠΑΙΔΙΚΟΣ ΣΤΑΘΜΟΣ (ΑΙΟΛΟΥ 2)	1/1/1981
11.02.00.0007	ΓΕΦΥΡΟΠΛΑΣΤΙΓΓΑ ΔΗΜΟΤΙΚΗ	1/1/1980
11.00.00.0000	ΔΗΜΑΡΧΕΙΟ (ΙΩΝΟΣ ΔΡΑΓΟΥΜΗ 1)	1/1/1970
11.14.00.0021	ΚΕΝΤΡΟ ΠΡΟΛΗΨΗΣ ΝΑΡΚΩΤΙΚΩΝ	1/1/1970
11.00.00.0013	ΔΗΜΟΤΙΚΟ ΑΜΑΞΟΣΤΑΣΙΟ (ΠΑΛΑΙΟ)	1/1/1965
11.14.00.0007	ΚΤΙΡΙΟ (ΔΩΡΕΑ) ΓΡΗΓΟΡΙΑΔΗ (ΠΑΠΑΚΥΡΙΑΖΗ 63)	1/1/1960
11.00.00.0002	ΜΥΛΟΣ ΠΑΠΠΑ (ΚΕΝΤΡΙΚΟ ΚΤΙΡΙΟ)	1/1/1930
11.14.00.0008	ΚΤΙΡΙΟ (ΔΩΡΕΑ) ΜΑΝΕΤΑ (ΜΙΑΟΥΛΗ)	1/1/1930
11.14.00.0006	ΚΤΙΡΙΟ ΣΕΦΕΡΗ	1/1/1900

Μεταφορικά Μέσα

Κωδικός Παγίου	Πρώτη Περιγραφή Παγίου	Ημ/νία Αρχικής Κτήσης
13.09.35.0005	ΓΟΥΡΟΥΝΑ ΚΥΜΣΟ ΜΧΥ 50 ΜΠΛΕ	29/12/2010
13.09.35.0006	ΓΟΥΡΟΥΝΑ ΚΥΜΣΟ ΜΧΥ 50 ΚΙΤΡΙΝΟ	29/12/2010
13.02.35.0002	FORD RANGER DOUBLE CAB XL 2.5	27/12/2010
13.02.20.0042	ΠΡΟΩΘΗΤΗΣ ΓΑΙΩΝ NEW HOLLAND D180	23/7/2010
13.01.70.0004	ΚΗΥ 1488 ΕΠΙΒΑΤΙΚΟ CHEVROLET SPARK	9/7/2010
13.02.20.0041	ΦΟΡΤΗΓΟ ΜΕ ΑΝΑΤΡΕΠΟΜΕΝΗ ΚΑΡΟΤΣΑ IVECO	19/5/2010
13.02.30.0018	ΟΔΟΣΤΡΩΤΗΡΑΣ ΔΟΝΗΤΙΚΟΣ HAMM HD12VV	11/3/2010

13.02.30.0019	ΕΚΣΚΑΦΕΑΣ ΦΟΡΤΩΤΗΣ JCP ΑΡ.ΠΛ.1620143	4/3/2010
13.01.50.0000	ΚΗΗ 1477 CHEVROLET MATIZ AD 853-796 CC	18/2/2010
13.02.20.0032	ΑΠΟΡ/ΡΟ ΟΧΗΜΑ ΤΥΠΟΥ ΠΡΕΣΣΑΣ ΧΩΡΗΤ.11 Κ.Μ. ΜΕ ΠΛΑΙΣΙΟ DENNIS EAGLE 30.DEN. 913700	17/2/2010
13.02.20.0033	ΑΠΟΡ/ΡΟ ΟΧΗΜΑ ΤΥΠΟΥ ΠΡΕΣΣΑΣ ΧΩΡΗΤ.11 Κ.Μ. ΜΕ ΠΛΑΙΣΙΟ DENNIS EAGLE 30.DEN. 913698	17/2/2010
13.02.20.0034	ΑΠΟΡ/ΡΟ ΟΧΗΜΑ ΤΥΠΟΥ ΠΡΕΣΣΑΣ ΧΩΡΗΤ.11 Κ.Μ. ΜΕ ΠΛΑΙΣΙΟ DENNIS EAGLE 30.DEN. 913696	17/2/2010
13.02.20.0035	ΑΠΟΡ/ΡΟ ΟΧΗΜΑ ΤΥΠΟΥ ΠΡΕΣΣΑΣ ΧΩΡΗΤ.11 Κ.Μ. ΜΕ ΠΛΑΙΣΙΟ DENNIS EAGLE 30.DEN. 913699	17/2/2010
13.02.20.0036	ΑΠΟΡ/ΡΟ ΟΧΗΜΑ ΤΥΠΟΥ ΠΡΕΣΣΑΣ ΧΩΡΗΤ.11 Κ.Μ. ΜΕ ΠΛΑΙΣΙΟ DENNIS EAGLE 30.DEN. 913697	17/2/2010
13.02.20.0043	ΑΠΟΡ/ΦΟΡΟ ΜΕ ΠΛΑΙΣΙΟ ΑΧΟΡ 1829/289987 ΚΗΗ 1418	2/1/2010
13.02.20.0044	ΑΠΟΡ/ΦΟΡΟ ΜΕ ΠΛΑΙΣΙΟ ΑΧΟΡ 1829/288557 ΚΗΗ 1419	2/1/2010
13.02.30.0020	ΟΔΟΣΤΡΩΤΗΡΑΣ ΜΕ ΠΛΑΙΣΙΟ 0727030 ΜΕ 102162	2/1/2010
13.02.70.0006	ΦΟΡΤΗΓΟ ΜΕ ΠΛΑΙΣΙΟ IVECO SpA ML 120E22 ΚΗΗ 1434	2/1/2010
13.02.70.0007	ΦΟΡΤΗΓΟ ΜΕ ΠΛΑΙΣΙΟ IVECO SpA ML 100E18 ΚΗΗ 1436	2/1/2010
13.09.35.0000	ΔΙΚΥΚΛΟ ΑΥΤΟΜΑΤΟ ΡΙΑΓΓΙΟ C25EM (ΜΑΥΡΟ)	11/12/2009
13.09.35.0001	ΔΙΚΥΚΛΟ ΑΥΤΟΜΑΤΟ ΡΙΑΓΓΙΟ C25EM (ΚΟΚΚΙΝΟ)	11/12/2009
13.09.35.0002	ΔΙΚΥΚΛΟ ΑΥΤΟΜΑΤΟ ΡΙΑΓΓΙΟ C25EM (ΚΙΤΡΙΝΟ)	11/12/2009
13.09.35.0003	ΤΡΙΤΡΟΧΟ ΜΗΧΑΝΑΚΙ ΚΥΜΣΟ ΜΧΥ 50 ΝΕΑ 5608	8/12/2009
13.09.35.0004	ΤΡΙΤΡΟΧΟ ΜΗΧΑΝΑΚΙ ΚΥΜΣΟ ΜΧΥ 50 ΝΕΑ 5609	8/12/2009
13.02.20.0028	ΦΟΡΤΩΤΗΣ ΚΑΔΟΦΟΡΟΣ ΤΡΟΧΟΦΟΡΟΣ ΑΥΤΟΚΙΝΟΥΜΕΝΟΣ ΤΥΠΟΥ FM 23.14 Αρ.πλ. 07792	30/11/2009
13.01.00.0000	ΚΗΗ 1464 CHEVROLET MATIZ SE 800cc	15/10/2009
13.02.20.0030	ΑΠΟΡ/ΡΟ ΟΧΗΜΑ ΤΥΠΟΥ ΠΡΕΣΣΑΣ 20 Κ.Μ. ΜΕ ΠΛΑΙΣΙΟ DENNIS EAGLE 30.DEN. 913514	29/9/2009
13.02.20.0031	ΦΟΡΤΗΓΟ ΜΕ ΑΝΑΤΡΕΠΟΜΕΝΗ ΚΑΡΟΤΣΑ IVECO TRAKKER ΑΡ.ΠΛ.WJMJ4CTS40C226150	29/9/2009
13.02.20.0029	ΑΠΟΡ/ΡΟ ΟΧΗΜΑ ΤΥΠΟΥ ΠΡΕΣΣΑΣ 20 Κ.Μ. ΜΕ ΠΛΑΙΣΙΟ DENNIS EAGLE 30.DEN.913513 ΜΕ ΑΝΥΨΩΤ. ΜΗΧΑΝΗΜΑ ΤΥΠΟΥ	24/9/2009
13.02.20.0037	ΑΠΟΡ/ΡΟ MERCEDES ΚΗΗ 1465	3/9/2009
13.02.20.0038	ΑΠΟΡ/ΡΟ MERCEDES ΚΗΗ 1466	3/9/2009
13.02.35.0001	NISSAN PICK UP 2,5 D (4X4) ΑΡ.ΚΥΚΛ.ΚΗΗ 1463	2/9/2009
13.02.35.0000	ΦΟΡΤΗΓΟ NISSAN ΜΕ ΚΑΡΟΤΣΑ ΚΑΙ ΑΡΠΑΓΗ ΑΡ.ΚΥΚΛ.ΚΗΗ 1443	6/4/2009
13.02.20.0039	ΑΠΟΡ/ΡΟ NISSAN ΚΗΗ 1444	3/4/2009
13.02.20.0040	ΑΠΟΡ/ΡΟ NISSAN ΚΗΗ 1445	3/4/2009
13.02.15.0000	ΦΟΡΤΗΓΟ MERCEDES ΚΗΗ 1458	19/3/2009
13.02.30.0016	ΤΡΕΪΛΟΡ (ΜΕΤΑΦΟΡΑΣ)	16/2/2009
13.02.30.0014	ΠΡΟΩΘΗΤΗΣ ΓΑΙΩΝ NEWHOLAND D180 N8HC 45126	12/12/2008
13.02.20.0020	ΗΜΙΦΟΤΡΗΓΟ MITSUBISHI ΚΗΟ 9518	10/4/2008
13.02.20.0021	ΗΜΙΦΟΤΡΗΓΟ MITSUBISHI ΚΗΟ 9550	10/4/2008
13.02.30.0017	ΗΜΙΦΟΤΡΗΓΟ MITSUBISHI ΚΗΟ 9551	10/4/2008
13.02.70.0003	ΗΜΙΦΟΤΡΗΓΟ MITSUBISHI ΚΗΟ 9530	10/4/2008
13.02.70.0004	ΗΜΙΦΟΤΡΗΓΟ MITSUBISHI ΚΗΟ 9531	10/4/2008
13.02.70.0005	ΗΜΙΦΟΤΡΗΓΟ MITSUBISHI ΚΗΟ 9549	10/4/2008
13.00.70.0000	ΚΗΗ 1401 ΛΕΩΦΟΡΕΙΟ MERCEDES	17/12/2007
13.01.70.0000	ΚΗΙ 8197 MINI BUS HYUNDAI ΤΥΠΟΥ Η-1	30/10/2007
13.01.70.0001	ΚΗΙ 8198 MINI BUS HYUNDAI ΤΥΠΟΥ Η-1	30/10/2007
13.02.50.0001	ΑΥΤΟΚΙΝΗΤΟ HYUNDAI 1.400 ΚΗΙ 3885 (ΠΕΡΙΠΟΛΙΚΟ)	4/9/2007
13.01.70.0002	ΚΗΥ 8189 ΕΠΙΒΑΤΙΚΟ HYUNDAI ΤΥΠΟΥ ATOS 2002	2/1/2007
13.01.70.0003	ΚΗΥ 8197 ΕΠΙΒΑΤΙΚΟ TOYOTA YARIS	2/1/2007
13.02.30.0008	ΚΗΥ 8162 MERCEDES BENZ ΠΕΤΡΕΛΑΙΟΚΙΝΗΤΟ ΦΟΡΤΗΓΟ ΑΝΑΤΡΕΠΟΜΕΝΟΥ ΑΥΤ/ΤΟΥ	2/1/2007
13.02.30.0009	ΚΗΥ 8163 MERCEDES BENZ ΠΕΤΡΕΛΑΙΟΚΙΝΗΤΟ ΦΟΡΤΗΓΟ ΑΝΑΤΡΕΠΟΜΕΝΟΥ ΑΥΤ/ΤΟΥ	2/1/2007

13.02.30.0010	ΚΗΥ 8195 MERCEDES BENZ ΠΕΤΡΕΛΑΙΟΚΙΝΗΤΟ ΦΟΡΤΗΓΟ ΑΝΑΤΡΕΠΟΜΕΝΟΥ ΑΥΤ/ΤΟΥ	2/1/2007
13.02.30.0011	ΚΗΥ 8196 MERCEDES BENZ ΠΕΤΡΕΛΑΙΟΚΙΝΗΤΟ ΦΟΡΤΗΓΟ ΑΝΑΤΡΕΠΟΜΕΝΟΥ ΑΥΤ/ΤΟΥ	2/1/2007
13.02.30.0012	ΜΕ 84378 ΔΟΝΗΤΙΚΟΣ ΟΔΟΣΤΡΩΤΗΡΑΣ	2/1/2007
13.02.30.0013	ΚΗΟ 9521 ΦΟΡΤΗΓΟ ΤΟΥΤΑ ΑΝΑΤΡΕΠΟΜΕΝΟ	2/1/2007
13.09.50.0064	ΔΙΚΥΚΛΟ CRI OLIVER SPORT50/ ΝΕΑ 3968 ΑΠΟΡΡΙΜΜΑΤΟΦΟΡΟ ΜΕ ΥΠΕΡΚΑΤΑΣΚΕΥΗ ΤΥΠΟΥ PR2000/8	29/12/2006
13.02.20.0001	ΑΡ.ΠΛ.014789 ΑΠΟΡΡΙΜΜΑΤΟΦΟΡΟ ΜΕ ΥΠΕΡΚΑΤΑΣΚΕΥΗ ΤΥΠΟΥ PR2000/12	31/12/2005
13.02.20.0002	ΑΡ.ΠΛ.014904 ΑΠΟΡΡΙΜΜΑΤΟΦΟΡΟ ΜΕ ΥΠΕΡΚΑΤΑΣΚΕΥΗ ΤΥΠΟΥ PR2000/12	31/12/2005
13.02.20.0003	ΑΡ.ΠΛ.014790 ΑΠΟΡΡΙΜΜΑΤΟΦΟΡΟ ΜΕ ΥΠΕΡΚΑΤΑΣΚΕΥΗ ΤΥΠΟΥ ΠΡΕΣΣΑΣ 16	31/12/2005
13.02.20.0004	ΑΡ.ΠΛ.ΧΛΕΡ4Χ20005135329 ΑΠΟΡΡΙΜΜΑΤΟΦΟΡΟ ΜΕ ΥΠΕΡΚΑΤΑΣΚΕΥΗ ΤΥΠΟΥ ΠΡΕΣΣΑΣ 16	29/12/2005
13.02.20.0005	ΑΡ.ΠΛ.ΧΛΕΡ4Χ20005134795 ΑΠΟΡΡΙΜΜΑΤΟΦΟΡΟ ΔΟΥΦΟΡΙΚΟ NISSAN CAB-STAR	29/12/2005
13.02.20.0000	ΑΡ.ΠΛ.VWASBFTLO53813986	31/10/2005
13.02.30.0002	ΤΡΕΙΛΕΡ (ΜΠΑΓΑΖΙΕΡΑ)	9/9/2005
13.02.30.0003	ΠΛΑΤΦΟΡΜΑ ΡΥΜΟΥΛΚΟΥΜΕΝΗ GOLDHOFER ΤΥΠΟΥ TU4-32/80	23/6/2005
13.02.30.0001	ΔΙΑΜΟΡΦΩΤΗΣ ΓΑΙΩΝ VOLVO G720B [Αρ.Πιν.ΜΕ Ι.Χ.82675]	24/1/2005
13.01.08.0001	ΚΙΑ ΡΙΣΑΝΤΟ 1.0 LX ABS WITHOUT PST ATAX (098803)	29/12/2004
13.01.08.0002	ΚΙΑ ΡΙΣΑΝΤΟ 1.0 LX ABS WITHOUT PST ATAX (098802)	29/12/2004
13.02.07.0079	RANGER STRETCH CAB 2.5 4W399570 ΚΗΥ 8154 ΑΠΟΡΡΙΜΜΑΤΟΦΟΡΟ ΤΥΠΟΥ ΠΡΕΣΣΑΣ (PR2000-8) ΡΕΝΩ ΚΗΥ	23/11/2004
13.02.08.0051	8157	23/11/2004
13.02.08.0052	ΠΛΥΝΤΗΡΙΟ ΚΑΔΩΝ ΜΕ 80949	23/11/2004
13.02.08.0053	ΠΛΥΝΤΗΡΙΟ ΚΑΔΩΝ ΜΕ 80950	23/11/2004
13.02.08.0049	ΠΛΑΙΣΙΟ MERCEDES 1823K/39 & ΠΡΕΣΣΑ 16KM ΜΕ ΑΝΥΨ.ΜΗΧ/ΣΜΟ(1) ΚΗΥ 8155	16/11/2004
13.02.08.0050	ΠΛΑΙΣΙΟ MERCEDES 1823K/39 & ΠΡΕΣΣΑ 16KM ΜΕ ΑΝΥΨ.ΜΗΧ/ΣΜΟ (2)ΚΗΥ 8156	16/11/2004
13.02.02.0002	ΚΑΙΝ.ΕΚΣΚΑΦΕΑΣ FIAT-KOBELCO E175W	13/10/2004
13.02.08.0048	ΕΚΣΚΑΦΕΑΣ FIAT-KOBELCO E 175W ΜΕ 79430	29/7/2004
13.02.08.0047	ΕΡΠΥΣΤΡΙΟΦΟΡΟΣ ΦΟΡΤΩΤΗΣ (CATERPILLAR) ΜΕ 79339	7/7/2004
13.02.02.0001	MITSUBISHI L200 DOUBLE CAB 4X4 DIESEL ΚΗΥ 8143	14/5/2004
13.02.07.0080	ΜΠΕΤΟΝΙΕΡΑ DB 2000 ΜΕ 73657 (ΔΩΡΕΑ)	25/2/2004
13.02.03.0004	ΓΕΩΡΓΙΚΟΣ ΕΛΚΥΣΤΗΡΑΣ Mc CORMICK F80	10/2/2004
13.09.07.0063	ΤΡΕΥΛΕΡ ΜΕ ΔΙΠΛΟ ΑΞΟΝΑ ΜΕΤΑΦΟΡΑΣ ΗΛΕΚΤΡΙΚΗΣ ΣΚΑΛΑΣ	5/12/2003
13.02.03.0003	ΟΧΗΜΑ ΠΟΛΛΑΠΛΩΝ ΧΡΗΣΕΩΝ C242 MULTIP	4/12/2003
13.02.07.0077	TRANSIT D/CHASSIS 350EF JUMBO 3T62217 ΚΗΥ 8125	6/11/2003
13.02.07.0078	TRANSIT ΣΑΣΣΙ Δ/Κ 350EF 3C70993 ΚΗΥ 8124	2/10/2003
13.02.07.0014	ΣΑΡΩΘΡΟ	2/10/2002
13.09.07.0062	ΜΟΤΟΠΟΔΗΛΑΤΟ ΜΕΑ 1006	14/8/2002
13.02.07.0015	ΑΥΤΟΚΙΝΗΤΟ MITSUBISHI 1200 4*2 ΚΗΥ 8102 ΗΜΙΦΟΡΤΗΓΟ	2/4/2002
13.02.07.0016	ΤΕΛΗ ΤΑΞΙΝΟΜΗΣΗΣΗΣ ΑΥΤΟΚ MITSUBISHI 1200 ΚΗΥ 8102	2/4/2002
13.01.07.0001	ΚΗΥ 8056 ΕΠΙΒΑΤΙΚΟ	1/1/2002
13.01.07.0002	ΚΗΟ 9459 ΕΠΙΒΑΤΙΚΟ	1/1/2002
13.01.07.0004	ΚΗΟ 9479 ΕΠΙΒΑΤΙΚΟ	1/1/2002
13.01.07.0006	ΚΗΟ 9597 ΕΠΙΒΑΤΙΚΟ	1/1/2002
13.01.07.0007	ΚΗΟ 9599 ΕΠΙΒΑΤΙΚΟ	1/1/2002
13.01.07.0008	ΚΗΟ 9621 ΕΠΙΒΑΤΙΚΟ	1/1/2002
13.01.07.0009	ΚΗΟ 9622 ΕΠΙΒΑΤΙΚΟ	1/1/2002
13.01.07.0010	ΚΗΟ 9630 ΕΠΙΒΑΤΙΚΟ	1/1/2002
13.01.07.0011	ΚΗΟ 9641 ΕΠΙΒΑΤΙΚΟ	1/1/2002
13.01.07.0012	ΚΗΥ 8002 ΕΠΙΒΑΤΙΚΟ	1/1/2002

13.02.03.0002	ΧΛΟΟΚΟΠΤΙΚΟ ΜΕ 63976	1/1/2002
13.02.07.0039	ΚΗΥ 8051 ΦΟΡΤΗΓΟ	1/1/2002
13.09.07.0001	ΜΗΧΑΝΑΚΙ ΝΡ 1299	1/1/2002
13.09.07.0002	ΜΗΧΑΝΑΚΙ ΝΡ 2721	1/1/2002
13.09.07.0003	ΜΗΧΑΝΑΚΙ ΝΡ 3853	1/1/2002
13.09.07.0004	ΜΗΧΑΝΑΚΙ ΝΡ 3852	1/1/2002
13.09.07.0012	ΠΟΔΗΛΑΤΟ ΟΝΙΣ	1/1/2002
13.09.07.0019	ΔΙΚΥΚΛΟ HONDA NAB 7668	1/1/2002
13.09.07.0040	ΔΙΚΥΚΛΟ ΡΟΝ 6149	1/1/2002
13.09.07.0041	ΔΙΚΥΚΛΟ ΡΟΝ 6109	1/1/2002
13.02.07.0040	ΚΗΥ 8101 ΗΜΙΦΟΡΤΗΓΟ (ΕΠΙΧΟΡΗΓΗΣΗ 100%)	20/12/2001
13.02.07.0011	ΣΑΡΩΘΡΟ ΜΕ 64716	6/11/2001
13.02.07.0013	ΣΑΡΩΘΡΟ ΜΕ 64715	6/11/2001
13.02.08.0032	ΚΗΥ 8088 ΥΔΡΟΦΟΡΑ	9/10/2001
13.02.08.0033	ΚΗΥ 8086 ΥΔΡΟΦΟΡΑ	9/10/2001
13.02.08.0034	ΚΗΥ 8087 ΥΔΡΟΦΟΡΑ	9/10/2001
13.01.07.0013	ΤΟΥΟΤΑ ΚΥΗ 8067	30/1/2001
13.01.07.0015	ΤΟΥΟΤΑ ΚΥΗ 8069	30/1/2001
13.01.07.0016	ΤΟΥΟΤΑ ΚΥΗ 8068	30/1/2001
13.01.07.0017	ΤΟΥΟΤΑ ΚΗΥ 8070	30/1/2001
13.02.07.0072	ΕΚΣΚΑΦΕΑΣ 57249	5/12/2000
13.02.08.0045	ΚΑΔΟΠΛΥΝΤΗΡΙΟ 57222	17/5/2000
13.02.07.0056	ΚΗΥ 8055 ΗΜΙΦΟΡΤΗΓΟ	25/4/2000
13.09.07.0060	ΡΙΚ 0883 ΔΙΚΥΚΛΟ	15/3/2000
13.02.08.0002	ΚΗΥ 8047 ΑΠΟΡΡΙΜΜΑΤΟΦΟΡΟ (ΕΠΙΧΟΡΗΓΗΣΗ 100%)	20/1/2000
13.02.08.0003	ΚΗΥ 8046 ΑΠΟΡΡΙΜΜΑΤΟΦΟΡΟ (ΕΠΙΧΟΡΗΓΗΣΗ 100%)	20/1/2000
13.02.08.0004	ΚΗΥ 8045 ΑΠΟΡΡΙΜΜΑΤΟΦΟΡΟ (ΕΠΙΧΟΡΗΓΗΣΗ 100%)	20/1/2000
13.02.08.0005	ΚΗΥ 8039 ΑΠΟΡΡΙΜΜΑΤΟΦΟΡΟ (ΕΠΙΧΟΡΗΓΗΣΗ 100%) ΚΗΗ 1469 ΑΠΟΡΡΙΜΜΑΤΟΦΟΡΟ (πρώην ΚΗΥ 8038)	26/10/1999
13.02.08.0006	(ΕΠΙΧΟΡΗΓΗΣΗ 100%)	26/10/1999
13.02.08.0007	ΚΗΥ 8037 ΑΠΟΡΡΙΜΜΑΤΟΦΟΡΟ (ΕΠΙΧΟΡΗΓΗΣΗ 100%)	26/10/1999
13.02.07.0000	ΚΗΥ 8013 ΓΕΡΑΝΟΦΟΡΟ VOLVO 612	18/3/1999
13.02.07.0038	ΚΗΥ 8013 ΦΟΡΤΗΓΟ	18/3/1999
13.02.07.0045	ΚΗΥ 8012 ΗΜΙΦΟΡΤΗΓΟ	9/3/1999
13.02.07.0043	ΚΗΥ 8003 ΗΜΙΦΟΡΤΗΓΟ	11/11/1998
13.02.07.0044	ΚΗΥ 8004 ΗΜΙΦΟΡΤΗΓΟ	11/11/1998
13.09.07.0020	ΔΙΚΥΚΛΟ HONDA C50 NAB 7666	6/11/1998
13.09.07.0021	ΔΙΚΥΚΛΟ HONDA C50 NAB 7667	6/11/1998
13.02.07.0010	ΑΠΟΦΡΑΚΤΙΚΟ 43496	12/10/1998
13.02.07.0042	ΚΗΥ 8001 ΗΜΙΦΟΡΤΗΓΟ	22/6/1998
13.02.07.0058	ΙΣΟΠΕΔΩΤΗΣ 43476	9/6/1998
13.02.07.0064	ΚΥΛΙΝΔΡΟΦΟΡΟΣ ΠΡΟΩΘΗΤΗΣ 43472 (ΕΠΙΧΟΡΗΓΗΣΗ 100%)	25/5/1998
13.02.08.0009	ΚΗΟ 9686 ΑΠΟΡΡΙΜΜΑΤΟΦΟΡΟ	4/3/1998
13.02.08.0010	ΚΗΟ 9685 ΑΠΟΡΡΙΜΜΑΤΟΦΟΡΟ	4/3/1998
13.09.07.0055	ΤΡΙΚΥΚΛΟ ΜΕΤΑΦΟΡΩΝIVECO MURIT - ΡΙΑΓΓΙΟ ΡΙΗ 89	3/2/1998
13.09.07.0009	ΜΗΧΑΝΑΚΙ NAB 6384	7/1/1998
13.09.07.0010	ΜΗΧΑΝΑΚΙ NAB 6385	7/1/1998
13.09.07.0013	ΡΙΑΓΓΙΟ ΤΡΙΚΥΚΛΟ ΡΙΗ 0089	30/12/1997
13.02.07.0034	ΚΗΟ 9675 ΦΟΡΤΗΓΟ	15/11/1997
13.02.07.0041	ΚΗΥ 9676 ΗΜΙΦΟΡΤΗΓΟ	6/11/1997
13.02.08.0011	ΚΗΗ 1456 (πρώην ΚΗΟ 9674) ΑΠΟΡΡΙΜΜΑΤΟΦΟΡΟ	9/10/1997
13.02.08.0035	ΚΗΟ 9672 ΒΥΤΙΟ ΚΑΥΣΙΜΩΝ	1/10/1997
13.02.08.0046	ΚΑΔΟΠΛΥΝΤΗΡΙΟ 43423	25/9/1997

13.02.08.0012	ΚΗΘ 9673 ΑΠΟΡΡΙΜΜΑΤΟΦΟΡΟ	11/9/1997
13.02.08.0013	ΚΗΘ 9671 ΑΠΟΡΡΙΜΜΑΤΟΦΟΡΟ	11/9/1997
13.02.07.0033	ΚΗΘ 9664 ΦΟΡΤΗΓΟ	10/6/1997
13.02.07.0012	ΚΑΔΟΦΟΡΟ 43406	29/4/1997
13.02.03.0001	ΧΟΡΤΟΚΟΠΤΙΚΟ 43395	6/3/1997
13.01.07.0000	ΗΥΟΥΔΑΙ LANTRA ΚΗΘ 9644	25/11/1996
13.02.07.0031	ΚΗΘ 9642 ΦΟΡΤΗΓΟ	11/11/1996
13.02.03.0000	ΧΟΡΤΟΚΟΠΤΙΚΟ 36668	8/10/1996
13.09.07.0034	ΔΙΚΥΚΛΟ ΡΙΑΓΓΙΟ ΤΥΡΗΘΟΝ ΝΑΒ 4588	8/10/1996
13.02.08.0041	ΚΗΘ 9639 ΚΑΔΟΠΛΥΝΤΗΡΙΟ	2/10/1996
13.09.07.0000	ΜΗΧΑΝΑΚΙ ΝΡ 1300	8/7/1996
13.02.08.0014	ΚΗΙ 8196 ΑΠΟΡΡΙΜΜΑΤΟΦΟΡΟ	11/6/1996
13.02.08.0015	ΚΗΘ 9635 ΑΠΟΡΡΙΜΜΑΤΟΦΟΡΟ	11/6/1996
13.02.08.0016	ΚΗΘ 9634 ΑΠΟΡΡΙΜΜΑΤΟΦΟΡΟ	11/6/1996
13.02.07.0030	ΚΗΘ 9629 ΦΟΡΤΗΓΟ	5/3/1996
13.02.07.0028	ΚΗΘ 9627 ΦΟΡΤΗΓΟ	28/2/1996
13.02.07.0029	ΚΗΘ 9628 ΦΟΡΤΗΓΟ	28/2/1996
13.01.07.0014	ΤΟΥΟΤΑ ΚΗΘ 9625	24/1/1996
13.02.07.0046	ΚΗΘ 1585 ΗΜΙΦΟΡΤΗΓΟ	24/1/1996
13.02.07.0047	ΚΗΘ 9624 ΗΜΙΦΟΡΤΗΓΟ	24/1/1996
13.02.07.0048	ΚΗΘ 9623 ΗΜΙΦΟΡΤΗΓΟ	24/1/1996
13.09.07.0036	ΔΙΚΥΚΛΟ ΥΑΜΑΝΑ ΣΤ 50S ΝΑΒ 3010	6/9/1995
13.09.07.0033	ΔΙΚΥΚΛΟ HONDA C50 ΝΑΒ 2978	31/8/1995
13.09.07.0029	ΔΙΚΥΚΛΟ ΥΑΜΑΝΑ Τ50 ΝΑΒ 2240	24/3/1995
13.09.07.0030	ΔΙΚΥΚΛΟ ΥΑΜΑΝΑ Τ50 ΝΑΒ 2243	24/3/1995
13.09.07.0031	ΔΙΚΥΚΛΟ ΥΑΜΑΝΑ Τ50S ΝΑΒ2241	24/3/1995
13.09.07.0032	ΔΙΚΥΚΛΟ ΥΑΜΑΝΑ Τ50 ΝΑΒ 2239	24/3/1995
13.02.08.0039	ΚΗΘ 9601 ΟΧΗΜΑ ΠΛΥΣΕΩΣ ΔΡΟΜΩΝ	3/8/1994
13.02.08.0040	ΚΗΘ 9602 ΟΧΗΜΑ ΠΛΥΣΕΩΣ ΔΡΟΜΩΝ	3/8/1994
13.02.07.0037	ΚΗΘ 9600 ΦΟΡΤΗΓΟ	26/7/1994
13.02.07.0070	ΦΟΡΤΩΤΗΣ 43298	5/7/1994
13.02.07.0060	ΔΙΑΓΡΑΜΜΙΣΤΙΚΟ ΜΕ 43297	17/6/1994
13.02.07.0007	ΣΑΡΩΘΡΟ 43288	30/5/1994
13.02.07.0008	ΣΑΡΩΘΡΟ 43289	30/5/1994
13.02.07.0009	ΣΑΡΩΘΡΟ 43290	30/5/1994
13.09.07.0006	ΜΗΧΑΝΑΚΙ ΝΑΒ 712	8/3/1994
13.09.07.0007	ΜΗΧΑΝΑΚΙ ΝΑΒ 713	8/3/1994
13.09.07.0008	ΜΗΧΑΝΑΚΙ ΝΑΒ 708	8/3/1994
13.09.07.0014	ΔΙΚΥΚΛΟ HONDA C50 ΝΑΒ 714	8/3/1994
13.09.07.0015	ΔΙΚΥΚΛΟ ΥΑΜΜΑΝΑ Τ50 ΝΑΒ 707	8/3/1994
13.09.07.0027	ΔΙΚΥΚΛΟ ΥΑΜΜΑΝΑ Τ50 ΝΑΒ 709	8/3/1994
13.09.07.0028	ΔΙΚΥΚΛΟ HONDA C50 ΝΑΒ 711	8/3/1994
13.09.07.0050	ΔΙΚΥΚΛΟ ΥΑΜΑΝΑ Τ-50 ΝΑΒ 710	8/3/1994
13.02.07.0063	ΟΔΟΣΤΡΩΤΗΡΑΣ 43278	2/3/1994
13.02.07.0049	ΚΗΘ 9577 ΗΜΙΦΟΡΤΗΓΟ	7/10/1993
13.02.07.0050	ΚΗΘ 9576 ΗΜΙΦΟΡΤΗΓΟ	7/10/1993
13.02.08.0042	ΚΗΘ 9562 ΚΑΔΟΠΛΥΝΤΗΡΙΟ	2/9/1993
13.02.07.0051	ΚΗΘ 9548 ΗΜΙΦΟΡΤΗΓΟ (ΔΩΡΕΑ Δ.Ε.Υ.Α.Λ)	7/7/1993
13.02.08.0000	ΚΗΘ 9546 ΑΠΟΡΡΙΜΜΑΤΟΦΟΡΟ	28/6/1993
13.02.08.0001	ΚΗΘ 9545 ΑΠΟΡΡΙΜΜΑΤΟΦΟΡΟ	28/6/1993
13.02.08.0017	ΚΗΘ 9544 ΑΠΟΡΡΙΜΜΑΤΟΦΟΡΟ	25/6/1993
13.09.07.0053	ΤΡΙΚΥΚΛΟ HONDA GYRO X50 ΝΡ 9577	27/5/1993
13.09.07.0005	ΜΗΧΑΝΑΚΙ ΝΡ 9397	21/4/1993

13.02.08.0044	ΚΗΟ 9524 ΚΑΔΟΠΛΥΝΤΗΡΙΟ	22/12/1992
13.02.07.0002	ΕΚΣΚΑΦΕΑΣ-ΦΟΡΤΩΤΗΣ 43232	17/11/1992
13.02.08.0018	ΚΗΟ 9514 ΑΠΟΡΡΙΜΜΑΤΟΦΟΡΟ	30/9/1992
13.02.08.0019	ΚΗΟ 9513 ΑΠΟΡΡΙΜΜΑΤΟΦΟΡΟ	30/9/1992
13.02.08.0020	ΚΗΟ 9512 ΑΠΟΡΡΙΜΜΑΤΟΦΟΡΟ	30/9/1992
13.09.07.0017	ΔΙΚΥΚΛΟ ΥΑΜΜΑΝΑ Τ50 ΝΡ 8868	30/9/1992
13.09.07.0018	ΔΙΚΥΚΛΟ ΥΑΜΑΝΑ Τ50 ΝΡ 8866	30/9/1992
13.09.07.0035	ΔΙΚΥΚΛΟ HONDA C50 ΝΡ 8867	30/9/1992
13.09.07.0025	ΔΙΚΥΚΛΟ ΥΑΜΜΑΝΑ Τ50 ΝΡ 8814	18/9/1992
13.09.07.0022	ΔΙΚΥΚΛΟ HONDA C50 ΝΑΒ 8335	8/7/1992
13.09.07.0023	ΔΙΚΥΚΛΟ HONDA LEAD 50 ΝΑΒ 8336	8/7/1992
13.09.07.0016	ΔΙΚΥΚΛΟ ΥΑΜΜΑΝΑ Τ50 ΝΡ 7599	14/1/1992
13.09.07.0024	ΔΙΚΥΚΛΟ ΥΑΜΜΑΝΑ Τ50 ΝΡ 7600	14/1/1992
13.02.08.0021	ΚΗΟ 9502 ΑΠΟΡΡΙΜΜΑΤΟΦΟΡΟ	20/11/1991
13.02.08.0027	ΚΗΟ 9467 ΑΠΟΡΡΙΜΜΑΤΟΦΟΡΟ (ΕΠΙΧΟΡΗΓΗΣΗ 100%)	10/5/1991
13.02.07.0004	ΚΗΟ 9501 ΣΑΡΩΘΡΟ	21/2/1991
13.02.07.0003	ΚΗΟ 9497 ΣΑΡΩΘΡΟ	16/11/1990
13.02.07.0036	ΚΗΟ 9485 ΦΟΡΤΗΓΟ	27/6/1990
13.02.07.0035	ΚΗΟ 9484 ΦΟΡΤΗΓΟ	13/2/1990
13.02.08.0043	ΚΗΟ 9503 ΚΑΔΟΠΛΥΝΤΗΡΙΟ	15/1/1990
13.02.07.0074	ΕΚΣΚΑΦΕΑΣ-ΦΟΡΤΩΤΗΣ 36674	28/11/1989
13.02.07.0069	ΠΡΟΩΘΗΤΗΣ ΓΑΙΩΝ 36672	21/11/1989
13.02.07.0052	ΚΗΟ 9487 ΗΜΙΦΟΡΤΗΓΟ	14/11/1989
13.02.08.0023	ΚΗΟ 9494 ΑΠΟΡΡΙΜΜΑΤΟΦΟΡΟ	25/10/1989
13.02.07.0073	ΕΚΣΚΑΦΕΑΣ 36667	4/9/1989
13.09.07.0038	ΔΙΚΥΚΛΟ ΜΕΓΟ ΣΑΧΗΣ 50/4 LKH ΝΡ 3851	26/6/1989
13.09.07.0056	ΤΡΙΚΥΚΛΟ ΦΟΡΤΗΓΟ ΜΕΓΟ ΣΑΧΗΣ 50/3 ΝΡ 3854	26/6/1989
13.09.07.0057	ΤΡΙΚΥΚΛΟ ΦΟΡΤΗΓΟ ΜΕΓΟ ΣΑΧΗΣ 50/4 ΝΡ 3855	26/6/1989
13.09.07.0058	ΤΡΙΚΥΚΛΟ ΦΟΡΤΗΓΟ ΜΕΓΟ ΣΑΧΗΣ 50/4 LKH ΝΡ 3852	26/6/1989
13.09.07.0059	ΤΡΙΚΥΚΛΟ ΦΟΡΤΗΓΟ ΜΕΓΟ ΣΑΧΗΣ 50/4 LKH ΝΡ 3853	26/6/1989
13.02.07.0054	ΚΗΟ 9486 ΗΜΙΦΟΡΤΗΓΟ	14/6/1989
13.02.08.0008	ΚΗΟ 9697 ΑΠΟΡΡΙΜΜΑΤΟΦΟΡΟ	26/5/1989
13.02.08.0026	ΚΗΟ 9491 ΑΠΟΡΡΙΜΜΑΤΟΦΟΡΟ	26/5/1989
13.02.08.0028	ΚΗΟ 9482 ΑΠΟΡΡΙΜΜΑΤΟΦΟΡΟ	26/5/1989
13.09.07.0049	ΔΙΚΥΚΛΟ HONDA C50 ΝΡ 3318	3/2/1989
13.09.07.0011	ΜΗΧΑΝΑΚΙ ΝΑΒ 3318	30/12/1988
13.02.07.0005	ΚΗΟ 9496 ΚΑΔΟΦΟΡΟ ΦΟΡΤΗΓΟ	21/9/1988
13.09.07.0054	ΤΡΙΚΥΚΛΟ ZUNDAPP ΝΗ 2721	22/4/1988
13.02.08.0024	ΚΗΟ 9493 ΑΠΟΡΡΙΜΜΑΤΟΦΟΡΟ	11/11/1987
13.02.08.0025	ΚΗΟ 9492 ΑΠΟΡΡΙΜΜΑΤΟΦΟΡΟ	11/11/1987
13.02.07.0057	ΟΔΟΣΤΡΩΤΗΡΑΣ 36617	18/5/1987
13.02.07.0055	ΚΗΟ 9478 ΗΜΙΦΟΡΤΗΓΟ	26/11/1986
13.02.07.0066	ΣΥΜΠΥΚΝΩΤΗΣ ΕΔΑΦΟΥΣ 31289	18/11/1986
13.09.07.0037	ΔΙΚΥΚΛΟ ΥΑΜΑΝΑ Τ-50 ΝΡ1560	23/9/1986
13.02.07.0026	ΚΗΟ 9476 ΦΟΡΤΗΓΟ	7/8/1986
13.02.08.0037	ΚΗΟ 9474 ΥΔΡΟΦΟΡΑ	12/3/1986
13.02.07.0068	ΔΙΑΜΟΡΦΩΤΗΣ ΓΑΙΩΝ 31245	6/12/1985
13.02.07.0061	ΠΡΟΩΘΗΤΗΣ ΓΑΙΩΝ 31242	5/11/1985
13.09.07.0052	ΤΡΙΚΥΚΛΟ HONDA C50 ΝΡ 597	1/10/1985
13.02.07.0067	ΜΠΕΤΟΝΙΕΡΑ 31233	18/9/1985
13.09.07.0042	ΔΙΚΥΚΛΟ ΥΑΜΑΝΑ Τ-50 ΝΡ 6	29/5/1985
13.09.07.0043	ΔΙΚΥΚΛΟ ΥΑΜΑΝΑ Τ-50 ΝΡ 5	29/5/1985
13.09.07.0051	ΔΙΚΥΚΛΟ ΥΑΜΑΝΑ Τ-50 ΝΡ 4	29/5/1985

13.02.07.0024	ΚΗΟ 9471 ΦΟΡΤΗΓΟ	9/5/1985
13.02.07.0025	ΚΗΟ 9472 ΦΟΡΤΗΓΟ	9/5/1985
13.02.07.0076	ΕΚΣΚΑΦΕΑΣ-ΦΟΡΤΩΤΗΣ 31215	9/4/1985
13.02.07.0065	ΟΔΟΣΤΡΩΤΗΡΑΣ ΜΕ 31204	12/3/1985
13.02.08.0038	ΚΗΟ 9475 ΥΔΡΟΦΟΡΑ	22/11/1984
13.02.07.0027	ΚΗΟ 9477 ΦΟΡΤΗΓΟ	2/11/1984
13.02.07.0023	ΚΗΟ 9470 ΦΟΡΤΗΓΟ	27/9/1984
13.02.08.0036	ΚΗΟ 9473 ΥΔΡΟΦΟΡΑ	28/8/1984
13.02.07.0021	ΚΗΟ 9468 ΦΟΡΤΗΓΟ	11/7/1984
13.02.07.0006	ΚΑΔΟΦΟΡΟ ΑΝΥΨΩΤΙΚΟ 26254	5/7/1984
13.02.07.0020	ΚΗΟ 9465 ΦΟΡΤΗΓΟ	10/5/1984
13.02.07.0075	ΕΚΣΚΑΦΕΑΣ 26243	8/5/1984
13.09.07.0048	ΔΙΚΥΚΛΟ ΡΙΑΓΓΙΟ GILERA ΝΗ 8744	17/11/1983
13.09.07.0046	ΔΙΚΥΚΛΟ ΡΙΑΓΓΙΟ S INH 8691	7/10/1983
13.09.07.0026	ΔΙΚΥΚΛΟ ΡΙΑΓΓΙΟ SI ΝΗ 8648	26/9/1983
13.09.07.0039	ΔΙΚΥΚΛΟ ΡΙΑΓΓΙΟ SI ΝΗ 8519	18/8/1983
13.02.07.0071	ΕΛΚΥΣΤΗΡΑΣ ΔΙΑΞΟΝΙΚΟΣ & ΠΙΣΟΚΑΖΑΝΟ	11/11/1982
13.09.07.0047	ΔΙΚΥΚΛΟ HONDA CAMINO R1-50 ΝΗ 7284	15/7/1982
13.02.07.0062	ΔΙΑΜΟΡΦΩΤΗΣ ΓΑΙΩΝ 22244	16/3/1982
13.09.07.0044	ΔΙΚΥΚΛΟ PLUSOUT ΝΗ 1881	30/10/1979
13.09.07.0045	ΔΙΚΥΚΛΟ PLUSOUT ΝΗ 1882	30/10/1979
13.02.07.0017	ΚΗΟ 9454 ΦΟΡΤΗΓΟ	27/9/1977
13.02.07.0059	ΟΔΟΣΤΡΩΤΗΡΑΣ 16217	18/12/1970
13.00.07.0000	ΚΗΟ 9652 ΛΕΩΦΟΡΕΙΟ	1/1/1905
13.02.07.0032	ΚΗΟ 9649 ΦΟΡΤΗΓΟ	
13.09.07.0061	ΡΙΖ 0200 ΔΙΚΥΚΛΟ (ΕΧΕΙ ΚΛΑΠΕΙ)	

Μηχανοργάνωση και πληροφοριακά συστήματα

16.17.04.0001	ΠΡΟΓ/ΜΑ ΑΡΧΙΤΕΚΤΟΝ ΣΧΕΔΙΑΣΗΣ "ΚΤΙΡΙΟ" ΕΚΔΟΣΗ 2003	18/12/2003
16.17.04.0000	ΤΟΠΟΓΡΑΦΙΚΟ ΠΡΟΓΡΑΜΜΑ	14/11/2003
16.20.00.0001	ΜΑΖΙΚΑ ΣΥΣΤΗΜΑΤΑ ΗΠΙΑΣ ΜΕΤΑΦΟΡΑΣ-(ΕΠΙΧ/ΚΟ ΣΧΕΔΙΟ)	22/7/2003
16.20.00.0000	ΜΑΖΙΚΑ ΣΥΣΤΗΜΑΤΑ ΗΠΙΑΣ ΜΕΤΑΦΟΡΑΣ-ΕΠΙΧ/ΚΟ ΣΧΕΔΙΟ	21/5/2003
16.17.00.0000	GEOCALC	4/3/2003
16.17.01.0000	ΛΟΓΙΣΜΙΚΟ ΜΕ ΚΑΛΩΔΙΟ ΣΥΝΔΕΣΗ	2/1/2003
16.17.00.0013	AUTOCAD 2001	31/12/2002
16.17.00.0004	WINDOWS 2000- CD	9/12/2002
16.17.00.0002	MODEM NOKIA BASEBAND BB256K	11/10/2002
16.17.11.0003	UPS APS-SMART 700VA	3/10/2002
16.17.00.0015	ΑΝΑΒΑΘΜΙΣΗ ΠΡΟΓΡ. "ΤΟΙΧΟΥ ΑΝΤΙΣΤΗΡΙΞΗΣ"	30/9/2002
16.17.11.0002	ALLIED AR23 SYNC PC X21	25/9/2002
16.17.11.0004	MONITOR SONY 17" E230	5/9/2002
16.17.11.0005	MONITOR SONY 17" E230	5/9/2002
16.17.11.0006	MONITOR SONY 17" E230	5/9/2002
16.17.11.0007	MONITOR SONY 17" E230	5/9/2002
16.17.11.0008	MONITOR SONY 17" E230	5/9/2002
16.17.11.0009	MONITOR SONY 17" E230	5/9/2002
16.17.11.0010	MONITOR SONY 17" E230	5/9/2002
16.17.11.0011	ROUTER ALLIED AR-725	5/9/2002
16.17.11.0012	PROGR. MS MOLP OFFXP PRO/FRENTGR AE	5/9/2002
16.17.11.0013	PROGR. MS MOLP OFFXP PRO/FRENTGR AE	5/9/2002
16.17.11.0014	PROGR. MS MOLP OFFXP PRO/FRENTGR AE	5/9/2002
16.17.11.0015	PROGR. MS MOLP OFFXP PRO/FRENTGR AE	5/9/2002

16.17.11.0016	PROGR. MS MOLP OFFXP PRO/FRENTGR AE	5/9/2002
16.17.11.0017	PROGR. MS MOLP OFFXP PRO/FRENTGR AE	5/9/2002
16.17.11.0018	PROGR. MS MOLP OFFXP PRO/FRENTGR AE	5/9/2002
16.17.11.0019	PROGR. NORTON ANTIVARIUS 2002	5/9/2002
16.17.11.0020	PROGR. NORTON ANTIVARIUS 2002	5/9/2002
16.17.11.0021	PROGR. NORTON ANTIVARIUS 2002	5/9/2002
16.17.11.0022	PROGR. NORTON ANTIVARIUS 2002	5/9/2002
16.17.11.0023	PROGR. NORTON ANTIVARIUS 2002	5/9/2002
16.17.11.0024	PROGR. NORTON ANTIVARIUS 2002	5/9/2002
16.17.11.0025	PROGR. NORTON ANTIVARIUS 2002	5/9/2002
16.17.00.0001	MOEDEM NOKIA I/F X.21	11/7/2002
16.17.00.0003	MODEM NOKIA BASEBAND BB256K	11/7/2002
16.17.00.0014	ΠΡΟΓΡΑΜΜΑ FALFON 1" (15ΑΔΕΙΕΣ)	9/7/2002
16.17.11.0000	ΜΝΗΜΗ 256 ΜΒ	10/6/2002
16.17.11.0001	ΜΝΗΜΗ 256 ΜΒ	10/6/2002
16.17.00.0006	RDBMS UNIFY (AIX)	1/1/2002
16.17.00.0007	RDBMS ORACLE (AIX)	1/1/2002
16.17.00.0008	ΟΜΑΔΑ ΠΡΟΓΡΑΜΜΑΤΩΝ ΟΤΑ GENESIS-SINGULAR	1/1/2002
16.17.00.0009	SINGULAR ENTERPRISE	1/1/2002
16.17.00.0010	SINGULAR HUMAN RESURCE	1/1/2002
16.17.00.0011	ΠΡΩΤΟΚΟΛΛΟ ΠΑΠΥΡΟΣ- MODUS	1/1/2002
16.17.00.0012	MS-OFFICE 2000 PRO-GR(15ΑΔΕΙΕΣ)	1/1/2002

Ανθρώπινο Δυναμικό
Αριθμός απασχολούμενου προσωπικού (μονίμων και αορίστου ανά Διεύθυνση)

ΔΙΕΥΘΥΝΣΗ	ΑΡΙΘΜΟΣ ΥΠΑΛΛΗΛΩΝ
ΔΗΜΑΡΧΟΣ	14
ΔΙΟΙΚΗΤΙΚΟΥ	208
ΟΙΚΟΝΟΜΙΚΩΝ ΥΠΗΡΕΣΙΩΝ	39
ΤΟΠΙΚΗΣ ΟΙΚΟΝΟΜΙΑΣ	35
ΤΕΧΝΙΚΩΝ ΥΠΗΡΕΣΙΩΝ	137
ΚΑΘΑΡΙΟΤΗΤΑΣ – ΠΕΡΙΒΑΛΛΟΝΤΟΣ	284
ΠΡΑΣΙΝΟΥ	104
ΕΠΙΧΕΙΡΗΣΙΑΚΟΥ ΣΧΕΔΙΑΣΜΟΥ	25
ΠΟΛΕΟΔΟΜΙΑΣ	73
ΔΗΜΟΤΙΚΟΥ ΑΜΑΞΟΣΤΑΣΙΟΥ	63
ΔΗΜΟΤΙΚΗΣ ΑΣΤΥΝΟΜΙΑΣ	56
ΕΞΥΠΗΡΕΤΗΣΗΣ ΠΟΛΙΤΩΝ (ΚΕΠ)	25
ΠΡΟΝΟΙΑΣ	16
ΚΟΙΝΩΝΙΚΩΝ ΔΡΑΣΕΩΝ	207
	1286
ΣΥΝΟΛΟ ΥΠΑΛΛΗΛΩΝ ΔΗΜΟΥ ΛΑΡΙΣΑΙΩΝ	

Οργανόγραμμα Δήμου Λαρισαίων

Παρατίθεται παρακάτω σχέδιο οργανογράμματος του νέου Δήμου Λαρισαίων έως ότου ψηφισθεί ο νέος Ο.Ε.Υ. του Δήμου .

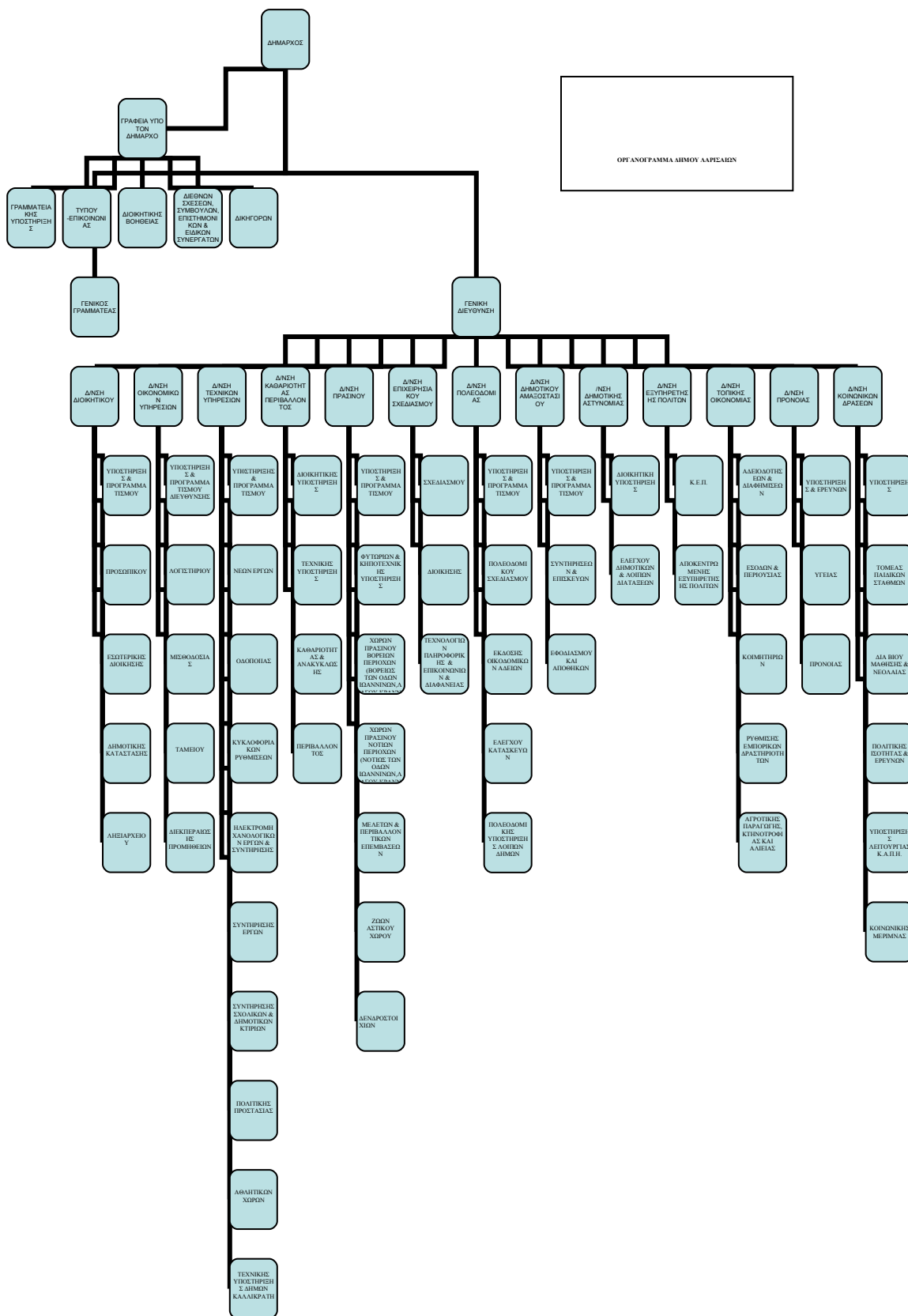

7.3 Χρηματοοικονομικά Στοιχεία και Ακίνητη περιουσία του Δήμου Λαρισαίων

7.3.1 Γενικές πληροφορίες για έσοδα και δαπάνες δήμων

Τα τελευταία χρόνια έχουν πραγματοποιηθεί σημαντικές αλλαγές στην οικονομική διαχείριση και διοίκηση των Ο.Τ.Α. Η εισαγωγή της Διπλογραφικής μεθόδου παρακολούθησης στη λογιστική των Ο.Τ.Α. με βάση το Π.Δ. 315/1999, ο νέος τύπος προϋπολογισμού με την Κοινή Υπουργική Απόφαση 7028/2004, οι τροποποιήσεις στο Δημοτικό και Κοινοτικό Κώδικα (Δ.Κ.Κ.) με τους Νόμους 2880/2001, 3146/2003, 3202/2003 και 3463/2006 και τέλος το νέο Π.Δ. που καταργεί το Β.Δ. του 1959 (διαχείριση των οικονομικών στους Ο.Τ.Α.), συνθέτουν το θεσμικό πλαίσιο που διέπει την οικονομική διαχείριση του Ο.Τ.Α.

Η Κ.Υ.Α. 7028/2004 (Φ.Ε.Κ. 253/Β) με την οποία προσδιορίστηκε ο νέος τύπος του Προϋπολογισμού των Ο.Τ.Α., αντικατέστησε τον τύπο Προϋπολογισμού που είχε καθορισθεί με το Β.Δ. 821/1970 (Φ.Ε.Κ. 287/Α), μετά τις τροποποιήσεις του Β.Δ. 216/1971 (Φ.Ε.Κ. 621 Α.) Η ισχύς της απόφασης ορίστηκε από το οικονομικό έτος 2005.

Ο νέος τύπος Προϋπολογισμού έχει εφαρμογή:

- Στους Δήμους και Κοινότητες
- Στα δημοτικά και κοινοτικά ιδρύματα και νομικά πρόσωπα δημοσίου δικαίου των άρθρων 190 και 203 αντίστοιχα του Δ.Κ.Κ.
- Στους συνδέσμους Ο.Τ.Α.

Έχοντας πει τα παραπάνω παρατηρούμε πως τα τελευταία χρόνια η τήρηση των βιβλίων των Ο.Τ.Α. κινείται σαφώς προς την κατεύθυνση του εξορθολογισμού και της διαφάνειας. Προς την κατεύθυνση αυτή κινούνται και τα δύο ανωτέρω βασικά νομοθετήματα που αφορούν την τήρηση και παρακολούθηση των οικονομικών στοιχείων των Δήμων και τα οποία κατά γενική ομολογία έχουν συμβάλει τα μέγιστα στην προσπάθεια για βελτίωση της διαχείρισης.

ΕΣΟΔΑ ΔΗΜΩΝ ΚΑΙ ΚΟΙΝΟΤΗΤΩΝ

Σύμφωνα με τον Δ.Κ.Κ., τα έσοδα διακρίνονται σε τακτικά και έκτακτα.

Τακτικά έσοδα είναι αυτά που προέρχονται:

- α) Από θεσμοθετημένους υπέρ αυτών πόρους.
- β) Από τα εισοδήματα της κινητής και ακίνητης περιουσίας.
- γ) Από ανταποδοτικά τέλη και δικαιώματα.
- δ) Από φόρους, τέλη, δικαιώματα και εισφορές και
- ε) από τοπικά δυνητικά τέλη, δικαιώματα και εισφορές.

Έκτακτα έσοδα είναι αυτά που προέρχονται:

- α) Από δάνεια, δωρεές, κληροδοτήματα και κληρονομίες.

- β) Από διάθεση, εκποίηση και εν γένει εκμετάλλευση περιουσιακών στοιχείων.
- γ) Από συμμετοχή σε επιχειρηματική δραστηριότητα
- δ) Από τα κάθε είδους πρόστιμα ή άλλες διοικητικές κυρώσεις και
- ε) Από κάθε άλλη πηγή.

Στον πίνακα που ακολουθεί παρουσιάζονται συνοπτικά η δομή και η κωδικοποίηση των εσόδων σύμφωνα με τον νέο τύπο προϋπολογισμού.

ΠΙΝΑΚΑΣ 1. ΕΣΟΔΑ ΔΗΜΩΝ ΚΑΙ ΚΟΙΝΟΤΗΤΩΝ					
0- τακτικά	1- έκτακτα	2- από παρελθόντα έτη ή πρωτοβεβαιούμενα	3- εισπράξεις από δάνεια - απαιτήσεις Π.Ο.Ε.	4- εισπράξεις υπέρ δημοσίου και τρίτων	5- χρηματικό υπόλοιπο
01- πρόσοδοι από ακίνητη περιουσία	11- από εκποίηση κινητής, ακίνητης περιουσίας	21- Π.Ο.Ε. τακτικά	31- εισπράξεις από δάνεια	41- εισπράξεις υπέρ δημοσίου και τρίτων	51- χρηματικό υπόλοιπο προηγούμενων χρήσεων
02- πρόσοδοι από κινητή περιουσία	12- έκτακτες επιχορηγήσεις για λειτουργικές δαπάνες	22- Π.Ο.Ε. έκτακτα	32- εισπράξεις απαιτήσεων Π.Ο.Ε.	42- επιστροφές χρημάτων	
03- έσοδα από ανταποδοτικά τέλη και δικαιώματα	13- επιχορηγήσεις για επενδύσεις				
04- έσοδα από λοιπά τέλη και δικαιώματα και παροχής υπηρεσιών	14- δωρεές, κληρονομίες, κληροδοσίες				
05- φόροι εισφορές	16- λοιπά τακτικά έσοδα				
06- έσοδα από επιχορηγήσεις για λειτουργικές δαπάνες					
07- λοιπά τακτικά έσοδα					

ΕΞΟΔΑ ΔΗΜΩΝ ΚΑΙ ΚΟΙΝΟΤΗΤΩΝ

Σε ότι αφορά στο σκέλος των εξόδων, η δομή και η κωδικοποίηση τους σύμφωνα με τον νέο τύπο προϋπολογισμού, διακρίνονται σε:

- Λειτουργικές δαπάνες χρήσης
- Επενδυτικές δαπάνες χρήσης
- Πληρωμές Π.Ο.Ε., λοιπές αποδόσεις και προβλέψεις
- Αποθεματικό

Στη συνέχεια, οι λειτουργικές δαπάνες χρήσης και οι επενδύσεις ταξινομούνται ανά υπηρεσία. Αποτέλεσμα της ανωτέρω ταξινόμησης είναι η απεικόνιση των δαπανών σε δύο ανακεφαλαιωτικούς πίνακες:

- Πίνακας I: Έξοδα ανά είδος δαπάνης
- Πίνακας II: Έξοδα ανά υπηρεσία

Θα πρέπει να σημειωθεί ότι στη νέα δομή του προϋπολογισμού διακρίνονται τα εξής χαρακτηριστικά σε ότι αφορά τα έξοδα:

Οι δαπάνες χωρίζονται σε λειτουργικές και επενδυτικές

Γίνεται σαφής η έννοια των υποχρεώσεων Π.Ο.Ε. και δεν θεωρείται πλέον υποχρέωση Π.Ο.Ε. η μη τιμολογημένη δαπάνη που είχε αναληφθεί σε προηγούμενες χρήσεις

Εισάγεται νέα κατηγορία, αυτή των προβλέψεων μη είσπραξης.

ΠΙΝΑΚΑΣ 2. ΔΟΜΗ ΚΑΙ ΚΑΤΗΓΟΡΙΟΠΟΙΗΣΗ ΔΑΠΑΝΩΝ ΔΗΜΩΝ ΚΑΙ ΚΟΙΝΟΤΗΤΩΝ				
6- έξοδα χρήσης	7- επενδύσεις	8- πληρωμές Π.Ο.Ε. - προβλέψεις	9- αποθεματικό	Κατηγοριοποίηση υπηρεσιών
60- αμοιβές και έξοδα προσωπικού	71- κτίρια, απαλλοτριώσεις, πάγια	81- πληρωμές Π.Ο.Ε.	91- αποθεματικό	00- γενικές δαπάνες
61- αμοιβές αιρετών και τρίτων	73- έργα	82- λοιπές αποδώσεις		10- οικονομικές, διοικητικές υπηρεσίες
62- παροχές τρίτων	74- μελέτες, έρευνες, ειδικές δαπάνες	85- προβλέψεις		15- πολιτισμός
63- φόροι-τέλη	75- τίτλοι πάγιας επένδυσης			20- καθαριότητα
64- γενικά έξοδα				25- ύδρευση
65- πληρωμές τραπεζικών εξόδων				30- τεχνικά έργα
66- δαπάνες προμήθειας αναλωσίμων				35- πράσινο
67-επιχορηγήσεις, παροχές				40- πολεοδομία
68- λοιπά έξοδα				45- νεκροταφεία
				50 δημοτική αστυνομία
				70- λοιπές υπηρεσίες

7.3.2 Οικονομικά στοιχεία Δήμου Λαρισαίων

Βασική ενότητα της διερεύνησης του εσωτερικού περιβάλλοντος του Δήμου Λαρισαίων είναι η ανάλυση της χρηματοοικονομικής του κατάστασης. Στο παρόν κεφάλαιο θα εξετασθούν και θα αναλυθούν τα οικονομικά αποτελέσματα και η εξέλιξη των οικονομικών αποτελεσμάτων του Δήμου Λαρισαίων για τα έτη 2007, 2008, 2009, καθώς και των στοιχείων του Προϋπολογισμού του έτους 2010.

Τα στοιχεία αυτά έχουν δοθεί από τις οικονομικές υπηρεσίες του Δήμου Λαρισαίων και αφορούν:

- Εγκεκριμένους απολογισμούς για έτη 2007-2008-2009
- Εγκεκριμένους και δημοσιευμένους ισολογισμούς για τα έτη 2007-2008-2009
- Εγκεκριμένο προϋπολογισμό του έτους 2010.

7.3.2.1 Έσοδα Δήμου Λάρισας

Από τα στοιχεία των πινάκων και μετά από τη λεπτομερή ανάλυση των λειτουργικών εσόδων του Δήμου Λαρισαίων, παρατηρούμε τα εξής:

- τα αναταποδοτικά τέλη και δικαιώματα
- τα λοιπά τέλη και δικαιώματα
- οι φόροι
- και οι λειτουργικές τακτικές επιχορηγήσεις

συμβάλλουν με το μεγαλύτερο ποσοστό στα λειτουργικά έσοδα του Δήμου.

Στα αναταποδοτικά τέλη και δικαιώματα συμπεριλαμβάνονται τα τέλη καθαριότητας και ηλεκτροφωτισμού και στα λοιπά τέλη και δικαιώματα το τέλος ακίνητης περιουσίας (Τ.Α.Π.) τα οποία εισπράττονται από τη Δ.Ε.Η. και κατόπιν αποδίδονται στο Δήμο. Επίσης, πρέπει να αναφερθεί πως τα τέλη επί των ακαθάριστων εσόδων επαγγελματιών παρουσιάζουν αυξημένες δυσκολίες στη βεβαίωσή τους και είσπραξή τους λόγω της μη έγκαιρης προσέλευσης των επαγγελματιών. Στα επενδυτικά έσοδα κύρια πηγή είναι οι επιχορηγήσεις από το κράτος και από την Ευρωπαϊκή Ένωση. Μικρότερη συμβολή έχουν το Τ.Α.Π. και στα δύο τελευταία έτη τα τέλη από την ελεγχόμενη στάθμευση. Στο σημείο αυτό θα πρέπει να αναφέρουμε ότι τα έσοδα έχουν κατηγοριοποιηθεί με βάση τον προορισμό τους, δηλαδή εάν πρέπει να διατεθούν για λειτουργικούς ή επενδυτικούς σκοπούς, όπως αυτά ορίζονται με τις κείμενες διατάξεις.

7.3.2.2 Δαπάνες Δήμου Λάρισας Συγκεντρωτικά στοιχεία δαπανών

Όπως και στα έσοδα έτσι και στις δαπάνες εξετάζουμε καταρχάς τι πληρώθηκε με βάση τις βασικές κατηγορίες δαπανών του Δήμου.

Επίσης, οι δαπάνες, όπως και στα έσοδα έχουν κατηγοριοποιηθεί με κριτήριο τον σκοπό τους, δηλαδή εάν είναι λειτουργικές ή επενδυτικές.

Η οικονομική κατάσταση του Δήμου Λαρισαίων μπορεί να χαρακτηριστεί καλή έχοντας υπόψη:

1. Ότι ο Δήμος Λαρισαίων, όπως και η Αυτοδιοίκηση στο σύνολό της, αντιμετωπίζει οικονομικά προβλήματα και ζητήματα οικονομικής διαχείρισης. Το κρίσιμο θέμα της ανάθεσης αρμοδιοτήτων εκ μέρους του κεντρικού κράτους χωρίς την εξασφάλιση των αναγκαίων πόρων για την εκτέλεσή και παρακολούθησή τους βαραίνει ιδιαίτερα το σύνολο της Αυτοδιοίκησης και όχι μόνο το Δήμο Λαρισαίων.
2. Ο Δήμος Λαρισαίων θα επιβαρυνθεί και με τις υποχρεώσεις των Δήμων και των νομικών τους προσώπων με τους οποίους συνενώνεται και οι οποίες στην παρούσα φάση δεν μπορούν να προσδιορισθούν ακριβώς ξεπερνούν όμως τα 2.000.000 €

Ο Δήμος έχει στη διάθεσή του σημαντικά ποσά από τον κρατικό προϋπολογισμό (Κ.Α.Π., Σ.Α.Τ.Α) και από τα ανταποδοτικά τέλη και δικαιώματα, στα οποία δεν αντιμετωπίζει πρόβλημα είσπραξης λόγω του μηχανισμού είσπραξης των (Δ.Ε.Η., Ταμείο Παρακαταθηκών και Δανείων).

Οι διάφορες επιχορηγήσεις παρουσιάζουν διακυμάνσεις. Η πορεία τους φανερώνει πως, εφόσον έχουν λάβει χώρα οι απαραίτητες διαδικασίες ωρίμανσης έργων, ο Δήμος μπορεί να διπλασιάσει τους διαθέσιμους πόρους του για επενδύσεις.

7.3.3 Χρηματοοικονομικές Καταστάσεις Δήμου

Οι δημοσιευμένοι ισολογισμοί του Δήμου Λαρισαίων αφορούν την περίοδο 2007-2008-2009. Η ανάλυση των ισολογισμών μας παρουσιάζει εικόνα ενός Δήμου που διανύει περίοδο σταθερής οικονομικής μεγέθυνσης. Όπως προκύπτει και από την ανάλυση των λογαριασμών ενεργητικού όλες οι επιμέρους κατηγορίες παρουσιάζουν αύξηση. Η ανάλυση των λογαριασμών παθητικού για την ίδια περίοδο επιτρέπει να φανούν καλύτερα οι αιτίες της οικονομικής μεγέθυνσης.

Τα οικονομικά στοιχεία των πρώην Δήμων Γιάννουλης και Κοιλιάδας δεν παρατίθενται στο κείμενο αλλά θα προστεθούν όταν ολοκληρωθούν οι σχετικές διαδικασίες. Να σημειωθεί ότι τα δεδομένα αυτά, λόγω των σχετικών μεγεθών, δεν επηρεάζουν σημαντικά την εικόνα των οικονομικών του Δήμου Λαρισαίων με τους συνεννοούμενους Δήμους Γιάννουλης και Κοιλιάδας.

7.3.3.1 Έσοδα 2007

A. ΕΣΟΔΑ

Τα έσοδα προήλθαν από:

1. Τακτικά	44.424.809,76
2. Έκτακτα	13.525.430,22
3. Δάνεια	4.048.782,09
4. Παρελθόντων ετών	1.117.353,89
5. Υπέρ τρίτων (ασφαλιστικοί οργανισμοί κλπ)	7.605.680,12
6. Διάφορες επιστροφές	160.275,46

7. Χρηματικό υπόλοιπο	1.994.413,17
Σύνολο εσόδων	72.876.744,71

α. Προϋπολογισθέντα – Εισπραχθέντα

1. Τα τακτικά έσοδα (44.424.809,76) πραγματοποιήθηκαν σε ποσοστό 91,47% σε σχέση με τα αρχικώς προϋπολογισθέντα (48.569.213,54) και σε ποσοστό 88,23% σε σχέση με τα διαμορφωθέντα (50.349.213,54).
2. Τα έκτακτα έσοδα (13.525.430,22) πραγματοποιήθηκαν σε ποσοστό 29,45% σε σχέση με τα αρχικώς προϋπολογισθέντα (45.931.008,62) και σε ποσοστό 29,41% σε σχέση με τα διαμορφωθέντα (45.976.979,05). Η διαφορά προϋπολογισθέντων - εισπραχθέντων οφείλεται κυρίως στις επιχορηγήσεις (προϋπολογίσθηκαν αρχικώς 41.682.508,62 και εισπράχθηκαν 11.196.210,67, ήτοι ποσοστό υλοποίησης 26,86%). Αντίστοιχα από άλλες πηγές προϋπολογίσθηκαν 4.248.500,00 και εισπράχθηκαν 2.329.219,55, ήτοι ποσοστό υλοποίησης 54,82%).

β. Ανάλυση πηγών εσόδων και συγκριτικά στοιχεία με το 2006

Το 2007 τα έσοδα ανήλθαν στο ύψος των 72.876.744,71 ενώ το 2006 είχαν ανέλθει στο ύψος των 68.912.335,76. Είχαμε, δηλαδή, αύξηση των εσόδων κατά 3.964.408,95.

Η διαφορά αυτή προήλθε: α) Από τα τακτικά έσοδα 1.420.245,42 (αύξηση επιχορηγήσεων από το κράτος κατά 294.170,61 και αύξηση των τακτικών τοπικών εσόδων κατά 1.126.074,81), β) Από τα έκτακτα έσοδα είχαμε μείωση κατά 377.396,72 (λιγότερα κατά 334.831,76 από επιχορηγήσεις από το κράτος και λιγότερα κατά 42.564,96 από έκτακτα τοπικά έσοδα). γ) Από ασφαλιστικούς οργανισμούς αύξηση 784.676,02. δ) Από διάφορες επιστροφές και από έσοδα παρελθόντων ετών αύξηση 156.721,50. Από δάνεια είχαμε αύξηση 4.048.782,09 και αύξηση από χρηματικό υπόλοιπο είχαμε μείωση κατά 2.068.619,36 ευρώ.

ι. Τακτικά έσοδα:

ι.ι. Τακτικά έσοδα από το κράτος

Πηγή εσόδων	Έσοδα 2007	Έσοδα 2006	Διαφορά
Κεντρικοί αυτοτελείς πόροι (ΚΑΠ)	14.410.653,27	13.409.633,82	1.001.019,45
Επιχορήγηση για Παιδ. Σταθμούς	2.770.417,11	2.931.693,75	-161.276,64
Επιχορήγηση για Σχολεία	2.965.713,00	3.143.722,33	-178.009,33
Επιχορήγηση του Ν. 3106 (για πρώην ΚΕΦΟ)	101.777,91	1.407.474,80	-305.696,89
Επιχορήγηση για σχολικούς τροχονόμους	90.046,73	83.527,52	6.519,21
Λοιπές επιχορηγήσεις (υπηρεσίες αλλοδαπών, φόρος ζύθου κλπ)	473.357,48	541.742,67	-68.385,19
ΣΥΝΟΛΑ	21.811.965,50	21.517.794,89	294.170,61

Ι.ΙΙ. Τακτικά τοπικά έσοδα

<u>Πηγή εσόδων</u>	<u>Έσοδα 2007</u>	<u>Έσοδα 2006</u>	<u>Διαφορά</u>
Τέλη καθαριότητας & φωτισμού	14.323.899,88	13.553.044,95	770.854,93
Έσοδα από ενοίκια, λαϊκές αγορές, Εμποροπανήγυρη	1.428.239,15	1.447.073,06	-18.833,91
Έσοδα από νεκροταφεία, από ΤΑΠ, Τέλος ακαθ. εσόδων κέντρων, και λοιπά τέλη και δικαιώματα	4.148.666,59	3.774.292,12	374.374,47
Εισφορά σχεδίου πόλης, ηλεκτροδο- τούμενοι χώροι κλπ	2.712.038,64	2.712.359,32	-320,68
ΣΥΝΟΛΑ	22.612.844,26	21.486.769,45	1.126.074,81

ΙΙ. Έκτακτα έσοδα

ΙΙ.Ι. Επιχορηγήσεις από το κράτος

<u>Πηγή εσόδων</u>	<u>Έσοδα 2007</u>	<u>Έσοδα 2006</u>	<u>Διαφορά</u>
ΣΑΤΑ	4.776.005,00	2.865.255,00	1.910.750,00
Θησέας	1.726.467,85	2.332.570,13	-606.102,28
Γ' ΚΠΣ	1.371.821,46	2.167.633,73	-795.812,27
Ταμείο συνοχής (ΧΥΤΑ)	247.421,66	1.530.786,05	-1.283.364,39
Επισκευές σχολείων, ΕΤΕΡΠΣ, ΕΠΤΑ, ΕΛΛΑΔΑ 2004, κλπ	1.097.798,93	918.579,23	179.219,70
Μισθοδοσία σχολικών φυλάκων	792.886,88	345.980,25	446.906,63
Για μισθοδοσία δημ. αστυν. (50%)	4.681,97	234.641,50	-229.959,53
Αντισταθμιστικά οφέλη ΧΥΤΑ, πριμ παραγωγικότητας	374.437,50	755.549,10	-381.111,60
Για ΚΕΠ, κυνοκομείο, διπλογραφικό, μισθοδοσία ΑΜΕΑ κλπ	804.689,42	380.047,44	424.641,98
ΣΥΝΟΛΑ	11.196.210,67	11.531.042,43	-334.831,76

ΙΙ. Έκτακτα τοπικά έσοδα

<u>Πηγή εσόδων</u>	<u>Έσοδα 2007</u>	<u>Έσοδα 2006</u>	<u>Διαφορά</u>
Προσκυρώσεις, εκποίηση κινητής & ακίνητης περιουσίας	110.182,77	265.864,52	- 155.681,75
ΚΟΚ, ελεγχόμενη στάθμευση, αυθαίρετα και λοιπά πρόστιμα	1.762.374,60	1.619.082,13	143.292,47

Από κατασκευή κρασπέδων, δωρεές τέλη χρήσης χωματελής, παράβολα	456.662,18	486.837,86	-30.175,68
ΣΥΝΟΛΑ	2.329.219,55	2.371.784,51	-42.564,96

iii. Λοιπά έσοδα

<u>Πηγή εσόδων</u>	<u>Έσοδα 2007</u>	<u>Έσοδα 2006</u>	<u>Διαφορά</u>
Έσοδα παρελθόντων ετών	1.117.353,89	837.828,23	279.525,66
Διάφορες επιστροφές	160.275,46	283.079,62	-122.804,16
Δάνεια	4.048.782,09	0,00	4.048.782,09
Ασφαλιστικοί Οργανισμοί	7.605.680,12	6.821.004,10	784.676,02
Χρηματικό υπόλοιπο	1.994.413,17	4.063.032,53	-2.068.619,36
ΣΥΝΟΛΟ	14.926.504,73	12.004.944,48	2.921.560,25

7.3.3.2 Έξοδα 2007

Τα έξοδα το 2007 ανήλθαν στο ύψος των 70.057.222,77 ενώ το 2006 είχαν ανέλθει στο ύψος των 66.917.922,59. Είχαμε, δηλαδή, αύξηση των εξόδων το 2007 σε σχέση με το 2006 κατά 3.139.300,18 ευρώ.

α. Προϋπολογισθέντα – Δαπανηθέντα –Τιμολογηθέντα

ΓΕΝΙΚΑ: Το 2007 τιμολογήθηκαν συνολικά 84.799.184,45 ενώ είχαν προϋπολογισθεί αρχικά 120.332.000,00 (ποσοστό υλοποίησης 70,47%). Καταβλήθηκαν 70.057.222,77 και έμεινε υπόλοιπο που μεταφέρθηκε στη χρήση του 2007 ποσό ύψους 14.741.961,68. Μαζί με αυτά που τιμολογήθηκαν εντός του 2008 το συνολικό ποσό των οφειλών ανέρχεται στο ύψος των 15.133.983,68 ευρώ. Στην πραγματικότητα οι οφειλές ήταν το 2007 κατά 2.600.000,00 περίπου λιγότερες, διότι πραγματοποιήθηκαν προμήθειες και έργα αυτού του ύψους, που ήταν ενταγμένα στο Θησέα, στα ΠΕΠ, στο Γ' ΚΠΣ και στα ΡΟΜ, όμως δεν είχαν εισπραχθεί οι επιχορηγήσεις εντός του έτους. Ήδη έχουν εισπραχθεί εντός του 2008.

1.ΓΕΝΙΚΕΣ ΥΠΗΡΕΣΙΕΣ: Στα γενικά έξοδα τιμολογήθηκαν 16.667.540,10 ευρώ ενώ είχαν προϋπολογισθεί 18.220.769,88 και καταβλήθηκαν 16.539.898,01.

2. ΕΞΟΔΑ ΥΠΗΡΕΣΙΩΝ: Τα έξοδα των υπηρεσιών (31.285.261,71) πραγματοποιήθηκαν σε ποσοστό 89,16% σε σχέση με τα αρχικώς προϋπολογισθέντα (35.090.187,84). Πληρώθηκαν δε 30.113.282,33 ευρώ.

3. ΕΠΕΝΔΥΣΕΙΣ: Τιμολογήθηκαν 17.311.861,20 ενώ είχαν προϋπολογισθεί 45.714.526,52. Ήτοι ποσοστό υλοποίησης των επενδύσεων 37,87%. Πληρώθηκαν 10.846.707,59.

4. ΠΛΗΡΩΜΕΣ ΠΑΡΕΛΘΟΝΤΩΝ ΕΤΩΝ: Είχαν προϋπολογισθεί 12.210.000,00 και τιμολογήθηκαν 11.875.783,64. Καταβλήθηκαν δε 6.988.636,10 ευρώ.

5. ΥΠΕΡ ΤΡΙΤΩΝ: Αφορούν κυρίως ασφαλιστικούς οργανισμούς και τιμολογήθηκαν 7.658.737,80 ενώ είχαν προϋπολογισθεί 9.848.550,00. Καταβλήθηκαν δε 5.568.698,74 ευρώ.

β. Ανάλυση δαπανών

ΠΕΡΙΓΡΑΦΗ ΔΑΠΑΝΗΣ	ΕΞΟΔΑ 2007	ΕΞΟΔΑ 2006	ΔΙΑΦΟΡΑ
Αποδοχές προσωπικού	25.919.256,61	22.290.150,28	3.629.106,33
ΤΑΔΚΥ εργοδότη	1.144.616,00	1.074.460,08	70.155,92
Συμβάσεις έργου	655.491,41	850.110,55	-194.619,14
Αμοιβές αιρετών και τρίτων	1.013.761,29	808.883,52	204.877,77
Φωτισμός Κ.Χ., ΟΤΕ, επισκευές ασφάλιστρα, ενοίκια κλπ	1.951.427,83	1.733.845,81	217.582,02
Τέλη κυκλοφορίας – ΚΤΕΟ	72.750,00	52.850,80	19.899,20
Δημόσιες σχέσεις, φιλοξενίες, δημοσιεύσεις, δικαστικά κ.α.	79.203,21	89.494,51	-10.291,30
Τοκοχρεολύσια	2.081.222,13	2.152.352,09	-71.129,96
Καύσιμα, γραφική ύλη, λοιπά αναλώσιμα υλικά	1.581.179,50	1.395.458,02	185.721,48
Επιχορήγηση σχολικών επιτροπών			
Δημοτ. Οργαν., ΟΒΠΣΔΛ κλπ	11.380.543,70	11.061.190,84	319.352,86
Προγραμματική σύμβαση με ΔΕΤΠΟΛ/ΔΗΠΕΘΕ, επιχορήγηση συλλόγων και σωματείων κλπ	773.728,66	319.593,85	454.134,81
Επενδύσεις	10.846.707,59	10.564.228,10	282.479,49
Πληρωμές παρ. ετών	6.988.636,10	.284.550,52	-2.295.914,42
Αποδόσεις σε ασφαλιστικά ταμεία, επιστροφές διάφορες	5.568.698,74	5.240.753,62	327.945,12
ΣΥΝΟΛΑ	70.057.222,77	66.917.922,59	3.139.300,18

Παρατηρήσεις

- Η αύξηση στη μισθοδοσία κατά 3.629.106,33 προέρχεται: α) από την μισθοδοσία των μόνιμων υπαλλήλων κατά 1.584.609,68, ήτοι ποσοστό αύξησης 10,84%. Η αύξηση οφείλεται στην εισοδηματική πολιτική, την ωρίμανση του προσωπικού και στο γεγονός ότι ορισμένοι υπάλληλοι το 2006 αμείβονταν ως ορισμένου χρόνου και μέσα στο 2007 αμείβονταν ως μόνιμοι. Η αλλαγή αυτή είχε ως αποτέλεσμα τη μείωση της μισθοδοσίας των ορισμένου χρόνου το 2007 κατά 230.275,39 ευρώ. β) από την αύξηση της μισθοδοσίας των αορίστου χρόνου κατά 2.238.242,98, ήτοι ποσοστό αύξησης 51,64%. Η αύξηση αυτή οφείλεται κυρίως στη μισθοδοσία των 120 εργαζομένων (σχολικοί φύλακες, ΑΜΕΑ και λοιποί) που το 2006 αμείφθηκαν ως αορίστου χρόνου για τρεις μήνες (Οκτώβριος – Δεκέμβριος) ενώ το 2007 για όλο το έτος καθώς επίσης και στην εισοδηματική πολιτική.

- Πληρώθηκαν σε επενδύσεις περισσότερα 282.479,49 ευρώ (το 2007 πληρώθηκαν 10.846.707,59 και το 2006 10.564.228,10).

- Η επιχορήγηση των Δημοτικών Οργανισμών το 2007 ανήλθε στο ύψος των 3.265.747,82 ενώ το 2006 είχαν ανέλθει στο ύψος των 3.514.895,55. Επίσης, μέσω προγραμματικής σύμβασης δόθηκε στη ΔΕΤΠΟΛ και στο ΔΗΠΕΠΕ το 2007 το ποσό των 750.000,00 ενώ το 2006 μόνο στη ΔΕΤΠΟΛ είχαν δοθεί 249.872,90.

- Το 2007 πληρώθηκαν 6.988.636,10 για δαπάνες παρελθόντων, ενώ τιμολογήθηκαν 11.875.783,64. Αντίστοιχα το 2006 είχαν τιμολογηθεί 13.156.160,06 και είχαν πληρωθεί 13.156.160,06.

- Στο 2008 τιμολογήθηκαν από παρελθόντα έτη 15.133.983,68 και ήδη έχουν πληρωθεί με 23/06/2008 7.566.589,79 ευρώ. Μένουν δηλαδή οφειλές παρελθόντων ετών 7.567.393,89 (15.133.983,68 μείον 7.566.589,79).

Οι οφειλές αυτές αναλύονται:

	<u>23/06/2008</u>	<u>13/07/2007</u>
Υπέρ Δημοσίου (κράτηση των ασφαλ.)	3.716.053,09	3.054.254,56
Για επενδύσεις	2.770.534,06	3.257.065,13
<u>Λοιπές δαπάνες</u>	<u>1.080.806,74</u>	<u>999.949,98</u>
ΣΥΝΟΛΟ	7.567.393,89	7.311.269,47

7.3.3.3 Ισολογισμός 2007

Αποτελέσματα χρήσης:

Τα καθαρά αποτελέσματα χρήσης ανέρχονται στο ύψος των 2.542.844,03 ευρώ. Αντίστοιχα το 2006 ανέρχονταν στο ύψος των 1.140.909,67 ευρώ. Είναι, δηλαδή, υπερδιπλάσια.

Υποχρεώσεις σε δάνεια προς το Ταμείο Παρακαταθηκών & τη EUROBANK: Στις 31/12/2006 το υπόλοιπο του κεφαλαίου προς το Ταμείο Παρακαταθηκών ανέρχονταν στο ύψος των 13.754.621,98. Το 2007 συνήψε νέα δάνεια με το Ταμείο Παρακαταθηκών 409.674,28 και με το EUROBANK 3.793.000,00, ήτοι σύνολο 4.202.674,28. Κατέβαλε, όμως, κεφάλαιο στο Ταμείο Παρακαταθηκών ύψους 1.012.532,90 και στη EUROBANK ύψους 139.527,69 και έτσι με 31/12/2007 έμεινε υπόλοιπο 16.805.235,97 (Ταμείο Παρακαταθηκών 13.151.763,66 & EUROBANK 3.653.472,13). Το 2008 θα καταβάλει το ποσό των 1.211.932,60 ευρώ και στις 31/12/2008 θα μείνει υπόλοιπο δανείου 15.593.303,37 ευρώ.

Λοιπές υποχρεώσεις:

Προς προμηθευτές – εργολάβους ποσό 9.191.585,74 (το 2006 ήταν 7.085.339,07) ευρώ, προς Ασφαλιστικούς Οργανισμούς 4.950.407,63 ευρώ (το 2006 ήταν 4.003.987,07), προς Α' ΔΟΥ 137.045,43 (το 2006 ήταν 88.349,44) για Φόρο Μισθωτών Υπηρεσιών, προς πολίτες 251.553,64 (το 2006 ήταν 295.856,75) - αφορά έσοδα του Δήμου κυρίως από το σχέδιο πώλης που κατέβαλαν πολίτες και εκ των υστέρων έγινε διαγραφή οφειλών με αποφάσεις του Δημοτικού Συμβουλίου, οι

οποίες όμως οφειλές αυτές στην πλειοψηφία τους θα συμψηφιστούν με νέες βεβαιώσεις - και προς διάφορους πιστωτές 29.504,51 (το 2006 ήταν 34.910,2186 ευρώ).

Οι απαιτήσεις του Δήμου:

Οι απαιτήσεις του Δήμου από τέλη και δικαιώματα ανέρχονται στο ύψος των 9.794.644,98 (το 2006 ήταν 8.257.644,40 ευρώ).

Τέλος, το χρηματικό υπόλοιπο του Δήμου, που μεταφέρθηκε στο έτος 2008 και ήταν κατατιθεμένο στις Τράπεζες ή υπήρχε στο Ταμείο του Δήμου με 31/12/2007, ανέρχεται στο ύψος των 2.819.521,94 ευρώ.

Ποσό 4.250.000,00 ευρώ εμφανίζεται σαν οφειλή -δεν υπολογίζεται η κράτηση υπέρ δημοσίου-. Ο Δήμος έχει διαρκή ροή εσόδων και καθημερινά πληρώνει μέρος της οφειλής.

ΠΡΟΣΑΡΤΗΜΑ ΤΟΥ ΙΣΟΛΟΓΙΣΜΟΥ ΤΗΣ 31ης ΔΕΚΕΜΒΡΙΟΥ 2007 ΔΗΜΟΥ ΛΑΡΙΣΑΙΩΝ ΝΟΜΟΥ ΛΑΡΙΣΑΣ(ΠΔ 315/1999 Παρ . 4.1.501)

Παράγραφος 1. Σύννομη κατάρτιση και δομή των οικονομικών καταστάσεων - Παρεκκλίσεις που έγιναν χάριν της αρχής της πραγματικής εικόνας.

Περ. 21 ^α Παρέκκλιση από τις σχετικές διατάξεις περί κατάρτισης των ετήσιων οικονομικών καταστάσεων, που κρίθηκε απαραίτητη για την εμφάνιση, με απόλυτη σαφήνεια, της πραγματικής εικόνας	Δεν έγινε
Περ. 21 ^β Παρέκκλιση από την αρχή του αμετάβλητου της δομής και μορφής εμφανίσεως του ισολογισμού και του λογαριασμού "Αποτέλεσμα Χρήσεως"	Δεν έγινε
Περ 21 ^γ Καταχώριση στον προσοδιάζοντα λογαριασμό στοιχείου σχετιζόμενου με τους περισσότερους υποχρεωτικούς λογαριασμούς.	Δεν συνέτρεξε τέτοια περίπτωση
Περ 21 ^δ Προσαρμογή στη δομή και στους τίτλους των λογαριασμών με αραβική αρίθμηση, όταν η ειδική φύση της επιχειρήσεως το απαιτεί.	Δεν συνέτρεξε τέτοια περίπτωση
Περ 22 Συμπτώξεις λογαριασμών του ισολογισμού που αντιστοιχούν σε αραβικούς αριθμούς	Δεν έγινε συγχώνευση των λογαριασμών.
Περ 23 Αναμορφώσεις κονδυλίων προηγούμενης χρήσεως για να καταστούν ομοειδή και συγκρίσιμα με τα αντίστοιχα κονδύλια της κλειόμενης χρήσης.	Δεν αναμορφώθηκε κανένα κονδύλι του ισολογισμού κατά τη χρήση.

Παράγραφος 2. Αποτίμηση περιουσιακών στοιχείων,

Περ 1 Μέθοδοι αποτιμήσεως των περιουσιακών στοιχείων και υπολογισμού των αποσβέσεων, καθώς και των προβλέψεων για υποτιμήσεις τους.	1.Τα πάγια περιουσιακά στοιχεία που αποκτήθηκαν μετά την 1/1/2002 αποτιμήθηκαν στην αξία της τιμής κτήσεως ή των στοιχείων κόστους ιδιοκατασκευής τους, η οποία είναι προσαυξημένη με την αξία των προσθηκών και βελτιώσεων και μειωμένη με τις προβλεπόμενες από το νόμο αποσβέσεις. 2. Η αποτίμηση των πάγιων περιουσιακών στοιχείων που αποκτήθηκαν πριν τις 31/12/2001 έγινε : α)Για τα ακίνητα, με το σύστημα του αντικειμενικού προσδιορισμού των ακινήτων β) Για τα λοιπά πάγια περιουσιακά στοιχεία, όπως προβλέπεται από το Π.Δ. 315/1999, στην
---	---

	<p>τρέχουσα τιμή</p> <p>3. Οι τίτλοι πάγιας επένδυσης έχουν αποτιμηθεί στην μικρότερη τιμή μεταξύ της αξίας κήσεως και της τρέχουσας, βάσει των τελευταίων διαθέσιμων δημοσιευμένων ισολογισμών, αξίας τους.</p> <p>4. Τα αποθέματα υπολογίσθηκαν βάσει των απογραφών των υπηρεσιών και αποτιμήθηκαν βάσει των αξιών των τελευταίων αγορών (Μέθοδος FIFO).</p>
Περ. 7α Βάσεις μετατροπής σε ευρώ περιουσιακών στοιχείων εκφρασμένων σε ξένο νόμισμα (Ξ.Ν.) και λογιστικός χειρισμός των συναλλαγματικών διαφορών.	Δεν υπάρχουν απαιτήσεις σε Ξ.Ν.
Περ 2α Παρέκκλιση από τις μεθόδους και τις βασικές αρχές αποτιμήσεως. Εφαρμογή ειδικών μεθόδων αποτιμήσεως.	Εφαρμόστηκαν οι ειδικές διατάξεις του Π.Δ. 315/1999 παράγραφος 1.1.108

Παράγραφος 3. Πάγιο ενεργητικό και έξοδα εγκαταστάσεως

Παρ. 3 ^α – Περ 16 Μεταβολές παγίων στοιχείων και εξόδων εγκαταστάσεων (πολυετούς αποσβέσεως)	Παραθέτεται σχετικός πολύστηλος πίνακας με τις πληροφορίες που απαιτεί η διάταξη.
Περ 4 Ανάλυση πρόσθετων αποσβέσεων	Δεν έγιναν.

ΠΙΝΑΚΑΣ ΠΑΓΙΩΝ ΚΑΙ ΕΞΟΔΩΝ ΕΓΚΑΤΑΣΤΑΣΕΩΣ 2007

Περιγραφή	Αξία κτήσεως 31.12.2006	Μεταβολές χρήσεως 2007	Αξία κτήσεως 31.12.2007	Αποσβεσθέντα έως 31.12.2006	Αποσβέσεις χρήσης 2007 Μειώσεις Αποσβ/ων	Αποσβεσ-θέντα έως 31.12.2007	Αναπόσβεστο υπόλοιπο έως 31.12.2007
1. Εδαφικές εκτάσεις	90.283.581,28	5.425.795,73	95.709.377,01	0,00	0,00	0,00	95.709.377,01
6. Ακίνητοποιήσεις υπό εκτέλεση & προκαταβολές κτήσεως παγίων στοιχείων	17.564.540,52	-1.764.087,03	15.800.453,49	0,00	0,00	0,00	15.800.453,49
8. Πλατείες-Πάρκα-Παιδότοποι Κ.Χ.	14.764.801,77	1.346.331,78	16.111.133,55	8.402.766,03	1.046.690,95	9.449.456,98	6.661.676,57
5. Έπιπλα & λοιπός εξοπλισμός	3.016.795,36	232.377,93	3.249.173,29	2.446.387,10	222.232,62	2.668.619,72	580.553,57
9. Οδοί-Οδοστρώματα Κ.Χ.	26.687.261,39	3.198.297,91	29.885.559,30	11.040.130,10	1.984.737,36	13.024.867,46	16.860.691,84
2. Κτίρια-Εγκ/σεις κτιρίων-Τεχνικά έργα	32.379.576,38	5.935.441,30	38.315.017,68	9.295.402,95	1.776.197,69	11.071.600,64	27.243.417,04
3. Μηχ/τα τεχν. εγκ.& λοιπός μηχ/κός εξοπλισμός	1.464.919,64	113.570,92	1.578.490,56	881.264,98	166.605,14	1.047.870,12	530.620,44
4. Μεταφορικά Αμέσα	7.955.625,22	2.243.094,57	10.198.719,79	6.435.177,96	457.082,85	6.892.260,81	3.306.458,98
7. Ανώματες ακίνητοι/σεις & έξοδα πολυετούς αποσβέσεως	159.938,66	158.836,14	318.774,80	153.376,25	156.537,16	309.913,41	8.861,39
10. Πεζοδρόμια Κ.Χ.	7.463.794,02	811.100,09	8.274.894,11	1.321.495,19	595.916,26	1.917.411,45	6.357.482,66
11. Εγκαταστάσεις Ηλεκτροφωτισμού Κ.Χ.	5.678.807,08	335.925,11	6.014.732,19	2.471.939,56	465.821,45	2.937.761,01	3.076.971,18
12. Λοιπές Μόνιμες Εγκαταστάσεις Κ.Χ.	4.149.394,49	54.920,37	4.204.314,86	2.429.489,61	274.168,61	2.703.658,22	1.500.656,64
ΓΕΝΙΚΟ ΣΥΝΟΛΟ	211.569.035,81	18.091.604,82	229.660.640,63	44.877.429,73	7.145.990,09	52.023.419,82	177.637.220,81

Περ 25 ^α Προβλέψεις για υποτίμηση ενσώματων παγίων περιουσιακών στοιχείων	Δεν σχηματίστηκαν
Περ 19 ^α Ανάλυση και επεξήγηση των ποσών των εξόδων εγκαταστάσεως (πολυετούς αποσβέσεως) που αφορούν τη χρήση.	Αφορά το νέο λογότυπο του Δήμου € 833,00, ηλεκτρονικό υλικό και λογισμικό αξίας κτήσεως €140.950,06 και δαπάνες για μελέτες ποσού €176.991,74.
Περ 19β Ανάλυση ποσών «Τόκοι κατασκευαστικής περιόδου»	Δεν υπάρχουν τέτοια κονδύλια
Περ.19γ Ανάλυση και επεξήγηση των κονδυλίων "Εξοδα ερευνών και αναπτύξεως"	Δεν υπάρχουν τέτοια κονδύλια
Περ. 7β Συναλλαγματικές διαφορές που αφορούν απόκτηση παγίων	Δεν υπάρχουν τέτοια κονδύλια
Περ.2β Ανάλυση και επεξήγηση της γενομένης μέσα στη χρήση με βάση ειδικό νόμο, αναπροσαρμογής της αξίας των παγίων περιουσιακών στοιχείων και παράθεση της κινήσεως του λογαριασμού " Διαφορές αναπροσαρμογής"	Αναπροσαρμογή οικοπέδου στη οδό Παπαναστασίου λόγω διαφοράς μεταξύ αξίας κτήσης και αντικειμενικής αξίας κατά την αγορά του μέσα στο 2007 ίσης με € 1.979.484,97

Παράγραφος 4. Συμμετοχές- Χρεόγραφα

Περ.24 Επεξηγηματικές πληροφορίες σχετικά με συνδεδεμένες επιχειρήσεις	Παρατίθεται σχετικός πίνακας
--	------------------------------

ΕΠΩΝΥΜΙΑ	ΠΕΡΙΓΡΑΦΗ	ΠΟΣΟΣΤΟ ΣΥΜΜΕΤΟΧΗΣ
ΚΕΝΤΡΟ ΕΠΑΓΓΕΛΜΑΤ. ΚΑΤΑΡΤΙΣΗΣ ΝΟΜΑΡΧ. ΑΥΤΟΔΙΟΙΚΗΣΗΣ ΛΑΡΙΣΑΣ (ΚΕΚ ΝΟΜ. Α.Ε.)	ΑΝΩΝΥΜΗ ΕΤΑΙΡΙΑ	15%
ΔΗΜΟΤΙΚΗ ΕΠΙΧ/ΣΗ ΤΟΥΡΙΣΜΟΥ ΠΟΛΙΤΙΣΜΟΥ ΛΑΡΙΣΑΣ (Δ.Ε.Τ.ΠΟ.Λ.)	ΔΗΜΟΤΙΚΗ ΕΠΙΧΕΙΡΗΣΗ	100%
ΕΛΛΗΝΙΚΗ ΔΙΑΔΗΜΟΤΙΚΗ ΕΤΑΙΡΕΙΑ ΧΡΗΜΑΤΟΟΙΚΟΝΟΜΙΚΩΝ ΥΠΗΡΕΣΙΩΝ (ΕΔΕΧΥ)	ΑΝΩΝΥΜΗ ΕΤΑΙΡΙΑ	9,37%
ΕΙΚΑΣΤΙΚΟ ΚΕΝΤΡΟ ΣΥΓΧΡΟΝΗΣ ΤΕΧΝΗΣ ΛΑΡΙΣΑΣ	ΔΗΜΟΤΙΚΗ ΕΠΙΧΕΙΡΗΣΗ	100%
ΔΗΜΟΤΙΚΗ ΕΠΙΧΕΙΡΗΣΗ ΥΔΡΕΥΣΗΣ ΑΠΟΧΕ/ΣΗΣ ΛΑΡΙΣΑΣ (Δ.Ε.Υ.Α.Λ.)	ΔΗΜΟΤΙΚΗ ΕΠΙΧΕΙΡΗΣΗ	100%
ΔΗΜΟΤΙΚΟ ΠΕΡΙΦΕΡΕΙΑΚΟ ΘΕΑΤΡΟ ΛΑΡΙΣΑΣ	ΔΗΜΟΤΙΚΗ ΕΠΙΧΕΙΡΗΣΗ	100%

Περ. 3β-1 Διαφορές αποτίμησης συμμετοχών	Παρατίθεται πίνακας.
Περ.3β-2 – Περ 8 –2 Διαφορές αποτίμησης χρεογράφων και πίνακας κατεχομένων	Η θετική αποτίμηση των κατεχομένων μεριδίων αμοιβαίων κεφαλαίων ποσού € 26.488,13 αύξησε απ' ευθείας την καθαρή θέση και τον αντίστοιχο λογαριασμό δωρεών.
Περ 8-1 Πίνακας κατεχομένων τίτλων πάγιας επένδυσης και αποτίμησης	Παρατίθεται πίνακας.

ΕΠΩΝΥΜΙΑ	ΑΞΙΑ ΚΤΗΣΗΣ	ΑΠΟΤΙΜΗΣΗ 31/12/2006	ΑΠΟΤΙΜΗΣΗ 31/12/2007	ΠΟΣΟ ΥΠΟΤΙΜΗΣΗΣ 31/12/2007
ΕΔΕΧΥ Α.Ε.	78.570,00	55.169,04	41.797,58	13.371,46
ΚΕΚ ΝΟΜ. Α.Ε.	8.805,00	4.100,17	560,72	3.539,45
ΕΙΚΑΣΤΙΚΟ ΚΕΝΤΡΟ Σ.Τ. ΛΑΡΙΣΑΣ	167.519,20	88.369,05	67.196,20	21.172,85
Δ.Ε.Τ.ΠΟ.ΛΑΡΙΣΑΣ	2.026.705,80	97.221,80	38.466,61	58.755,19
ΔΗ.ΠΕ.ΘΕ. ΛΑΡΙΣΑΣ	196.845,20	196.845,20	196.845,20	-
Δ.Ε.Υ.Α.Λ.	902.910,99	902.910,99	1.361.766,53	-

Σημειώνεται ότι βάσει της από 10/1/2005 απόφασης του Γενικού Γραμματέα Περιφέρειας Θεσσαλίας, η οποία δημοσιεύθηκε στο ΦΕΚ 44/19-1-2005 εγκρίθηκε η συγχώνευση με απορρόφηση της «Δ.Ε.Φ.Α. Λάρισας» από την «Δ.Ε.Υ.Α. Λάρισας». Η ανωτέρω μεταβολή δεν επέφερε καμία μεταβολή στην καθαρή θέση του Δήμου, δεδομένου ότι είχε πραγματοποιηθεί πλήρης υποτίμηση της συμμετοχής κατά τα προηγούμενα έτη.

Παράγραφος 5. Αποθέματα

Περ. 6 Διαφορές από την αποτίμηση των αποθεμάτων και των λοιπών ομοειδών στην τελευταία γνωστή τιμή αγοράς πριν από την ημερομηνία κλεισίματος ισολογισμού	Δεν υπάρχουν.
Περ. 5 Διαφορές από υποτίμηση κυκλοφορούντων στοιχείων ενεργητικού και λόγοι στους οποίους οφείλονται	Δεν υπάρχουν.

Παράγραφος 6. Κεφάλαιο

Περ.25β Μεταβολή στο Κεφάλαιο που οφείλεται στην συμπλήρωση της απογραφής έναρξης τήρησης διπλογραφικού βάσει του ΠΔ. 315/99 παρ.8β	Δεν πραγματοποιήθηκε καμία μεταβολή κατά τη χρήση στο κεφάλαιο του Δήμου.
---	---

Παράγραφος 7. Υποχρεώσεις

Περ 18 Οι οικονομικές δεσμεύσεις από συμβάσεις κ.λ.π. που εμφανίζονται στους λογαριασμούς τάξεως. Υποχρεώσεις καταβολής ειδικών μηνιαίων παροχών για οικονομικές δεσμεύσεις για συνδεδεμένες επιχειρήσεις.	Δεν υπάρχουν
Περ.10 Υποχρεώσεις που δεν εμφανίζονται στο ισολογισμό.	Δεν εμφανίζονται τα ποσά που αφορούν την αποζημίωση των υπαλλήλων λόγω εξόδου από την υπηρεσία για συνταξιοδότηση, για τις κατηγορίες των υπαλλήλων που υφίσταται η σχετική υποχρέωση.
Περ.9α Μακροπρόθεσμες υποχρεώσεις πάνω από 5 έτη	Αφορούν δάνεια από το Ταμείο Παρακαταθηκών & Δανείων και τη Eurobank και ανέρχονται στο ποσό των € 10.037.344,38
Περ.9β Υποχρεώσεις καλυπτόμενες με εμπράγματα ασφάλειες	Δεν υπάρχουν

Παράγραφος 8. Προβλέψεις

Περ.20 Ανάλυση λογ/σμού «Λοιπές προβλέψεις» Δεν υπάρχουν

Παράγραφος 9. Μεταβατικοί λογαριασμοί

Περ.17 δ Ανάλυση των κονδυλίων των μεταβατικών λογαριασμών "Έσοδα χρήσεως εισπρακτέα"

Δεν υφίσταται το κονδύλι. Κατά πάγια τακτική τα έσοδα εμφανίζονται στα αποτελέσματα της χρήσεως που βεβαιώνονται για πρώτη φορά, ανεξαρτήτως της περιόδου που αναφέρονται.

Περ.17 ε Ανάλυση των κονδυλίων των μεταβατικών λογαριασμών "Έσοδα χρήσεως πληρωτέα"

Δεν υφίσταται το κονδύλι. Ο Δήμος δεν πραγματοποιεί μερισμούς εξόδων κατά πάγια τακτική. Τα έσοδα λογιστικοποιούνται κατά τη χρήση που λαμβάνεται το αντίστοιχο παραστατικό.

Παράγραφος 10. Λογαριασμοί τάξεως

Περ 25γ. Ανάλυση των λογαριασμών τάξεως	Αφορούν την παρακολούθηση εκτέλεσης του προϋπολογισμού με διπλογραφική μέθοδο.
---	--

Παράγραφος 11. Χορηγηθείσες εγγυήσεις και εμπράγματα ασφάλειες.

Περ 15 Εγγυήσεις και εμπράγματα ασφάλειες που χορηγήθηκαν από τον δήμο ή δόθηκαν υπέρ του Δήμου.	Δεν παρακολουθούνται λογιστικά
--	--------------------------------

Παράγραφος 12. Αμοιβές, προκαταβολές και πιστώσεις σε όργανα διοίκησης

Περ 13α Αμοιβές μελών οργάνων διοίκησης και διεύθυνσews του δήμου.	Ανέρχονται στο ποσό των € 368.655,94
Περ 13β Υποχρεώσεις που δημιουργήθηκαν για συντάξεις σε πρώην μέλη των οργάνων διοίκησης και διεύθυνσης.	Δεν υπάρχουν
Περ 14 Δοθείσες προκαταβολές και πιστώσεις σε όργανα διοίκησης και διεύθυνσης.	Δεν υπάρχουν

Παράγραφος 13. Έξοδα προσωπικού

<p>Περ 11 Μέσος όρος του απασχοληθέντος</p> <p>Περ.25δ Κύκλος εργασιών</p>	<p>-Τα κύρια έσοδα του Δήμου ανέρχονται στο ποσό των € 48.407.226,56, τα έσοδα από λοιπές δραστηριότητες στο ύψος των € 2.955.125,47 και τα έσοδα από πιστωτικούς τόκους στο ύψος των € 56.480,13.</p>	<table border="0"> <tr> <td>1. Μέσος όρος προσωπικού άτομα</td> <td>895</td> </tr> <tr> <td>2. Μέσος όρος προσωπικού κατά κατηγορίες</td> <td></td> </tr> <tr> <td>- Προσωπικό τακτικών υπαλλήλων</td> <td>655</td> </tr> <tr> <td>- Προσωπικό αορίστου χρόνου</td> <td>240</td> </tr> <tr> <td>-Προσωπικό μετακλητών υπαλλήλων</td> <td>4</td> </tr> <tr> <td>Σύνολο άτομα:</td> <td>899</td> </tr> <tr> <td>-Δήμαρχοι-Αιρετοί</td> <td>7</td> </tr> <tr> <td>3. Αμοιβές και έξοδα προσωπικού</td> <td></td> </tr> <tr> <td>-Μισθοί τακτικών υπαλλ.:</td> <td>14.591.533,00</td> </tr> <tr> <td>-Αμοιβές εκτάκτων υπαλλ.:</td> <td>5.309.271,59</td> </tr> <tr> <td>-Αμοιβές ειδικών κατηγοριών :</td> <td>2.368.137,45</td> </tr> <tr> <td>-Εργοδοτικές εισφ. Μονιμ.:</td> <td>→ 4.580.450,74</td> </tr> <tr> <td>-Εργοδοτικές εισφ. Εκτ.:</td> <td>→ 223.546,12</td> </tr> <tr> <td>-Παρεπόμενες παροχές</td> <td></td> </tr> </table>	1. Μέσος όρος προσωπικού άτομα	895	2. Μέσος όρος προσωπικού κατά κατηγορίες		- Προσωπικό τακτικών υπαλλήλων	655	- Προσωπικό αορίστου χρόνου	240	-Προσωπικό μετακλητών υπαλλήλων	4	Σύνολο άτομα:	899	-Δήμαρχοι-Αιρετοί	7	3. Αμοιβές και έξοδα προσωπικού		-Μισθοί τακτικών υπαλλ.:	14.591.533,00	-Αμοιβές εκτάκτων υπαλλ.:	5.309.271,59	-Αμοιβές ειδικών κατηγοριών :	2.368.137,45	-Εργοδοτικές εισφ. Μονιμ.:	→ 4.580.450,74	-Εργοδοτικές εισφ. Εκτ.:	→ 223.546,12	-Παρεπόμενες παροχές	
1. Μέσος όρος προσωπικού άτομα	895																													
2. Μέσος όρος προσωπικού κατά κατηγορίες																														
- Προσωπικό τακτικών υπαλλήλων	655																													
- Προσωπικό αορίστου χρόνου	240																													
-Προσωπικό μετακλητών υπαλλήλων	4																													
Σύνολο άτομα:	899																													
-Δήμαρχοι-Αιρετοί	7																													
3. Αμοιβές και έξοδα προσωπικού																														
-Μισθοί τακτικών υπαλλ.:	14.591.533,00																													
-Αμοιβές εκτάκτων υπαλλ.:	5.309.271,59																													
-Αμοιβές ειδικών κατηγοριών :	2.368.137,45																													
-Εργοδοτικές εισφ. Μονιμ.:	→ 4.580.450,74																													
-Εργοδοτικές εισφ. Εκτ.:	→ 223.546,12																													
-Παρεπόμενες παροχές																														
<p>Περ. 17α Ανάλυση των εκτάκτων και ανόργανων αποτελεσμάτων</p>	<p>1. Έκτακτα και ανόργανα έξοδα € 20.587,35 αφορά επιστροφές αχρεωστήτως καταβληθέντων εσόδων κατά ποσό € 20.391,61, κατά ποσό €118,00 επιστροφές χρημάτων από πράξεις αναλογισμού και προσαυξήσεις εισφορών ασφαλιστικών ταμείων € 77,74.</p> <p>2. Έκτακτα και ανόργανα έσοδα € 5.377.056,69, αφορά α) αναλογούσες στη χρήση αποσβέσεις επιχορηγηθέντων παγίων ποσού € 4.525.466,05, β) επιχορήγηση ΣΑΤΑ αποπληρωμής δανείων Τ.Π.&Δ. κατά ποσό € 851.590,64.</p>	<table border="0"> <tr> <td>Σύνολο:</td> <td>27.072.938,90</td> </tr> </table>	Σύνολο:	27.072.938,90																										
Σύνολο:	27.072.938,90																													
<p>Περ.17β Ανάλυση των λογαριασμών "Έσοδα προηγούμενων χρήσεων, "Έσοδα από προβλέψεις προηγούμενων χρήσεων" και "Έξοδα προηγούμενων χρήσεων"</p>	<p>1. Τα έσοδα προηγούμενων χρήσεων ανέρχονται στο ποσό των € 1.612.043,03,16 αφορούν :</p> <p>α) τακτικά έσοδα από λοιπά έσοδα € 202.015,50</p> <p>β) την πρόστιμα πρωτοβεβαίωση προστίμων στάθμευσης από τη Δημοτική Αστυνομία, ποσού € 569.482,02</p> <p>γ) πρόστιμα τροχαίας ποσού € 361.638,48,</p> <p>δ) πρόστιμα ελεγχόμενης στάθμευσης € 213.566,16</p> <p>ε) επιστροφές</p>	<p>ταίων 2011-2014</p> <p>276</p>																												

καταβληθέντων
 ποσού € 81.946,39,
 στ) από μειώσεις
 τιμολογίων ποσού €
 105.820,50, ζ)
 επιστροφές εν γένει
 χρημάτων ποσού €
 77.573,98.

2. Τα έξοδα
 προηγούμενων
 χρήσεων ανέρχονται
 στο ποσό των €
 629.796,19.
 Αφορούν α)
 διαγραφή
 απαιτήσεων
 προηγούμενων
 χρήσεων ποσού €
 71.470,66, β)
 μείωση απαιτήσεων
 από έσοδα
 προηγούμενων
 χρήσεων ποσού €
 12.974,65, γ)
 αμοιβές
 προσωπικού που
 αφορούν
 προηγούμενη χρήση
 ποσού € 140.644,46, δ)
 αμοιβές αιρετών
 που αφορούν την
 προηγούμενη χρήση
 ποσού € 30.483,98
 ε) αμοιβές και έξοδα
 τρίτων ποσού €
 147.047,39, στ)
 φόροι - τέλη
 προηγούμενων ετών
 € 58.361,70 ζ)
 διάφορα έξοδα
 ποσού € 1.790,39,
 η) λοιπά έξοδα
 προηγούμενης
 χρήσης € 16,52, θ)
 ασφαλιστικές
 εισφορές
 ρυθμισμένες €
 15.649,60, ι)
 μελέτες, έρευνες,
 πειραματικές
 εργασίες & ειδικές
 δαπάνες €
 83.944,60, κ)
 φορολογικά
 πρόστιμα &
 προσαυξήσεις €
 32.890,44 λ)
 επιστροφές
 αχρεωστήτως
 εισπραχθέντων
 λοιπών εσόδων
 ποσού € 34.521,80.

	<p>-Τα κύρια έσοδα του Δήμου ανέρχονται στο ποσό των € 48.407.226,56, τα έσοδα από λοιπές δραστηριότητες στο ύψος των € 2.955.125,47 και τα έσοδα από πιστωτικούς τόκους στο ύψος των € 56.480,13.</p>
	<p>1. Έκτακτα και ανόργανα έξοδα € 20.587,35 αφορά επιστροφές αχρεωστήτως καταβληθέντων εσόδων κατά ποσό € 20.391,61, κατά ποσό €118,00 επιστροφές χρημάτων από πράξεις αναλογισμού και προσαυξήσεις εισφορών ασφαλιστικών ταμείων € 77,74. 2. Έκτακτα και ανόργανα έσοδα € 5.377.056,69, αφορά α) αναλογούσες στη χρήση αποσβέσεις επιχορηγηθέντων παγίων ποσού € 4.525.466,05, β) επιχορήγηση ΣΑΤΑ αποπληρωμής δανείων Τ.Π.&Δ. κατά ποσό € 851.590,64.</p>
α	<p>1. Τα έσοδα προηγούμενων χρήσεων ανέρχονται στο ποσό των € 1.612.043,03,16 αφορούν :</p> <p>α) τακτικά έσοδα από λοιπά έσοδα € 202.015,50 β) την πρωτοβεβαίωση προστίμων στάθμευσης από τη Δημοτική Αστυνομία, ποσού € 569.482,02 γ) πρόστιμα τροχαίας ποσού € 361.638,48, δ) πρόστιμα ελεγχόμενης στάθμευσης € 213.566,16 ε) επιστροφές αχρεωστήτως καταβληθέντων ποσού € 81.946,39, στ) από μειώσεις τιμολογίων ποσού € 105.820,50, ζ) επιστροφές εν γένει χρημάτων ποσού € 77.573,98.</p> <p>2. Τα έξοδα προηγούμενων χρήσεων ανέρχονται στο ποσό των € 629.796,19. Αφορούν α) διαγραφή απαιτήσεων προηγούμενων χρήσεων ποσού € 71.470,66, β) μείωση απαιτήσεων από έσοδα προηγούμενων χρήσεων ποσού € 12.974,65, γ) αμοιβές προσωπικού που αφορούν προηγούμενη χρήση ποσού € 140.644,46, δ) αμοιβές αιρετών που αφορούν την προηγούμενη χρήση ποσού € 30.483,98 ε) αμοιβές και έξοδα τρίτων ποσού € 147.047,39, στ) φόροι - τέλη προηγούμενων ετών € 58.361,70 ζ) διάφορα έξοδα ποσού € 1.790,39, η) λοιπά έξοδα προηγούμενης χρήσης € 16,52, θ) ασφαλιστικές εισφορές ρυθμισμένες € 15.649,60, ι) μελέτες, έρευνες, πειραματικές εργασίες & ειδικές δαπάνες € 83.944,60, κ) φορολογικά πρόστιμα & προσαυξήσεις € 32.890,44 λ) επιστροφές αχρεωστήτως εισπραχθέντων λοιπών εσόδων ποσού € 34.521,80.</p>

7.3.3.4 Έσοδα 2008

Τα έσοδα προήλθαν από:

1. Τακτικά	: 46.984.438,56
2. Έκτακτα	: 18.717.436,55
3. Δάνεια	: 153.122,73
4. Παρελθόντων ετών	: 1.015.414,76
5. Υπέρ τρίτων (ασφαλιστικοί οργανισμοί κλπ)	: 9.195.717,80
6. Διάφορες επιστροφές	: 404.762,06
7. Χρηματικό υπόλοιπο	: 2.819.521,94
Σύνολο εσόδων	:79.290.414,40

α. Προϋπολογισθέντα – Εισπραχθέντα

Τα τακτικά έσοδα (46.984.438,56) πραγματοποιήθηκαν σε ποσοστό 95,44% σε σχέση με τα αρχικώς προϋπολογισθέντα (46.226.800,00) και σε ποσοστό 92,22% σε σχέση με τα διαμορφωθέντα (50.945.327,45).

Τα έκτακτα έσοδα (18.717.436,55) πραγματοποιήθηκαν σε ποσοστό 40,78% σε σχέση με τα αρχικώς προϋπολογισθέντα (45.896.023,29) και σε ποσοστό 35,07% σε σχέση με τα διαμορφωθέντα (53.370.293,38). Η διαφορά προϋπολογισθέντων - εισπραχθέντων οφείλεται κυρίως στις επιχορηγήσεις (προϋπολογίσθηκαν αρχικώς 42.155.870,01 και εισπράχθηκαν 16.177.748,04, ήτοι ποσοστό υλοποίησης 38,37%). Αντίστοιχα από άλλες πηγές προϋπολογίσθηκαν 3.729.153,28 και εισπράχθηκαν 2.539.688,51 ήτοι ποσοστό υλοποίησης 68,10%).

β. Ανάλυση πηγών εσόδων και συγκριτικά στοιχεία με το 2007

Το 2008 τα έσοδα ανήλθαν στο ύψος των 79.290.414,40 ενώ το 2007 είχαν ανέλθει στο ύψος των 72.876.744,71. Είχαμε, δηλαδή, αύξηση των εσόδων κατά 6.413.669,69 ευρώ.

Η διαφορά αυτή προήλθε: α) Από τα τακτικά έσοδα 2.559.628,80 (αύξηση επιχορηγήσεων από το κράτος κατά 2.032.375,17 και αύξηση των τακτικών τοπικών εσόδων κατά 527.253,63), β) Από τα έκτακτα έσοδα είχαμε αύξηση κατά 5.192.006,33 (αύξηση κατά 4.981.537,35 από επιχορηγήσεις από το κράτος και αύξηση κατά 210.468,96 από έκτακτα τοπικά έσοδα). γ) Από ασφαλιστικούς οργανισμούς αύξηση 1.590.037,68. δ) Από διάφορες επιστροφές και από έσοδα παρελθόντων ετών αύξηση 142.547,47. Από δάνεια είχαμε μείωση 3.895.659,36 και από χρηματικό υπόλοιπο είχαμε αύξηση κατά 825.105,77 ευρώ.

Ι. Τακτικά έσοδα:

Ι.Ι. Τακτικά έσοδα από το κράτος

Πηγή εσόδων	Έσοδα 2008	Έσοδα 2007	Διαφορά
Κεντρικοί αυτοτελείς πόροι (ΚΑΠ)	15.994.902,95	14.410.653,27	1.584.249,68
Επιχορήγηση για Παιδ. Σταθμούς	3.100.000,00	2.770.417,11	329.582,89
Επιχορήγηση για Σχολεία	2.740.965,55	2.965.713,00	-224.747,45
Επιχορήγηση του Ν. 3106 (για πρώην ΚΕΦΟ)	1.223.661,69	1.101.777,91	121.883,78

Επιχορήγηση για σχολικούς τροχονόμους	111.304,79	90.046,73	21.258,06
Λοιπές επιχορηγήσεις (υπηρεσίες αλλοδαπών, φόρος ζύθου κλπ)	673.505,69	473.357,48	200.148,21
ΣΥΝΟΛΑ	23.844.340,67	21.811.965,50	2.032.375,17

Ι.ΙΙ. Τακτικά τοπικά έσοδα

Πηγή εσόδων	Έσοδα 2008	Έσοδα 2007	Διαφορά
Τέλη καθαριότητας & φωτισμού	14.897.524,78	14.323.899,88	573.624,90
Έσοδα από ενοίκια, λαϊκές αγορές, εμποροπανήγυρη	1.476.546,37	1.428.239,15	48.307,22
Έσοδα από νεκροταφεία, από ΤΑΠ, Τέλος ακαθ. εσόδων κέντρων, και λοιπά τέλη και δικαιώματα	4.357.153,59	4.148.666,59	208.487,00
Εισφορά σχεδίου πόλης, ηλεκτροδοτούμενοι χώροι κλπ	2.408.873,15	2.712.038,64	-303.165,49
ΣΥΝΟΛΑ	23.140.097,89	22.612.844,26	527.253,63

ΙΙ. Έκτακτα έσοδα

ΙΙ.Ι. Επιχορηγήσεις από το κράτος

Πηγή εσόδων	Έσοδα 2008	Έσοδα 2007	Διαφορά
<u>ΣΑΤΑ</u>	<u>4.341.149,94</u>	<u>4.776.005,00</u>	<u>-434.855,06</u>
<u>Θησέας</u>	<u>3.478.356,76</u>	<u>1.726.467,85</u>	<u>1.751.888,91</u>
<u>Γ' ΚΠΣ</u>	<u>6.296.518,30</u>	<u>1.371.821,46</u>	<u>4.924.696,84</u>
<u>Ταμείο συνοχής (ΧΥΤΑ)</u>	<u>0,00</u>	<u>247.421,66</u>	<u>-246.421,66</u>
Επισκευές σχολείων, ΕΤΕΡΠΣ, ΕΠΤΑ, ΕΛΛΑΔΑ 2004, κλπ	879.714,70	1.097.798,93	-218.084,23
Μισθοδοσία σχολικών φυλάκων, μισθοδοσία ΑΜΕΑ, βοήθεια στο σπίτι	432.724,92	1.377.605,49	-944.880,57
Για μισθοδοσία δημ. αστυν. (50%), Κυνοκομείο, ΚΕΠ	179.205,47	55.910,48	123.294,99
<u>Αντισταθμιστικά οφέλη ΧΥΤΑ</u>	<u>187.218,75</u>	<u>374.437,50</u>	<u>-187.218,75</u>
Λοιπές επιχορηγήσεις (υπ. υγείας, ΔΕΜΑ, πολιτική προστασία κλπ)	382.859,20	168.742,30	214.116,90
ΣΥΝΟΛΑ	16.177.748,04	11.196.210,67	4.981.537,37

ΙΙ.ΙΙ. Έκτακτα τοπικά έσοδα

Πηγή εσόδων	Έσοδα 2008	Έσοδα 2007	Διαφορά
Προσκυρώσεις, εκποίηση κινητής & ακίνητης περιουσίας	200.881,98	110.182,27	90.699,71
ΚΟΚ, ελεγχόμενη στάθμευση, αυθαίρετα και λοιπά πρόστιμα	1.768.739,90	1.762.374,60	6.365,30
Από κατασκευή κρασπέδων, δωρεές τέλη χρήσης χωματερής, παράβολα	570.066,63	456.662,18	113.404,45
ΣΥΝΟΛΑ	2.539.688,51	2.329.219,55	210.469,46

iii. Λοιπά έσοδα

Πηγή εσόδων	Έσοδα 2008	Έσοδα 2007	Διαφορά
Έσοδα παρελθόντων ετών	1.015.414,76	1.117.353,89	-101.939,13
Διάφορες επιστροφές	404.762,06	160.275,46	244.486,60
Δάνεια	153.122,73	4.048.782,09	-3.895.659,36
Ασφαλιστικοί Οργανισμοί	9.195.717,80	7.605.680,12	1.590.037,68
Χρηματικό υπόλοιπο	2.819.521,94	1.994.413,17	825.108,77
ΣΥΝΟΛΑ	13.588.539,29	14.926.504,73	-1.337.965,44

7.3.3.5 Έξοδα 2008

Τα έξοδα το 2008 ανήλθαν στο ύψος των 78.043.858,85 ενώ το 2007 είχαν ανέλθει στο ύψος των 70.057.222,77. Είχαμε, δηλαδή, αύξηση των εξόδων το 2008 σε σχέση με το 2007 κατά 7.986.636,08 ευρώ.

α. Προϋπολογισθέντα – Δαπανηθέντα -Τιμολογηθέντα

ΓΕΝΙΚΑ: Το 2008 τιμολογήθηκαν συνολικά 93.165.640,02 ενώ είχαν προϋπολογισθεί αρχικά 123.688.773,29 (ποσοστό υλοποίησης 75.32%). Καταβλήθηκαν 78.043.858,85 και έμεινε υπόλοιπο που μεταφέρθηκε στη χρήση του 2009 ποσό ύψους 15.121.781,17. Μαζί με αυτά που τιμολογήθηκαν εντός του 2009 το συνολικό ποσό των οφειλών ανέρχεται στο ύψος των 16.393.039,92 ευρώ. Στην πραγματικότητα οι οφειλές ήταν το 2008 κατά 2.000.000,00 περίπου λιγότερες, διότι πραγματοποιήθηκαν προμήθειες και έργα ύψους περίπου 2 εκατομμύρια, που ήταν ενταγμένα στο Θησέα, στα ΠΕΠ, στο Γ' ΚΠΣ, όμως δεν είχαν εισπραχθεί οι επιχορηγήσεις εντός του έτους. Ήδη έχουν εισπραχθεί εντός του 2009.

1.ΓΕΝΙΚΕΣ ΥΠΗΡΕΣΙΕΣ: Στα γενικά έξοδα τιμολογήθηκαν 17.747.012,32 ευρώ ενώ είχαν προϋπολογισθεί 20.278.175,24 και καταβλήθηκαν 17.557.717,37.

2. ΕΞΟΔΑ ΥΠΗΡΕΣΙΩΝ: Τα έξοδα των υπηρεσιών (35.243.774,97) πραγματοποιήθηκαν σε ποσοστό 96,41% σε σχέση με τα αρχικώς προϋπολογισθέντα (36.554.250,00). Πληρώθηκαν δε 33.420.938,32 ευρώ.

3. ΕΠΕΝΔΥΣΕΙΣ: Τιμολογήθηκαν 15.345.999,60 ενώ είχαν προϋπολογισθεί 46.690.823,60. Ήτοι ποσοστό υλοποίησης των επενδύσεων 32,87%. Πληρώθηκαν 10.539.327,84.

4. ΠΛΗΡΩΜΕΣ ΠΑΡΕΛΘΟΝΤΩΝ ΕΤΩΝ: Είχαν προϋπολογισθεί 15.785.100,00 και τιμολογήθηκαν 15.520.205,18. Καταβλήθηκαν δε 9.495.006,79 ευρώ.

5. ΥΠΕΡ ΤΡΙΤΩΝ: Αφορούν κυρίως ασφαλιστικούς οργανισμούς και τιμολογήθηκαν 9.308.647,95 ενώ είχαν προϋπολογισθεί 11.524.400,00. Καταβλήθηκαν δε 7.030.868,53 ευρώ.

β. Ανάλυση δαπανών

ΠΕΡΙΓΡΑΦΗ ΔΑΠΑΝΗΣ	ΕΞΟΔΑ 2008	ΕΞΟΔΑ 2007	ΔΙΑΦΟΡΑ
Αποδοχές προσωπικού	29.007.431,76	25.919.256,61	3.088.175,15
ΤΑΔΚΥ εργοδότη	1.301.987,19	1.144.616,00	157.371,19
Συμβάσεις έργου	487.931,51	655.491,41	-167.559,90
Αμοιβές αιρετών και τρίτων	1.064.623,82	1.013.760,29	50.863,53
Φωτισμός Κ.Χ., ΟΤΕ, επισκευές ασφάλιστρα, ενοίκια κλπ	1.765.415,66	1.951.427,83	-186.012,17
Τέλη κυκλοφορίας – ΚΤΕΟ	150.406,27	72.750,00	77.656,27
Δημόσιες σχέσεις, φιλοξενίες, δημοσιεύσεις, δικαστικά κ.α.	77.893,30	79.204,21	-1.310,91
Τοκοχρεολύσια	2.133.795,57	2.081.222,13	52.573,44
Καύσιμα, γραφική ύλη, λοιπά αναλώσιμα υλικά	2.146.427,17	1.581.179,50	565.247,67
Επιχορήγηση σχολικών επιτροπών, Δημοτ. Οργαν., ΟΒΠΣΔΛ κλπ	11.923.375,16	11.380.543,70	542.831,46
Προγραμματική σύμβαση με ΔΕΤΠΟΛ/ΔΗΠΕΘΕ, επιχορήγηση συλλόγων και σωματείων κλπ	919.368,28	773.728,66	145.639,62
Επενδύσεις	10.539.327,84	10.846.707,59	-307.379,75
Πληρωμές παρ. ετών	9.495.006,79	6.988.636,10	2.506.370,69
Αποδόσεις σε ασφαλιστικά ταμεία, επιστροφές διάφορες	7.030.868,53	5.568.698,74	1.462.169,79
ΣΥΝΟΛΑ	78.043.858,85	70.057.222,77	7.986.636,08

Παρατηρήσεις

-Η αύξηση στη μισθοδοσία κατά 3.088.175,15 προέρχεται: α) από την μισθοδοσία των μονίμων υπαλλήλων κατά 2.286.753,51, (ποσοστό αύξησης 13,97%). Η αύξηση οφείλεται στην εισοδηματική πολιτική, την ωρίμανση του προσωπικού και στην αύξηση του προσωπικού (νέες προσλήψεις, μετατάξεις). β) από τη μισθοδοσία των ορισμένου χρόνου κατά 732.214,07 ευρώ (ποσοστό αύξησης 25,10%). γ) από την αύξηση της μισθοδοσίας των αορίστου χρόνου κατά 69.207,57 ευρώ (ποσοστό αύξησης 1,04%).

- Πληρώθηκαν σε επενδύσεις λιγότερα 307.379,75 ευρώ (το 2008 πληρώθηκαν 10.539.327,84 και το 2007 10.846.707,59).

- Η επιχορήγηση των Δημοτικών Οργανισμών το 2008 ανήλθε στο ύψος των 3.729.000,00 ενώ το 2007 είχε ανέλθει στο ύψος των 3.265.747,82. Επίσης, μέσω προγραμματικής σύμβασης δόθηκε στη ΔΕΤΠΟΛ και στο ΔΗΠΕΠΕ το 2008 το ποσό των 889.995,52 ενώ το 2007 είχαν δοθεί 750.000,00.

- Το 2008 πληρώθηκαν 9.495.006,79 για δαπάνες παρελθόντων, ενώ αντίστοιχα το 2007 είχαν πληρωθεί 6.988.636,10.

- Στο 2009 τιμολογήθηκαν από παρελθόντα έτη 16.393.039,22 και ήδη έχουν πληρωθεί με 02/09/2009 8.381.743,78 ευρώ. Μένουν δηλαδή οφειλές παρελθόντων ετών 8.011.296,14 (16.393.039,22 μείον 8.381.743,78). Οι οφειλές αυτές αναλύονται:

	<u>02/09/2009</u>	<u>02/09/2008</u>
Υπέρ Δημοσίου (κράτηση των ασφαλ.) :	4.513.121,26	3.716.053,09
Για επενδύσεις :	2.392.702,65	2.478.878,56
<u>Λοιπές δαπάνες</u> :	<u>1.105.472,23</u>	<u>883.980,09</u>
ΣΥΝΟΛΟ:	8.011.296,14	7.078.911,74

7.3.3.6 Ισολογισμός 2008

Αποτελέσματα χρήσης:

Τα καθαρά αποτελέσματα χρήσης παρουσιάζουν έλλειμμα ύψους 1.537.404,18 ευρώ. Αντίστοιχα το 2007, ήταν θετικά και ανέρχονταν στο ύψος των 2.542.844,03 ευρώ. Το αρνητικό αποτέλεσμα οφείλεται, κυρίως, σε:

- Καταβολή αναδρομικών έτους 2007 ύψους 650.000,00 ευρώ περίπου, όπως προέβλεπε η εισοδηματική πολιτική έτους 2008.

- Αύξηση επιχορήγησης στους Οργανισμούς και επιχειρήσεις του Δήμου κατά 603.000,00 ευρώ περίπου.

Εισφορά στον ΦΟΔΣΑ (235.800,00) και ΔΕΜΑ (69.500,00) 305.000,00 περίπου.

- Καύσιμα και λιπαντικά 250.000,00 περίπου.

Υποχρεώσεις σε δάνεια προς το Ταμείο Παρακαταθηκών & τη EUROBANK:

Στις 31/12/2007 το υπόλοιπο του κεφαλαίου προς το Ταμείο Παρακαταθηκών ανέρχονταν στο ύψος των 13.171.763,66 και προς την 3.653.472,31, ήτοι σύνολο δανείων 16.805.235,97. Το 2008 κατέβαλε κεφάλαιο στο Ταμείο Παρακαταθηκών ύψους 1.038.450,40 και στη Eurobank ύψους 175.354,82 και έτσι με 31/12/2008 έμεινε υπόλοιπο 15.591.430,75 (Ταμείο Παρακαταθηκών 12.113.313,26 & Eurobank 3.478.117,49) . Το 2009 θα καταβάλει το ποσό των 1.290.832,24 ευρώ και στις 31/12/2009 θα μείνει υπόλοιπο δανείου 14.300.598,51 ευρώ.

Λοιπές υποχρεώσεις:

Προς προμηθευτές – εργολάβους ποσό 8.442.609,18 (το 2007 ήταν 9.191.585,74) ευρώ, προς Ασφαλιστικούς Οργανισμούς 5.759.747,04 ευρώ (το 2007 ήταν 4.950.407,63), προς Α' ΔΟΥ 127.668,11 (το 2007 ήταν 137.045,43) για Φόρο Μισθωτών Υπηρεσιών, προς πολίτες 224.380,57 (το 2007 ήταν 251.553,64) - αφορά έσοδα του Δήμου κυρίως από το σχέδιο πώλης που κατέβαλαν πολίτες και εκ των υστέρων έγινε διαγραφή οφειλών με αποφάσεις του Δημοτικού Συμβουλίου, οι οποίες όμως οφειλές αυτές στην πλειοψηφία τους θα συμψηφιστούν με νέες βεβαιώσεις - και προς διάφορους πιστωτές 27.957,68 (το 2007 ήταν 29.504,51 ευρώ).

Οι απαιτήσεις του Δήμου:

Οι απαιτήσεις του Δήμου από τέλη και δικαιώματα ανέρχονται στο ύψος των 10.732.474,16 (το 2007 ήταν 9.794.644,98 ευρώ).

Τέλος το χρηματικό υπόλοιπο του Δήμου, που μεταφέρθηκε στο έτος 2009 και ήταν κατατιθεμένο στις Τράπεζες ή υπήρχε στο Ταμείο του Δήμου με 31/12/2008, ανέρχεται στο ύψος των 1.246.555,55 ευρώ.

Ποσό των 3.498.174,88 ευρώ εμφανίζεται σαν οφειλή σήμερα, -δεν υπολογίζεται η κράτηση υπέρ δημοσίου-. Αν λάβουμε δε υπόψη και το γεγονός ότι σήμερα υπήρχαν καταθέσεις στις τράπεζες ύψους 2.500.000,00 ευρώ, τότε οι οφειλές παρελθόντων ετών περιορίζονται στο 1.000.000,00. Και να ληφθεί σαν δεδομένο ότι ο Δήμος έχει διαρκή ροή εσόδων και καθημερινά πληρώνει μέρος της οφειλής.

**ΠΡΟΣΑΡΤΗΜΑ ΤΟΥ ΙΣΟΛΟΓΙΣΜΟΥ ΤΗΣ 31ης ΔΕΚΕΜΒΡΙΟΥ 2008 ΔΗΜΟΥ ΛΑΡΙΣΑΙΩΝ
ΝΟΜΟΥ ΛΑΡΙΣΑΣ (ΠΔ 315/1999 Παρ . 4.1.501)**

**Παράγραφος 1. Σύννομη κατάρτιση και δομή των οικονομικών καταστάσεων -
Παρεκκλίσεις που έγιναν χάριν της αρχής της πραγματικής εικόνας.**

Περ. 21 ^α Παρέκκλιση από τις σχετικές διατάξεις περί κατάρτισης των ετήσιων οικονομικών καταστάσεων, που κρίθηκε απαραίτητη για την εμφάνιση, με απόλυτη σαφήνεια, της πραγματικής εικόνας	Δεν έγινε
Περ. 21β Παρέκκλιση από την αρχή του αμετάβλητου της δομής και μορφής εμφάνισης του ισολογισμού και του λογαριασμού "Αποτέλεσμα Χρήσεως"	Δεν έγινε
Περ 21γ Καταχώριση στον προσιδιάζοντα λογαριασμό στοιχείου σχετιζόμενου με τους περισσότερους υποχρεωτικούς λογαριασμούς.	Δεν συνέτρεξε τέτοια περίπτωση
Περ 21δ Προσαρμογή στη δομή και στους τίτλους των λογαριασμών με αραβική αρίθμηση, όταν η ειδική φύση της επιχειρήσεως το απαιτεί.	Δεν συνέτρεξε τέτοια περίπτωση
Περ 22 Συμπτύξεις λογαριασμών του ισολογισμού που αντιστοιχούν σε αραβικούς αριθμούς	Δεν έγινε συγχώνευση των λογαριασμών.
Περ 23 Αναμορφώσεις κονδυλίων προηγούμενης χρήσεως για να καταστούν ομοειδή και συγκρίσιμα με τα αντίστοιχα κονδύλια της κλειόμενης χρήσης.	Δεν αναμορφώθηκε κανένα κονδύλι του ισολογισμού κατά τη χρήση.

Παράγραφος 2. Αποτίμηση περιουσιακών στοιχείων,

Περ 1 Μέθοδοι αποτιμήσεως των περιουσιακών στοιχείων και υπολογισμού των αποσβέσεων, καθώς και των προβλέψεων για υποτιμήσεις τους.	2. Η αποτίμηση των πάγιων περιουσιακών στοιχείων που αποκτήθηκαν πριν τις 31/12/2001 έγινε : α) Για τα ακίνητα, με το σύστημα του αντικειμενικού προσδιορισμού των ακινήτων β) Για τα λοιπά πάγια περιουσιακά στοιχεία, όπως προβλέπεται από το Π.Δ. 315/1999, στην
---	---

	<p>τρέχουσα τιμή</p> <p>3. Οι τίτλοι πάγιας επένδυσης έχουν αποτιμηθεί στην μικρότερη τιμή μεταξύ της αξίας κτήσεως και της τρέχουσας, βάσει των τελευταίων διαθέσιμων δημοσιευμένων ισολογισμών, αξίας τους.</p> <p>4. Τα αποθέματα υπολογίσθηκαν βάσει των απογραφών των υπηρεσιών και αποτιμήθηκαν βάσει των αξιών των τελευταίων αγορών (Μέθοδος FIFO).</p>
<p>Περ. 7α Βάσεις μετατροπής σε ευρώ περιουσιακών στοιχείων εκφρασμένων σε ξένο νόμισμα (Ξ.Ν.) και λογιστικός χειρισμός των συναλλαγματικών διαφορών.</p>	<p>Δεν υπάρχουν απαιτήσεις σε Ξ.Ν.</p>
<p>Περ 2α Παρέκκλιση από τις μεθόδους και τις βασικές αρχές αποτιμήσεως . Εφαρμογή ειδικών μεθόδων αποτιμήσεως.</p>	<p>Εφαρμόστηκαν οι ειδικές διατάξεις του Π.Δ. 315/1999 παράγραφος 1.1.108</p>

Παράγραφος 3. Πάγιο ενεργητικό και έξοδα εγκαταστάσεως

<p>Παρ. 3^α – Περ 16 Μεταβολές παγίων στοιχείων και εξόδων εγκαταστάσεων (πολυετούς αποσβέσεως)</p>	<p>Παραθέεται σχετικός πολύστηλος πίνακας με τις πληροφορίες που απαιτεί η διάταξη.</p>
<p>Περ 4 Ανάλυση πρόσθετων αποσβέσεων</p>	<p>Δεν έγιναν.</p>

ΠΙΝΑΚΑΣ ΠΑΓΙΩΝ ΚΑΙ ΕΞΟΔΩΝ ΕΓΚΑΤΑΣΤΑΣΕΩΣ 2008

Περιγραφή	Αξία κτήσεως 31.12.2007	Μεταβολές χρήσεως 2008	Αξία κτήσεως 31.12.2008	Αποσβεσθέντα έως 31.12.2007	Αποσβέσεις χρήσης 2008 Μειώσεις Αποσβ/ων	Αποσβεσ-θέντα έως 31.12.2008	Αναπόσβεστο υπόλοιπο έως 31.12.2008
1. Εδαφικές εκτάσεις	95.709.377,01	650.149,53	96.359.526,54	0,00	0,00	0,00	96.359.526,54
2. Κτίρια-Εγκ/σεις κτιρίων- Τεχνικά έργα	38.315.017,68	18.306.062,40	56.621.080,08	11.071.600,64	2.966.064,84	14.037.665,48	42.583.414,60
3. Μηχ/τα τεχν. εγκ.& λοιπός μηχ/κός εξοπλισμός	1.578.490,56	153.809,83	1.732.300,39	1.047.870,12	172.754,86	1.220.624,98	511.675,41
4. Μεταφορικά μέσα	10.198.719,79	-1304.142,58	8.894.577,21	6.892.260,81	450.404,83	7.342.665,64	1.551.911,57
5. Έπιπλα & λοιπός εξοπλισμός	3.249.173,29	485.593,44	3.734.766,73	2.668.619,72	224.400,04	2.893.019,76	841.746,97
6. Ακίνητοποιήσεις υπό εκτέλεση & προκαταβολές κτήσεως παγίων στοιχείων	15.800.453,49	3.539.221,94	19.339.675,43	0,00	0,00	0,00	19.339.675,43
7. Ασώματες ακίνητοπ/σεις & έξοδα πολυετούς αποσβέσεως	318.774,80	367.250,75	686.025,55	309.913,41	17.042,14	326.955,55	359.070,00
8. Πλατείες-Πάρκα-Παιδότοποι Κ.Χ.	16.111.133,55	2.481.315,60	18.592.449,15	9.449.456,98	1.114.220,26	10.563.677,24	8.028.771,91
9. Οδοί-Οδοστρώματα Κ.Χ.	29.885.559,30	2.482.647,12	32.368.206,42	13.024.867,46	2.162.737,24	15.187.604,70	17.180.601,72
10. Πεζοδρόμια Κ.Χ.	8.274.894,11	930.431,63	9.205.325,74	1.917.411,45	660.340,51	2.577.751,96	6.627.573,78
11. Εγκαταστάσεις Ηλεκτροφωτισμού Κ.Χ.	6.014.732,19	1.155.909,09	7.170.641,28	2.937.761,01	490.209,27	3.427.970,28	3.742.671,00
12. Λοιπές Μόνιμες Εγκατα- στάσεις Κ.Χ.	4.204.314,86	94.158,46	4.298.473,32	2.703.658,22	258.602,37	2.962.260,59	1.336.212,73
ΓΕΝΙΚΟ ΣΥΝΟΛΟ	229.660.640,63	29.342.407,21	259.003.047,84	52.023.419,82	8.516.776,36	60.540.196,18	198.462.851,66

Στο παραπάνω πίνακα στη στήλη «μεταβολές χρήσεως 2008» που αφορά τα μεταφορικά μέσα, το αρνητικό ποσό περιέχει τη παραχώρηση κινητού εξοπλισμού μέσω του διαδημοτικού προγράμματος «ΘΗΣΕΑΣ» προς τον Ενιαίο Σύνδεσμο Διαχείρισης Στερεών Αποβλήτων Δήμων & Κοινοτήτων Νομού Λάρισας με την αρ.459/2008 απόφαση Δημοτικού Συμβουλίου.

Περ 25 ^α Προβλέψεις για υποτίμηση ενσώματων παγίων περιουσιακών στοιχείων	Δεν σχηματίστηκαν
Περ 19 ^α Ανάλυση και επεξήγηση των ποσών των εξόδων εγκαταστάσεως (πολυετούς αποσβέσεως) που αφορούν τη χρήση.	Αφορά κατά ποσό € 55.007,75 την προμήθεια νέου λογισμικού, κατά ποσό € 71.958,75 το σωρευμένο κόστος ψηφιοποίησης πινάκων επιχορηγημένων από του Γ'ΚΠΣ και ποσό €240.284,25 μελέτες και έρευνες για το Γ.Π.Σ. του Δήμου.
Περ 19β Ανάλυση ποσών «Τόκοι κατασκευαστικής περιόδου»	Δεν υπάρχουν τέτοια κονδύλια
Περ.19γ Ανάλυση και επεξήγηση των κονδυλίων "Εξοδα ερευνών και αναπτύξεως"	Δεν υπάρχουν τέτοια κονδύλια
Περ. 7β Συναλλαγματικές διαφορές που αφορούν απόκτηση παγίων	Δεν υπάρχουν τέτοια κονδύλια
Περ.2β Ανάλυση και επεξήγηση της γενομένης μέσα στη χρήση με βάση ειδικό νόμο, αναπροσαρμογής της αξίας των παγίων περιουσιακών στοιχείων και παράθεση της κινήσεως του λογαριασμού " Διαφορές αναπροσαρμογής"	Κατά τη χρήση αναπροσαρμόστηκαν οι αξίες των ακινήτων που έχει παραχωρήσει ο Δήμος σε τρίτους προς διαμόρφωση κα χρήση, βάσει των αντικειμενικών αξιών που προσδιορίστηκαν για την απόδοση του Ε.Τ.Α.Κ.. Η συνολική πραγματοποιηθείσα αναπροσαρμογή είναι ποσού € 16.786.457,79 και αναλύεται στο κτήριο του πρώην Ξενία € 10.772.759,53, στον υπόγειο σταθμό της πλατείας Λαού € 3.241.312,63 και στον υπόγειο σταθμό του ΟΥΗΛ € 2.772.385,63.

Παράγραφος 4. Συμμετοχές- Χρεόγραφα

Περ.24 Επεξηγηματικές πληροφορίες σχετικά με συνδεδεμένες επιχειρήσεις	Παρατίθεται σχετικός πίνακας
--	------------------------------

ΕΠΩΝΥΜΙΑ	ΠΕΡΙΓΡΑΦΗ	ΠΟΣΟΣΤΟ ΣΥΜΜΕΤΟΧΗΣ
ΚΕΝΤΡΟ ΕΠΑΓΓΕΛΜΑΤ. ΚΑΤΑΡΤΙΣΗΣ ΝΟΜΑΡΧ. ΑΥΤΟΔΙΟΙΚΗΣΗΣ ΛΑΡΙΣΑΣ (ΚΕΚ ΝΟΜ. Α.Ε.)	ΑΝΩΝΥΜΗ ΕΤΑΙΡΙΑ	15%
ΔΗΜΟΤΙΚΗ ΕΠΙΧ/ΣΗ ΤΟΥΡΙΣΜΟΥ ΠΟΛΙΤΙΣΜΟΥ ΛΑΡΙΣΑΣ (Δ.Ε.Τ.ΠΟ.Λ.)	ΔΗΜΟΤΙΚΗ ΕΠΙΧΕΙΡΗΣΗ	100%

ΕΛΛΗΝΙΚΗ ΔΙΑΔΗΜΟΤΙΚΗ ΕΤΑΙΡΕΙΑ ΧΡΗΜΑΤΟΟΙΚΟΝΟΜΙΚΩΝ ΥΠΗΡΕΣΙΩΝ (ΕΔΕΧΥ) ΕΙΚΑΣΤΙΚΟ ΚΕΝΤΡΟ ΣΥΓΧΡΟΝΗΣ ΤΕΧΝΗΣ ΛΑΡΙΣΑΣ	ΑΝΩΝΥΜΗ ΕΤΑΙΡΙΑ ΔΗΜΟΤΙΚΗ ΕΠΙΧΕΙΡΗΣΗ	9,37% 100%
ΔΗΜΟΤΙΚΗ ΕΠΙΧΕΙΡΗΣΗ ΥΔΡΕΥΣΗΣ ΑΠΟΧΕ/ΣΗΣ ΛΑΡΙΣΑΣ (Δ.Ε.Υ.Α.Λ.)	ΔΗΜΟΤΙΚΗ ΕΠΙΧΕΙΡΗΣΗ	100%
ΔΗΜΟΤΙΚΟ ΠΕΡΙΦΕΡΕΙΑΚΟ ΘΕΑΤΡΟ ΛΑΡΙΣΑΣ	ΔΗΜΟΤΙΚΗ ΕΠΙΧΕΙΡΗΣΗ	100%

Περ. 3β-1 Διαφορές αποτίμησης συμμετοχών	Παρατίθεται πίνακας.
Περ.3β-2 – Περ 8 –2 Διαφορές αποτίμησης χρεογράφων και πίνακας κατεχομένων	Η αρνητική αποτίμηση των κατεχομένων μεριδίων αμοιβαίων κεφαλαίων ποσού € 109.376,07 μείωσε απ' ευθείας την καθαρή θέση και τον αντίστοιχο λογαριασμό δωρεών.
Περ 8-1 Πίνακας κατεχομένων τίτλων πάγιας επένδυσης και αποτίμησης	

ΕΠΩΝΥΜΙΑ	ΑΞΙΑ ΚΤΗΣΗΣ	ΑΠΟΤΙΜΗΣΗ 31/12/2007	ΑΠΟΤΙΜΗΣΗ 31/12/2008	ΠΟΣΟ ΥΠΟΤΙΜΗΣΗΣ 31/12/2008
ΕΔΕΧΥ Α.Ε.	78.570,00	41.797,58	39.913,26	1.884,32
ΚΕΚ ΝΟΜ. Α.Ε.	8.805,00	560,72	560,72	-
ΕΙΚΑΣΤΙΚΟ ΚΕΝΤΡΟ Σ.Τ. ΛΑΡΙΣΑΣ	167.519,20	67.196,20	65.669,16	1.527,04
Δ.Ε.Τ.ΠΟ.ΛΑΡΙΣΑΣ	2.026.705,80	38.466,61	33.504,28	4.962,33
ΔΗ.ΠΕ.ΘΕ. ΛΑΡΙΣΑΣ	196.845,20	196.845,20	196.845,20	-
Δ.Ε.Υ.Α.Λ.	902.910,99	902.910,99	1.361.766,53	-

Σημειώνεται ότι βάσει της από 10/1/2005 απόφασης του Γενικού Γραμματέα Περιφέρειας Θεσσαλίας, η οποία δημοσιεύθηκε στο ΦΕΚ 44/19-1-2005 εγκρίθηκε η συγχώνευση με απορρόφηση της «Δ.Ε.Φ.Α. Λάρισας» από την «Δ.Ε.Υ.Α. Λάρισας». Παραμένει η υποχρέωση μας ποσού € 277.329,49, ως μη απόδοση κεφαλαίου στα βιβλία της Δ.Ε.Υ.Α. Λάρισας και αναμένεται η οριστική της διευθέτηση.

Παράγραφος 5. Αποθέματα

Περ. 6 Διαφορές από την αποτίμηση των αποθεμάτων και των λοιπών ομοειδών στην τελευταία γνωστή τιμή αγοράς πριν από την ημερομηνία κλεισίματος ισολογισμού	Δεν υπάρχουν.
Περ. 5 Διαφορές από υποτίμηση κυκλοφορούντων στοιχείων ενεργητικού και λόγοι στους οποίους οφείλονται	Δεν υπάρχουν.

Παράγραφος 6. Κεφάλαιο

Περ.25β Μεταβολή στο Κεφάλαιο που οφείλεται στην συμπλήρωση της απογραφής έναρξης	Η αύξηση κατά τη χρήση ποσού €650.149,54 αφορά την απογραφή σε αντικειμενική αξία δύο
---	---

τήρησης διπλογραφικού βάση του ΠΔ. 315/99 παρ.8β	οικοπέδων, τα οποία εκ παραδρομής δεν είχαν περιληφθεί την απογραφή της 31/12/2001.
--	---

Παράγραφος 7. Υποχρεώσεις

Περ 18 Οι οικονομικές δεσμεύσεις από συμβάσεις κ.λ.π. που εμφανίζονται στους λογαριασμούς τάξεως. Υποχρεώσεις καταβολής ειδικών μηνιαίων παροχών για οικονομικές δεσμεύσεις για συνδεδεμένες επιχειρήσεις.	Δεν υπάρχουν
Περ.10 Υποχρεώσεις που δεν εμφανίζονται στο ισολογισμό.	Δεν εμφανίζονται τα ποσά που αφορούν την αποζημίωση των υπαλλήλων λόγω εξόδου από την υπηρεσία για συνταξιοδότηση, για τις κατηγορίες των υπαλλήλων που υφίσταται η σχετική υποχρέωση.
Περ.9α Μακροπρόθεσμες υποχρεώσεις πάνω από 5 έτη	Αφορούν δάνεια από το Ταμείο Παρακαταθηκών & Δανείων και τη Eurobank και ανέρχονται στο ποσό των € 8.393.467,31
Περ.9β Υποχρεώσεις καλυπτόμενες με εμπράγματα ασφάλειες	Δεν υπάρχουν

Παράγραφος 8. Προβλέψεις

Περ.20 Ανάλυση λογ/σμού «Λοιπές προβλέψεις»	Δεν υπάρχουν
---	--------------

Παράγραφος 9. Μεταβατικοί λογαριασμοί

Περ.17 δ Ανάλυση των κονδυλίων των μεταβατικών λογαριασμών "Έσοδα χρήσεως εισπρακτέα"	Δεν υφίσταται το κονδύλι. Κατά πάγια τακτική τα έσοδα εμφανίζονται στα αποτελέσματα της χρήσεως που βεβαιώνονται για πρώτη φορά, ανεξαρτήτως της περιόδου που αναφέρονται.
Περ.17 ε Ανάλυση των κονδυλίων των μεταβατικών λογαριασμών "Έξοδα χρήσεως πληρωτέα"	Δεν υφίσταται το κονδύλι. Ο Δήμος δεν πραγματοποιεί μερισμούς εξόδων κατά πάγια τακτική. Τα έξοδα λογιστικοποιούνται κατά τη χρήση που λαμβάνεται το αντίστοιχο παραστατικό.

Παράγραφος 10. Λογαριασμοί τάξεως

Περ 25γ. Ανάλυση των λογαριασμών τάξεως	Αφορούν την παρακολούθηση εκτέλεσης του προϋπολογισμού με διπλογραφική μέθοδο.
---	--

Παράγραφος 11. Χορηγηθείσες εγγυήσεις και εμπράγματα ασφάλειες.

Περ 15 Εγγυήσεις και εμπράγματα ασφάλειες που χορηγήθηκαν από τον δήμο ή δόθηκαν υπέρ του Δήμου.	Δεν παρακολουθούνται λογιστικά
--	--------------------------------

Παράγραφος 12. Αμοιβές, προκαταβολές και πιστώσεις σε όργανα διοίκησης

Περ 13α Αμοιβές μελών οργάνων διοίκησης και διευθύνσεων του δήμου.	Ανέρχονται στο ποσό των € 401.868,20
Περ 13β Υποχρεώσεις που δημιουργήθηκαν για συντάξεις σε πρώην μέλη των οργάνων διοίκησης και διεύθυνσης.	Δεν υπάρχουν
Περ 14 Δοθείσες προκαταβολές και πιστώσεις σε όργανα διοίκησης και διεύθυνσης.	Δεν υπάρχουν

Παράγραφος 13. Έξοδα προσωπικού

Περ 11 Μέσος όρος του απασχοληθέντος κατά τη διάρκεια της χρήσεως προσωπικού και κατηγορίες αυτού, με το συνολικό κόστος τους.	1. Μέσος όρος προσωπικού άτομα	955
	2. Μέσος όρος προσωπικού κατά κατηγορίες	
	- Προσωπικό τακτικών υπαλλήλων	715
	- Προσωπικό αορίστου χρόνου	240
	- Προσωπικό μετακλητών υπαλλήλων	4
	Σύνολο άτομα:	959
	- Δήμαρχοι-Αιρετοί	7
	3. Αμοιβές και έξοδα προσωπικού	
	- Μισθοί τακτικών υπαλλ.:	16.539.312,76
	- Αμοιβές εκτάκτων υπαλλ.:	5.305.686,56
- Αμοιβές ειδικών κατηγοριών :	2.957.754,52	
- Εργοδοτικές εισφ. Μονιμ.:	→	
- Εργοδοτικές εισφ. Εκτ.:	→ 5.196.958,18	
- Παρεπόμενες παροχές	502.429,30	
Σύνολο:	<u>30.502.141,32</u>	

Παράγραφος 14. Αποτελέσματα χρήσεως

Περ.25δ Κύκλος εργασιών	-Τα κύρια έσοδα του Δήμου ανέρχονται στο ποσό των € 51.023.536,43, τα έσοδα από λοιπές δραστηριότητες στο ύψος των € 2.208.445,05 και τα έσοδα από πιστωτικούς τόκους στο ύψος των € 45.119,17.
Περ. 17α Ανάλυση των εκτάκτων και ανόργανων αποτελεσμάτων	1. Έκτακτα και ανόργανα έξοδα € 133.390,84 αφορά φορολογικό πρόστιμο ποσού €100,00, ασφαλιστικές διαφορές ποσού € 62,27, επιστροφές αχρεωστήτως καταβληθέντων εσόδων κατά ποσό € 66.454,51, τόκους υπερημερίας από

	<p>πράξεις αναλογισμού κατά ποσό €40,43, και διαφορά ποσού € 66.733,63 μεταξύ των εμπορικών κυκλωμάτων του Δήμου και των αντίστοιχων λογιστικών υπολοίπων.</p> <p>2. Έκτακτα και ανόργανα έσοδα € 6.507.863,15, αφορά α) αναλογούσες στη χρήση αποσβέσεις επιχορηγηθέντων παγίων ποσού € 5.688.325,34, β) επιχορήγηση ΣΑΤΑ αποπληρωμής δανείων Τ.Π.&Δ. κατά ποσό € 815.535,54. γ) λοιπά έκτακτα ανόργανα έσοδα 4.002,27</p>
<p>Περ.17β Ανάλυση των λογαριασμών "Έσοδα προηγούμενων χρήσεων, "Έσοδα από προβλέψεις προηγούμενων χρήσεων" και "Έξοδα προηγούμενων χρήσεων"</p>	<p>1. Τα έσοδα προηγούμενων χρήσεων ανέρχονται στο ποσό των € 1.450.222,22 αφορούν :</p> <p>α) τακτικά έσοδα επί των ακαθαρίστων εσόδων επιτηδ. € 9.280,76 β) από λοιπά έσοδα € 842.733,00, εκ του οποίου ποσό €837.375,00 αφορά τραπεζοκαθίσματα. γ) την πρωτοβεβαίωση προστίμων στάθμευσης από τη Δημοτική Αστυνομία ποσού € 141.454,55 δ) πρόστιμα τροχαίας ποσού € 82.217,00, ε) επιστροφές αχρεωστήτως καταβληθέντων ποσού € 38.834,90, στ) μειώσεις τιμολογίων προμηθευτών ποσού € 30.751,60, ζ) επιστροφές εν γένει χρημάτων ποσού € 304.950,81.</p> <p>2. Τα έξοδα προηγούμενων χρήσεων ανέρχονται στο ποσό των € 1.175.483,72. Αφορούν α) μείωση απαιτήσεων από έσοδα προηγ. χρήσεων €70.129,24 β) διαγραφή απαιτήσεων προηγούμενων χρήσεων ποσού € 333.127,83, γ) μείωση λόγω ανασύνταξης πράξεων εφαρμογής ποσού € 10.361,61, γ) αμοιβές προσωπικού που αφορούν προηγούμενη χρήση ποσού € 649.090,49, δ) ασφαλιστικές εισφορές προηγ. χρήσης ποσού € 749,98 ε) αμοιβές αιρετών που αφορούν την προηγούμενη χρήση ποσού € 43.861,26, στ) αμοιβές και έξοδα τρίτων ποσού € 3.591,35, ζ) διάφορα έξοδα ποσού € 14.655,42, η) δαπάνες προμήθειας αναλωσίμων €11.305,16, θ) λοιπά έξοδα προηγούμενης χρήσης € 2.800,00, ι) μελέτες, έρευνες, πειραματικές εργασίες & ειδικές δαπάνες € 158,47, κ) προσαυξήσεις ασφαλιστικών ταμείων € 204,36 λ) επιστροφές</p>

7.3.3.7 Έσοδα 2009

ΣΥΝΟΛΑ ΕΣΟΔΩΝ - ΕΞΟΔΩΝ

Τα έσοδα ανήλθαν το έτος 2009 σε	83.762.631,17
Τα έξοδα ανήλθαν σε	81.148.581,41
Χρηματικό υπόλοιπο (που μεταφέρθηκε στην επόμενη χρήση)	2.614.049,76

A. ΕΣΟΔΑ

Τα έσοδα προήλθαν από:

1. Τακτικά	50.186.898,44
2. Έκτακτα	16.749.669,13
3. Δάνεια	0,00
4. Παρελθόντων ετών	5.090.787,80
5. Υπέρ τρίτων (ασφαλιστικοί οργανισμοί κλπ)	9.498.317,02
6. Διάφορες επιστροφές	990.403,23
7. Χρηματικό υπόλοιπο	1.246.555,55
Σύνολο εσόδων	83.762.631,17

B. ΕΞΟΔΑ

Τα έξοδα διατέθηκαν σε:

Γενικές Υπηρεσίες	19.273.274,92
Έξοδα Υπηρεσιών (έξοδα χρήσης)	35.076.217,66
Επενδύσεις	9.600.490,91
Πληρωμές παρελθόντων ετών	9.881.827,41
Λοιπές αποδόσεις (ασφαλιστικοί οργανισμοί, επιστροφές κλπ)	7.316.770,51
Σύνολο εξόδων	81.148.581,41

α. Προϋπολογισθέντα – Εισπραχθέντα

1. Τα έσοδα (83.762.631,17) πραγματοποιήθηκαν σε ποσοστό 64,07% σε σχέση με τα αρχικώς προϋπολογισθέντα (130.733.644,12) και σε ποσοστό 55,08% σε σχέση με τα διαμορφωθέντα (152.061.069,97).

ι. Τα τακτικά έσοδα (50.186.898,44) πραγματοποιήθηκαν σε ποσοστό 95,82% σε σχέση με τα αρχικώς προϋπολογισθέντα (52.373.800,00) και σε ποσοστό 88,54% σε σχέση με τα διαμορφωθέντα (56.685.800,00).

ii. Τα έκτακτα έσοδα (16.749.669,13) πραγματοποιήθηκαν σε ποσοστό 36,10% σε σχέση με τα αρχικώς προϋπολογισθέντα (46.403.444,12) και σε ποσοστό 27,37% σε σχέση με τα διαμορφωθέντα (61.199.941,61). Η διαφορά προϋπολογισθέντων - εισπραχθέντων οφείλεται κυρίως στις επιχορηγήσεις (προϋπολογίσθηκαν αρχικώς 42.674.644,12 και εισπράχθηκαν 14.565.240,84, ήτοι ποσοστό υλοποίησης 34,13%). Αντίστοιχα από άλλες πηγές προϋπολογίσθηκαν 3.728.800 και εισπράχθηκαν 2.184.428,29 ήτοι ποσοστό υλοποίησης 58,58%).

iii. Τα υπόλοιπα έσοδα (16.826.063,60) -παρελθόντων ετών, εισπράξεις υπέρ τρίτων και χρηματικό υπόλοιπο- πραγματοποιήθηκαν σε σχέση με τα αρχικώς προϋπολογισθέντα (31.956.400,00) σε ποσοστό 52,65% και σε σχέση με τα διαμορφωθέντα (34.175.328,36) σε ποσοστό 49,24%.

β. Ανάλυση πηγών εσόδων και συγκριτικά στοιχεία με το 2008

Το 2009 τα έσοδα ανήλθαν στο ύψος των 83.762.631,17 ενώ το 2008 είχαν ανέλθει στο ύψος των 79.290.414,40. Είχαμε, δηλαδή, αύξηση των εσόδων κατά 4.472.216,77 ευρώ.

Η διαφορά αυτή προήλθε: α) Από τα τακτικά έσοδα 3.202.459,88 (αύξηση επιχορηγήσεων από το κράτος κατά 4.492.699,41 και **μείωση** των τακτικών τοπικών εσόδων κατά 1.290.239,53), β) Στα έκτακτα έσοδα είχαμε **μείωση** κατά 1.967.767,42 (**μείωση** κατά 1.612.507,20 από επιχορηγήσεις και **μείωση** κατά 355.260,22 από έκτακτα τοπικά έσοδα). γ) Από ασφαλιστικούς οργανισμούς αύξηση 302.599,22. δ) Από διάφορες επιστροφές και από έσοδα παρελθόντων ετών αύξηση 4.661.014,21 (ΚΑΠ παρελθόντων ετών 3.810.235,81 κλπ). Από δάνεια είχαμε **μείωση** 153.122,73 και από χρηματικό υπόλοιπο είχαμε **μείωση** κατά 1.572.966,39 ευρώ.

i. Τακτικά έσοδα:

i.i. Τακτικά έσοδα από το κράτος

Πηγή εσόδων	Έσοδα 2009	Έσοδα 2008	Διαφορά
Κεντρικοί αυτοτελείς πόροι (ΚΑΠ)	21.055.377,15	15.994.902,95	5.060.474,20
Επιχορήγηση για Παιδικούς Σταθμούς	3.100.000,00	3.100.000,00	0,00
Επιχορήγηση για Σχολεία	2.865.633,24	2.740.965,55	124.667,69
Επιχορήγηση του Ν. 3106 (για πρώην ΚΕΦΟ)	1.200.000,00	1.223.661,69	-23.661,69
Επιχορήγηση για σχολικούς τροχονόμους	116.029,69	111.304,79	4.724,90
Λοιπές επιχορηγήσεις (υπηρεσίες αλλοδαπών, φόρος ζύθου κλπ)	0,00	673.505,69	-673.505,69
ΣΥΝΟΛΑ	28.337.040,08	23.844.340,67	4.492.699,41

I.II. Τακτικά τοπικά έσοδα			
Πηγή εσόδων	Έσοδα 2009	Έσοδα 2008	Διαφορά
Τέλη καθαριότητας & φωτισμού	15.080.236,42	14.897.524,78	182.711,64
Έσοδα από ενοίκια, λαϊκές αγορές, εμποροπανήγυρη	1.310.288,38	1.476.546,37	-166.257,99
Έσοδα από νεκροταφεία, από ΤΑΠ, τέλος ακαθαρίστων και λοιπά τέλη και δικαιώματα	3.550.615,03	4.357.153,59	-806.538,56
Εισφορά σχεδίου πόλης, ηλεκτροδοτούμενοι χώροι κλπ	1.908.718,53	2.408.873,15	-500.154,62
ΣΥΝΟΛΑ	21.849.858,36	23.140.097,89	-1.290.239,53

II. Έκτακτα έσοδα

II.I. Επιχορηγήσεις από το κράτος

Πηγή εσόδων	Έσοδα 2009	Έσοδα 2008	Διαφορά
ΣΑΤΑ	4.628.166,50	4.341.149,94	287.016,56
Θησέας	2.883.194,52	3.478.356,76	-595.162,24
Γ' ΚΠΣ	3.693.432,53	6.296.518,30	-2.603.085,77
Επισκευές σχολείων, ΕΤΕΡΠΣ,ΕΠΤΑ, ΕΛΛΑΔΑ 2004 κλπ	1.238.762,30	879.714,70	359.047,60
Μισθοδοσία σχολικών φυλάκων & ΑΜΕΑ, βοήθεια στο σπίτι	748.006,62	432.724,92	315.281,70
Για μισθοδοσία δημ. αστυν. (50%), κυνοκομείο, ΚΕΠ	83.874,00	179.205,47	-95.331,47
Αντισταθμιστικά οφέλη ΧΥΤΑ	187.218,75	187.218,75	0,00
Λοιπές επιχορηγήσεις (υπ. υγείας, πολιτική προστασία, προγραμματική σύμβαση με ΦΟΔΣΑ, πρόγραμμα "ΣΥΝ - ΚΟΙΝΩΝΙΑ"	1.202.585,62	382.859,20	819.726,42
ΣΥΝΟΛΑ	14.665.240,84	16.177.748,04	-1.512.507,20

II.II. Έκτακτα τοπικά έσοδα

Πηγή εσόδων	Έσοδα 2009	Έσοδα 2008	Διαφορά
Προσκυρώσεις,			

εκποίηση κινητής & ακίνητης περιουσίας	326.866,92	200.881,98	125.984,94
ΚΟΚ, ελεγχόμενη στάθμευση, αυθαίρετα και λοιπά πρόστιμα	1.431.509,04	1.768.739,90	-337.230,86
Από κατασκευή κρασπέδων, δωρεές, τέλη χρήσης χωματερής, παράβολα	426052,33	570.066,63	-144.014,30
ΣΥΝΟΛΑ	2.184.428,29	2.539.688,51	-355.260,22

iii. Λοιπά έσοδα

Πηγή εσόδων	Έσοδα 2009	Έσοδα 2008	Διαφορά
Έσοδα παρελθόντων ετών	5.090.787,80	1.015.414,76	4.075.373,04
Διάφορες επιστροφές	990.403,23	404.762,06	585.641,17
Δάνεια	0,00	153.122,73	-153.122,73
Ασφαλιστικοί Οργανισμοί	9.498.317,02	9.195.717,80	302.599,22
Χρηματικό υπόλοιπο	1.246.555,55	2.819.521,94	-1.572.966,39
ΣΥΝΟΛΑ	16.826.063,60	13.588.539,29	3.237.524,31

7.3.3.8 Έξοδα 2009

Τα έξοδα το 2009 ανήλθαν στο ύψος των 81.148.581,41 ενώ το 2008 είχαν ανέλθει στο ύψος των 78.043.858,85. Είχαμε, δηλαδή, αύξηση των εξόδων το 2009 σε σχέση με το 2008 κατά 3.104.722,56 ευρώ.

α. Προϋπολογισθέντα – Δαπανηθέντα -Τιμολογηθέντα

ΓΕΝΙΚΑ: Το 2009 τιμολογήθηκαν συνολικά 98.030.170,98 ενώ είχαν προϋπολογισθεί αρχικά 130.733.644,12 (ποσοστό υλοποίησης 74,98%). Καταβλήθηκαν 81.148.581,41 και έμεινε υπόλοιπο που μεταφέρθηκε στη χρήση του 2010 ποσό ύψους 16.881.589,57. Μαζί με αυτά που τιμολογήθηκαν εντός του 2010 το συνολικό ποσό των οφειλών ανέρχεται στο ύψος των 17.790.833,92 ευρώ. Στην πραγματικότητα οι οφειλές ήταν το 2010 κατά 1.500.000,00 περίπου λιγότερες, διότι πραγματοποιήθηκαν προμήθειες και έργα ύψους περίπου 1,5 εκατομ., που ήταν ενταγμένα στο Θησέα, στο ΥΠΕΣ (πρόγραμμα συν - κοινωνία) κλπ, όμως δεν είχαν εισπραχθεί οι επιχορηγήσεις εντός του έτους. Ήδη έχουν εισπραχθεί εντός του 2010.

1.ΓΕΝΙΚΕΣ ΥΠΗΡΕΣΙΕΣ: Στα γενικά έξοδα τιμολογήθηκαν 19.851.373,89 ευρώ ενώ είχαν προϋπολογισθεί 22.594.244,34 και καταβλήθηκαν 19.273.274,92

2. ΕΞΟΔΑ ΥΠΗΡΕΣΙΩΝ: Τα έξοδα των υπηρεσιών (36.726.821,27) πραγματοποιήθηκαν σε ποσοστό 87,88% σε σχέση με τα προϋπολογισθέντα (41.793.598,64). Πληρώθηκαν δε 35.076.217,66 ευρώ.

3. ΕΠΕΝΔΥΣΕΙΣ: Τιμολογήθηκαν 15.760.665,08 ενώ είχαν προϋπολογισθεί 56.453.251,27. Ήτοι ποσοστό υλοποίησης των επενδύσεων 27,92%. Πληρώθηκαν δε 9.600.490,91 ευρώ.

4. ΠΛΗΡΩΜΕΣ ΠΑΡΕΛΘΟΝΤΩΝ ΕΤΩΝ: Είχαν προϋπολογισθεί 16.676.000,00 και τιμολογήθηκαν 16.166.264,20. Καταβλήθηκαν δε 9.881.827,41 ευρώ.

5. ΥΠΕΡ ΤΡΙΤΩΝ: Αφορούν κυρίως ασφαλιστικούς οργανισμούς και τιμολογήθηκαν 9.525.046,54 ενώ είχαν προϋπολογισθεί 11.756.070,00. Καταβλήθηκαν δε 7.316.770,51 ευρώ.

β. Ανάλυση δαπανών

Περιγραφή δαπάνης	Έσοδα 2009	Έσοδα 2008	Διαφορά
Αποδοχές προσωπικού	30.579.326,35	29.007.431,76	1.571.894,59
ΤΑΔΚΥ εργοδότη	1.347.745,49	1.301.987,19	45.758,30
Συμβάσεις έργου	685.817,27	487.931,51	197.885,76
Αμοιβές αιρετών και τρίτων	1.346.601,95	1.064.623,82	281.978,13
Φωτισμός Κ.Χ., ΟΤΕ, επισκευές - συντηρήσεις			
ασφάλιστρα, ενοίκια κλπ	2.000.821,43	1.765.415,66	235.405,77
Τέλη κυκλοφορίας – ΚΤΕΟ	168.083,11	150.406,27	17.676,84
Δημόσιες σχέσεις, φιλοξενίες, δημοσιεύσεις,			
δικαστικά	147.333,10	77.893,30	69.439,80
Τοκοχρεολύσια	2.085.584,65	2.133.795,57	-48.210,92

Καύσιμα, γραφική ύλη, λοιπά αναλώσιμα υλικά	1.929.544,86	2.146.427,17	-216.882,31
Επιχορήγηση σχολικών επιτροπών, Δημ. Οργανισμών, ΟΒΠΣΔΛ κλπ	12.354.868,83	11.923.375,16	431.493,67
Προγραμματική σύμβαση με ΔΕΤΠΟΛ, ΔΗΠΕΘΕ, ΦΟΔΣΑ, επιχορήγηση συλλόγων και σωματείων κλπ	1.703.765,54	919.368,28	784.397,26
Επενδύσεις	9.600.490,91	10.539.327,84	-938.836,93
Πληρωμές παρ. ετών	9.881.827,41	9.495.006,79	386.820,62
Αποδόσεις σε ασφαλιστικά ταμεία, επιστροφές διαφορές	7.316.770,51	7.030.868,53	285.901,98
ΣΥΝΟΛΑ	81.148.581,41	78.043.858,85	3.104.722,56

Παρατηρήσεις

Η αύξηση στη μισθοδοσία κατά 1.571.894,59 (ποσοστό αύξησης 5,42%), οφείλεται κυρίως στην ωρίμανση του προσωπικού.

Πληρώθηκαν σε επενδύσεις λιγότερα 938.836,93 ευρώ (το 2009 πληρώθηκαν 9.600.490,91 και το 2008 10.539.327,84).

Η επιχορήγηση των Δημοτικών Οργανισμών το 2009 ανήλθε στο ύψος των 4.557.899,61 ενώ το 2008 είχε ανέλθει στο ύψος των 3.729.000,00. Επίσης μέσω προγραμματικής σύμβασης δόθηκε στη ΔΕΤΠΟΛ και στο ΔΗΠΕΠΕ το 2009 το ποσό των 900.000,00 ενώ το 2008 είχαν δοθεί 889.995,52.

Το 2009 πληρώθηκαν 9.881.827,41 για δαπάνες παρελθόντων, ενώ αντίστοιχα το 2008 είχαν πληρωθεί 9.495.006,79 ευρώ.

Στο 2010 τιμολογήθηκαν από παρελθόντα έτη 17.790.833,92 και ήδη έχουν πληρωθεί με 6.868.217,77. Μένουν δηλαδή οφειλές παρελθόντων ετών 10.922.616,15 (17.790.833,92 μείον 6.868.217,77). Οι οφειλές αναλύονται:

Ανάλυση οφειλών παρελθόντων ετών	30/6/2010	30/6/2009
Υπέρ Δημοσίου (κράτηση των ασφαλ.)	5.342.415,95	4.512.555,82
Για επενδύσεις	4.214.350,61	2.230.903,64
Λοιπές δαπάνες	1.365.849,59	1.382.682,88
ΣΥΝΟΛΑ	10.922.616,15	8.126.142,34

Οι οφειλές με 30/6 ,αν εξαιρέσουμε το ποσό υπέρ Δημοσίου, ανέρχεται στο ύψος των 5.580.200,20 ευρώ. Ενώ οι καταθέσεις την ίδια μέρα ανέρχονταν στο ύψος των 2.660.000,00 ευρώ. Ήτοι οι οφειλές στην ουσία φθάνουν στα 2.920.200,20 ευρώ.

Επίσης, όμως, πρέπει να λάβουμε υπόψη ότι το πρώτο εξάμηνο του 2010 τα έσοδα από τους ΚΑΠ και τη ΣΑΤΑ μειώθηκαν σε σχέση με το αντίστοιχο διάστημα του 2009 κατά 2.522.498,17 ευρώ (ΚΑΠ 1.587.128,17 & ΣΑΤΑ 935.370,00 ευρώ).

Εάν δηλαδή είχαμε τα ίδια έσοδα με το 2009 και πληρώναμε προμηθευτές και εργολάβους οι οφειλές θα ήταν σήμερα 397.702,03 ευρώ (2.920.200,00 μείον 2.522.498,17 ευρώ).

7.3.3.9 Ισολογισμός 2009

Αποτελέσματα χρήσης:

Τα καθαρά αποτελέσματα χρήσης φθάνουν στο ύψος των 472.424,18 ευρώ. Αντίστοιχα το 2008, ήταν αρνητικά και ανέρχονταν στο ύψος των 1.537.404,18 ευρώ. Έτσι το πλεόνασμα που μεταφέρεται στο νέο έτος ανέρχεται σε 6.394.261,67 ευρώ.

Τα αποτελέσματα θα ήταν αυξημένα εάν ο Δήμος εισέπραττε και φόρο ζύθου, τάλη διαφήμισης από κατανομή (Ν. 2880/01) και από το ΥΠΕΣ για υπηρεσίες αλλοδαπών (το 2008 είχαν εισπραχθεί από αυτές τις πηγές 673.505,70 ευρώ).

Υποχρεώσεις σε δάνεια προς το Ταμείο Παρακαταθηκών & τη EUROBANK:

Στις 31/12/2008 το υπόλοιπο του κεφαλαίου προς το Ταμείο Παρακαταθηκών ανέρχονταν στο ύψος των 12.113.313,26 και προς τη Eurobak 3.478.117,49, ήτοι σύνολο δανείων 15.591.430,75. Το 2009 κατέβαλε κεφάλαιο στο Ταμείο Παρακαταθηκών ύψους 1.075.252,12 και στη Eurobank ύψους 231.000,07 και έτσι με 31/12/2009 έμεινε υπόλοιπο 14.285.178,24 (Ταμείο Παρακαταθηκών 11.038.061,12 & Eurobank 3.247.117,12). Το 2010 θα καταβάλει το ποσό των 1.397.477,12 ευρώ και στις 31/12/2010 θα μείνει υπόλοιπο δανείου 12.887.701,42 ευρώ.

Λοιπές υποχρεώσεις:

Προς προμηθευτές – εργολάβους ποσό 10.155.902,22 (το 2008 ήταν 8.442.609,18) ευρώ, προς Ασφαλιστικούς Οργανισμούς 6.512.686,59 ευρώ (το 2008 ήταν 5.759.747,04), προς Α' ΔΟΥ 123.272,23 (το 2008 ήταν 127.68,11) για Φόρο Μισθωτών Υπηρεσιών, προς πολίτες 209.613,56 (το 2008 ήταν 224.380,57) - αφορά έσοδα του Δήμου κυρίως από το σχέδιο πώλης που κατέβαλαν πολίτες και εκ των υστέρων έγινε διαγραφή οφειλών με αποφάσεις του Δημοτικού Συμβουλίου, οι οποίες όμως οφειλές αυτές στην πλειοψηφία τους θα συμψηφιστούν με νέες βεβαιώσεις - και προς διάφορους πιστωτές 69.626,99 (το 2008 ήταν 57.957,68 ευρώ).

Οι απαιτήσεις του Δήμου:

Οι απαιτήσεις του Δήμου από τέλη και δικαιώματα ανέρχονται στο ύψος των 11.476.603,79 (το 2008 ήταν 10.732.474,16 ευρώ).

Τέλος το χρηματικό υπόλοιπο του Δήμου, που μεταφέρθηκε στο έτος 2010 και ήταν κατατιθεμένο στις Τράπεζες ή υπήρχε στο Ταμείο του Δήμου με 31/12/2009, ανέρχεται στο ύψος των 2.614.049,76 ευρώ.

ΠΡΟΣΑΡΤΗΜΑ ΤΟΥ ΙΣΟΛΟΓΙΣΜΟΥ ΤΗΣ 31ης ΔΕΚΕΜΒΡΙΟΥ 2009 ΔΗΜΟΥ ΛΑΡΙΣΑΙΩΝ ΝΟΜΟΥ ΛΑΡΙΣΑΣ (ΠΔ 315/1999 Παρ . 4.1.501)

Παράγραφος 1. Σύννομη κατάρτιση και δομή των οικονομικών καταστάσεων - Παρεκκλίσεις που έγιναν χάριν της αρχής της πραγματικής εικόνας.

Περ. 21 ^α Παρέκκλιση από τις σχετικές διατάξεις περί κατάρτισης των ετήσιων οικονομικών καταστάσεων, που κρίθηκε απαραίτητη για την εμφάνιση, με απόλυτη σαφήνεια, της πραγματικής εικόνας	Δεν έγινε
Περ. 21β Παρέκκλιση από την αρχή του αμετάβλητου της δομής και μορφής εμφανίσεως του ισολογισμού και του λογαριασμού "Αποτέλεσμα Χρήσεως"	Δεν έγινε
ερ 21γ Καταχώριση στον προσιδιάζοντα λογαριασμό στοιχείου σχετιζόμενου με τους περισσότερους υποχρεωτικούς λογαριασμούς.	Δεν συνέτρεξε τέτοια περίπτωση
Περ 21δ Προσαρμογή στη δομή και στους τίτλους των λογαριασμών με αραβική αρίθμηση, όταν η ειδική φύση της επιχειρήσεως το απαιτεί.	Δεν συνέτρεξε τέτοια περίπτωση
Περ 22 Συμπύξεις λογαριασμών του ισολογισμού που αντιστοιχούν σε αραβικούς αριθμούς	Δεν έγινε συγχώνευση των λογαριασμών.
Περ 23 Αναμορφώσεις κονδυλίων προηγούμενης χρήσεως για να καταστούν ομοειδή και συγκρίσιμα με τα αντίστοιχα κονδύλια της κλειόμενης χρήσης.	Δεν αναμορφώθηκε κανένα κονδύλι του ισολογισμού κατά τη χρήση.

Παράγραφος 2. Αποτίμηση περιουσιακών στοιχείων,

Περ 1 Μέθοδοι αποτιμήσεως των περιουσιακών στοιχείων και υπολογισμού των αποσβέσεων, καθώς και των προβλέψεων για υποτιμήσεις τους.	<p>α) Για τα ακίνητα, με το σύστημα του αντικειμενικού προσδιορισμού των ακινήτων</p> <p>β) Για τα λοιπά πάγια περιουσιακά στοιχεία, όπως προβλέπεται από το Π.Δ. 315/1999, στην τρέχουσα τιμή</p> <p>3. Οι τίτλοι πάγιας επένδυσης έχουν αποτιμηθεί στην μικρότερη τιμή μεταξύ της αξίας κτήσεως και της τρέχουσας, βάσει των τελευταίων διαθέσιμων δημοσιευμένων ισολογισμών, αξίας τους.</p> <p>4. Τα αποθέματα υπολογίσθηκαν βάσει των απογραφών των υπηρεσιών και αποτιμήθηκαν βάσει των αξιών των τελευταίων αγορών</p>
---	---

	(Μέθοδος FIFO).
Περ. 7α Βάσεις μετατροπής σε ευρώ περιουσιακών στοιχείων εκφρασμένων σε ξένο νόμισμα (Ξ.Ν.) και λογιστικός χειρισμός των συναλλαγματικών διαφορών.	Δεν υπάρχουν απαιτήσεις σε Ξ.Ν.
Περ 2α Παρέκκλιση από τις μεθόδους και τις βασικές αρχές αποτιμήςεως . Εφαρμογή ειδικών μεθόδων αποτιμήςεως.	Εφαρμόστηκαν οι ειδικές διατάξεις του Π.Δ. 315/1999 παράγραφος 1.1.108

Παράγραφος 3. Πάγιο ενεργητικό και έξοδα εγκαταστάσεως

Παρ. 3 ^α – Περ 16 Μεταβολές παγίων στοιχείων και εξόδων εγκαταστάσεων (πολυετούς αποσβέσεως).	Παραθέτεται σχετικός πολύστηλος πίνακας με τις πληροφορίες που απαιτεί η διάταξη.
Περ 4 Ανάλυση πρόσθετων αποσβέσεων	Δεν έγιναν.

ΠΙΝΑΚΑΣ ΠΑΓΙΩΝ ΚΑΙ ΕΞΟΔΩΝ ΕΓΚΑΤΑΣΤΑΣΕΩΣ 2009

Περιγραφή	Αξία κτήσεως 31.12.2008	Μεταβολές χρήσεως 2009	Αξία κτήσεως 31.12.2009	Αποσβεσθέντα έως 31.12.2008	Αποσβέσεις χρήσης 2009 Μειώσεις Αποσβ/ων	Αποσβεσ-θέντα έως 31.12.2009	Αναπόσβεστο υπόλοιπο έως 31.12.2009
1. Εδαφικές εκτάσεις	96359526,54	68.628.713,62	164.988.240,16	0,00	0,00	0,00	164.988.240,16
2. Κτίρια-Εγκ/σεις κτιρίων-Τεχνικά έργα	56.621.080,08	46.356.406,63	102.977.486,71	14.037.665,48	2.950.398,66	16.988.064,14	85.989.422,57
3. Μηχ/τα τεχν. εγκ.& λοιπός μηχ/κός εξοπλισμός	85.989.422,57	255.388,70	1.987.689,09	1.220.624,98	165.492,78	1.386.117,76	601.571,33
4. Μεταφορικά μέσα	8.860.732,74	763.063,35	9.623.796,09	6.892.260,81	450.404,83	7.681.317,2	1.942.478,89
5. Έπιπλα & λοιπός εξοπλισμός	3.734.766,73	2.923.685,08	6.658.451,81	2.893.019,76	280177,35	3.160.928,11	3.497.523,7
6. Ακίνητοποιήσεις υπό εκτέλεση & προκαταβολές κτήσεως παγίων στοιχείων	19.339.675,43	4.481.395,19	14.858.280,24	0,00	0,00	0,00	14.858.280,24
7. Ανώματες ακίνητοπ/σεις & έξοδα πολυετούς αποσβέσεως	686.025,55	335.926,29	1.021.951,84	326.955,55	112.901,92	439.857,47	582.094,37
8. Πλατείες-Πάρκα-Παιδότοποι Κ.Χ.	29.156.126,39	161.557,15	18.754.006,3	10.563.677,24	1.197.307,59	11.760.984,83	6.993.021,47
9. Οδοί-Οδοστρώματα Κ.Χ.	47.555.811,12	2.338.816,55	34.707.022,97	15.187.604,70	2.226.962,63	17.414.567,33	17.292.455,64
10. Πεζοδρόμια Κ.Χ.	11.783.077,70	1.925.055,35	11.130.381,09	2.577.751,96	712.052,28	3.289.804,24	7.840.576,85
11. Εγκαταστάσεις Ηλεκτροφωτισμού Κ.Χ.	10.598.611,56	504.704,44	7.675.345,72	3.427.970,28	550.184,91	3.978.155,19	3.697.190,53
12. Λοιπές Μόνιμες Εγκαταστάσεις Κ.Χ.	7.260.733,91	155.141,34	4.453.614,66	2.962.260,59	227.507,59	3.189.768,18	1.263.846,48
ΓΕΝΙΚΟ ΣΥΝΟΛΟ	377.945.590,32	128.829.853,69	378.836.266,68	60.089.791,35	8.873.390,54	69.289.564,45	309.546.702,23

Περ 25 ^α Προβλέψεις για υποτίμηση ενσώματων παγίων περιουσιακών στοιχείων	Δεν σχηματίστηκαν
Περ 19 ^α Ανάλυση και επεξήγηση των ποσών των εξόδων εγκαταστάσεως (πολυετούς αποσβέσεως) που αφορούν τη χρήση.	Αφορά κατά ποσό € 157.163,30 την προμήθεια νέου λογισμικού, κατά ποσό € 178.762,99 το σωρευμένο κόστος ψηφιοποίησης πινάκων επιχορηγημένων από του Γ'ΚΠΣ
Περ 19β Ανάλυση ποσών «Τόκοι κατασκευαστικής περιόδου»	Δεν υπάρχουν τέτοια κονδύλια
Περ.19γ Ανάλυση και επεξήγηση των κονδυλίων "Εξοδα ερευνών και αναπτύξεως"	Δεν υπάρχουν τέτοια κονδύλια
Περ. 7β Συναλλαγματικές διαφορές που αφορούν απόκτηση παγίων	Δεν υπάρχουν τέτοια κονδύλια
Περ.2β Ανάλυση και επεξήγηση της γενομένης μέσα στη χρήση με βάση ειδικό νόμο, αναπροσαρμογής της αξίας των παγίων περιουσιακών στοιχείων και παράθεση της κινήσεως του λογαριασμού " Διαφορές αναπροσαρμογής"	Δεν έγινε

Παράγραφος 4. Συμμετοχές- Χρεόγραφα

Περ.24 Επεξηγηματικές πληροφορίες σχετικά με συνδεδεμένες επιχειρήσεις

Παρατίθεται σχετικός πίνακας

ΕΠΩΝΥΜΙΑ	ΠΕΡΙΓΡΑΦΗ	ΠΟΣΟΣΤΟ ΣΥΜΜΕΤΟΧΗΣ
ΚΕΝΤΡΟ ΕΠΑΓΓΕΛΜΑΤ. ΚΑΤΑΡΤΙΣΗΣ ΝΟΜΑΡΧ. ΑΥΤΟΔΙΟΙΚΗΣΗΣ ΛΑΡΙΣΑΣ (ΚΕΚ ΝΟΜ. Α.Ε.)	ΑΝΩΝΥΜΗ ΕΤΑΙΡΙΑ	15%
ΔΗΜΟΤΙΚΗ ΕΠΙΧ/ΣΗ ΤΟΥΡΙΣΜΟΥ ΠΟΛΙΤΙΣΜΟΥ ΛΑΡΙΣΑΣ (Δ.Ε.Τ.ΠΟ.Λ.)	ΔΗΜΟΤΙΚΗ ΕΠΙΧΕΙΡΗΣΗ	100%
ΕΛΛΗΝΙΚΗ ΔΙΑΔΗΜΟΤΙΚΗ ΕΤΑΙΡΕΙΑ ΧΡΗΜΑΤΟΟΙΚΟΝΟΜΙΚΩΝ ΥΠΗΡΕΣΙΩΝ (ΕΔΕΧΥ)	ΑΝΩΝΥΜΗ ΕΤΑΙΡΙΑ	9,37%
ΕΙΚΑΣΤΙΚΟ ΚΕΝΤΡΟ ΣΥΓΧΡΟΝΗΣ ΤΕΧΝΗΣ ΛΑΡΙΣΑΣ	ΔΗΜΟΤΙΚΗ ΕΠΙΧΕΙΡΗΣΗ	100%
ΔΗΜΟΤΙΚΗ ΕΠΙΧΕΙΡΗΣΗ ΥΔΡΕΥΣΗΣ ΑΠΟΧΕ/ΣΗΣ ΛΑΡΙΣΑΣ (Δ.Ε.Υ.Α.Λ.)	ΔΗΜΟΤΙΚΗ ΕΠΙΧΕΙΡΗΣΗ	100%
ΔΗΜΟΤΙΚΟ ΠΕΡΙΦΕΡΕΙΑΚΟ ΘΕΑΤΡΟ ΛΑΡΙΣΑΣ	ΔΗΜΟΤΙΚΗ ΕΠΙΧΕΙΡΗΣΗ	100%
ΨΗΦΙΑΚΕΣ ΠΟΛΕΙΣ ΚΕΝΤΡΙΚΗΣ ΕΛΛΑΔΟΣ ΑΕ	ΑΝΩΝΥΜΗ	9,0999%

	ΕΤΑΙΡΕΙΑ	
ΚΟΙΝΩΦΕΛΗΣ ΔΗΜΟΤΙΚΗ ΕΠΙΧΕΙΡΗΣΗ	ΔΗΜΟΤΙΚΗ ΕΠΙΧΕΙΡΗΣΗ	100%

Περ. 3β-1 Διαφορές αποτίμησης συμμετοχών

Παρατίθεται πίνακας.

Περ.3β-2 – Περ 8 –2 Διαφορές αποτίμησης χρεογράφων και πίνακας κατεχομένων

Η θετική αποτίμηση των κατεχομένων μεριδίων αμοιβαίων κεφαλαίων ποσού € 26.553,00 αύξησε απ' ευθείας την καθαρή θέση και τον αντίστοιχο λογαριασμό δωρεών.

Περ 8-1 Πίνακας κατεχομένων τίτλων πάγιας επένδυσης και αποτίμησης

ΕΠΩΝΥΜΙΑ	ΑΞΙΑ ΚΤΗΣΗΣ	ΑΠΟΤΙΜΗΣΗ 31/12/2008	ΑΠΟΤΙΜΗΣΗ 31/12/2009	ΠΟΣΟ ΥΠΟΤΙΜΗΣΗΣ 31/12/2009
ΕΔΕΧΥ Α.Ε.	78.570,00	39.913,26	33.260,56	6.652,70
ΚΕΚ ΝΟΜ. Α.Ε.	8.805,00	560,72	560,72	-
ΕΙΚΑΣΤΙΚΟ ΚΕΝΤΡΟ Σ.Τ. ΛΑΡΙΣΑΣ	167.519,20	65.669,16	62.616,78	3.052,38
Δ.Ε.Τ.ΠΟ.ΛΑΡΙΣΑΣ	2.026.705,80	33.504,28	33.005,50	498,78
ΔΗ.ΠΕ.ΘΕ. ΛΑΡΙΣΑΣ	196.845,20	196.845,20	196.845,20	-
Δ.Ε.Υ.Α.Λ.	902.910,99	1.361.766,53	1.361.766,53	-
ΨΗΦΙΑΚΕΣ ΠΟΛΕΙΣ	50.000			
ΚΟΙΝΩΦΕΛΗΣ ΔΗΜ.ΕΠ.	50.000			

Μέσα στη χρήση 2009 εγκρίνεται η συμμετοχή του Δήμου στην εταιρεία «Ψηφιακές Πόλεις Κεντρικής Ελλάδος Α.Ε.», με ποσοστό 9.0999% και ποσό συμμετοχής € 50.000,00, εκ των οποίων δόθηκαν στο 2009 € 20.000,00 και χρωστάμε επιπλέον € 30.000,00.

Επίσης στη χρήση 2009 ιδρύθηκε «Κοινοφελής Δημοτική Επιχείρηση» (100% συμμετοχή του Δήμου Λαρισαίων), με αρχικό μετοχικό κεφάλαιο της Επιχείρησης € 50.000,00 που αποδόθηκε από τον Δήμο Λαρισαίων.

Σημειώνεται ότι βάσει της από 10/1/2005 απόφασης του Γενικού Γραμματέα Περιφέρειας Θεσσαλίας, η οποία δημοσιεύθηκε στο ΦΕΚ 44/19-1-2005 εγκρίθηκε η συγχώνευση με απορρόφηση της «Δ.Ε.Φ.Α. Λάρισας» από την «Δ.Ε.Υ.Α. Λάρισας». Παραμένει η υποχρέωση μας ποσού € 277.329,49, ως μη απόδοση κεφαλαίου στα βιβλία της Δ.Ε.Υ.Α. Λάρισας και αναμένεται η οριστική της διευθέτηση.

Παράγραφος 5. Αποθέματα

Περ. 6 Διαφορές από την αποτίμηση των αποθεμάτων και των λοιπών ομοειδών στην	Δεν υπάρχουν.
---	---------------

τελευταία γνωστή τιμή αγοράς πριν από την ημερομηνία κλεισίματος ισολογισμού	
Περ. 5 Διαφορές από υποτίμηση κυκλοφορούντων στοιχείων ενεργητικού και λόγοι στους οποίους οφείλονται	Δεν υπάρχουν.

Παράγραφος 6. Κεφάλαιο

Περ.25β Μεταβολή στο Κεφάλαιο που οφείλεται στην συμπλήρωση της απογραφής έναρξης τήρησης διπλογραφικού βάσει του ΠΔ. 315/99 παρ.8β	Δεν πραγματοποιήθηκε καμία μεταβολή κατά τη χρήση στο κεφάλαιο του Δήμου.
---	---

Παράγραφος 7. Υποχρεώσεις

Περ 18 Οι οικονομικές δεσμεύσεις από συμβάσεις κ.λ.π. που εμφανίζονται στους λογαριασμούς τάξεως. Υποχρεώσεις καταβολής ειδικών μηνιαίων παροχών για οικονομικές δεσμεύσεις για συνδεδεμένες επιχειρήσεις.	Δεν υπάρχουν
Περ.10 Υποχρεώσεις που δεν εμφανίζονται στο ισολογισμό.	Δεν εμφανίζονται τα ποσά που αφορούν την αποζημίωση των υπαλλήλων λόγω εξόδου από την υπηρεσία για συνταξιοδότηση, για τις κατηγορίες των υπαλλήλων που υφίσταται η σχετική υποχρέωση.
Περ.9α Μακροπρόθεσμες υποχρεώσεις πάνω από 5 έτη	Αφορούν δάνεια από το Ταμείο Παρακαταθηκών & Δανείων και τη Eurobank και ανέρχονται στο ποσό των € 6.707.850,89
Περ.9β Υποχρεώσεις καλυπτόμενες με εμπράγματα ασφάλειες	Δεν υπάρχουν

Παράγραφος 8. Προβλέψεις

Περ.20 Ανάλυση λογ/σμού «Λοιπές προβλέψεις»	Δεν υπάρχουν
---	--------------

Παράγραφος 9. Μεταβατικοί λογαριασμοί

Περ.17 δ Ανάλυση των κονδυλίων των μεταβατικών λογαριασμών "Έσοδα χρήσεως εισπρακτέα"	Αφορά έσοδα χρήσεως εισπρακτέα από ΦΟ.Δ.Σ.Α. για την κάλυψη δαπανών που γίνονται από τον Δήμο με ποσό € 107.841,04. Σημειώνεται ότι έχουν επιβαρύνει το αποτέλεσμα στο σύνολο των εξόδων που αφορούν τη χρήση, τα οποία καταλόγισε ο ΦΟ.Δ.Σ.Α. στον Δήμο και εμφανίζονται αντίστοιχα στα έξοδα χρήσεως δεδουλευμένα με ποσό € 311.373,82
---	--

Περ.17 ε Ανάλυση των κονδυλίων των μεταβατικών λογαριασμών "Έξοδα χρήσεως πληρωτέα"	Δεν υφίσταται το κονδύλι. Ο Δήμος δεν πραγματοποιεί μερισμούς εξόδων κατά πάγια τακτική. Τα έξοδα λογιστικοποιούνται κατά τη χρήση που λαμβάνεται το αντίστοιχο παραστατικό.
---	--

Παράγραφος 10. Λογαριασμοί τάξεως

Περ 25γ. Ανάλυση των λογαριασμών τάξεως	Αφορούν την παρακολούθηση εκτέλεσης του προϋπολογισμού με διπλογραφική μέθοδο.
---	--

Παράγραφος 11. Χορηγηθείσες εγγυήσεις και εμπράγματα ασφάλειες.

Περ 15 Εγγυήσεις και εμπράγματα ασφάλειες που χορηγήθηκαν από τον δήμο ή δόθηκαν υπέρ του Δήμου.	Δεν παρακολουθούνται λογιστικά
--	--------------------------------

Παράγραφος 12. Αμοιβές, προκαταβολές και πιστώσεις σε όργανα διοικήσεως

Περ 13α Αμοιβές μελών οργάνων διοίκησης και διευθύνσεως του δήμου.	Ανέρχονται στο ποσό των € 460.829,11
Περ 13β Υποχρεώσεις που δημιουργήθηκαν για συντάξεις σε πρώην μέλη των οργάνων διοίκησης και διεύθυνσης.	Δεν υπάρχουν
Περ 14 Δοθείσες προκαταβολές και πιστώσεις σε όργανα διοικήσεως και διεύθυνσης.	Δεν υπάρχουν

Παράγραφος 13. Έξοδα προσωπικού

Περ 11 Μέσος όρος του απασχοληθέντος κατά τη διάρκεια της χρήσεως προσωπικού και κατηγορίες αυτού, με το συνολικό κόστος τους.	1. Μέσος όρος προσωπικού άτομα	946
	2. Μέσος όρος προσωπικού κατά κατηγορίες	
	- Προσωπικό τακτικών υπαλλήλων	717
	- Προσωπικό αορίστου χρόνου	229
	-Προσωπικό μετακλητών υπαλλήλων	3
	Σύνολο άτομα:	949
	-Δήμαρχοι-Αιρετοί	9
	3. Αμοιβές και έξοδα προσωπικού	
	-Μισθοί τακτικών υπαλλ.:	17.840.114,26
	-Αμοιβές εκτάκτων υπαλλ.:	5.624.283,98
-Αμοιβές ειδικών κατηγοριών :	2.884.125,94	
-Εργοδοτικές εισφ. Μονιμ.:	→	
-Εργοδοτικές εισφ. Εκτ.:	→ 5.315.212,70	
-Παρεπόμενες παροχές	272.573,72	
Σύνολο:	31.936.310,60	

Παράγραφος 14. Αποτελέσματα χρήσεως

Περ.25δ Κύκλος εργασιών	Τα κύρια έσοδα του Δήμου ανέρχονται στο ποσό των € 57.448.512,41, τα έσοδα από λοιπές δραστηριότητες στο ύψος των € 2.189.541,48 και τα έσοδα από πιστωτικούς τόκους στο ύψος των € 52.881,43.
Περ. 17α Ανάλυση των εκτάκτων και ανόργανων αποτελεσμάτων	1. Έκτακτα και ανόργανα έξοδα € 20.257,39 α) αφορά κλοπές και υπεξαιρέσεις € 11,00 φορολογικό πρόστιμο ποσού € 82,51, ασφαλιστικά πρόστιμα ποσού € 330,91, επιστροφές αχρεωστήτως καταβληθέντων εσόδων κατά ποσό € 18.796,18, πρόσθετα τέλη εισφορών ασφαλ. ταμείων € 1.036,74. β) λοιπά έκτακτα ανόργανα έξοδα € 0,05 2. Έκτακτα και ανόργανα έσοδα € 6.711.613,37, αφορά α) αναλογούσες στη χρήση αποσβέσεις επιχορηγηθέντων παγίων ποσού € 5.896.937,63, β) επιχορήγηση ΣΑΤΑ αποπληρωμής δανείων Τ.Π.&Δ. κατά ποσό € 814.675,74.
Περ.17β Ανάλυση των λογαριασμών "Έσοδα	1. Τα έσοδα προηγούμενων χρήσεων ανέρχονται

προηγούμενων χρήσεων, "Έσοδα από προβλέψεις προηγούμενων χρήσεων" και "Έξοδα προηγούμενων χρήσεων"

στο ποσό των € 1.011.807,80 αφορούν :

α) την πρωτοβεβαίωση προστίμων στάθμευσης από τη Δημοτική Αστυνομία ποσού € 379.846,00 β) πρόστιμα τροχαίας ποσού € 167.565,00, γ) πρόστιμα από ελεγχόμενη στάθμευση € 154.250,00 δ) επιστροφές αχρεωστήτως καταβληθέντων ποσού € 14.272,65, ε) μειώσεις τιμολογίων προμηθευτών ποσού € 176.447,40, στ) επιστροφές εν γένει χρημάτων ποσού € 119.426,75.

2. Τα έξοδα προηγούμενων χρήσεων ανέρχονται στο ποσό των € 1.326.100,48. Αφορούν α) μείωση απαιτήσεων από έσοδα προηγ. χρήσεων € 47.443,65 β) διαγραφή απαιτήσεων προηγούμενων χρήσεων ποσού € 213.610,53, γ) μείωση λόγω ανασύνταξης πράξεων εφαρμογής ποσού € 1.195,56, γ) αμοιβές προσωπικού που αφορούν προηγούμενη χρήση ποσού που αφορά κατά κύριο λόγο αναπροσαρμογή μισθών του έτους 2008 η οποία προσδιορίστηκε από το ΥΠΕΣ και αποδόθηκε στο έτος χρήσεως 2009 € 913.720,32, δ) αμοιβές αιρετών που αφορούν την προηγούμενη χρήση ποσού € 122.279,02, ε) αμοιβές και έξοδα τρίτων ποσού € 9.394,58, στ) φόροι τέλη προηγ. Χρήσεων € 4.125,53, ζ) διάφορα έξοδα ποσού € 7.789,8, η) δαπάνες προμήθειας αναλωσίμων € 1.497,13, θ) ασφαλιστικές εισφορές ρυθμισμένες € 203,93, ι) μελέτες, έρευνες, πειραματικές εργασίες & ειδικές δαπάνες € 120,00, κ) φορολογικά πρόστιμα και προσαυξήσεις € 495,06, λ) προσαυξήσεις ασφαλιστικών ταμείων € 25,39 μ) επιστροφές αχρεωστήτως εισπραχθέντων λοιπών εσόδων ποσού € 4.199,98.