

ΕΛΛΗΝΙΚΗ ΔΗΜΟΚΡΑΤΙΑ

Λάρισα, 11/10/2017  
Αρ. Πρωτ: 68656

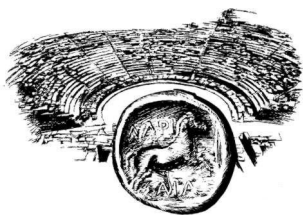

ΔΗΜΟΣ ΛΑΡΙΣΑΙΩΝ  
MUNICIPALITY OF LARISSA

Δ/ΝΣΗ: ΟΙΚΟΝΟΜΙΚΩΝ ΥΠΗΡΕΣΙΩΝ

ΤΜΗΜΑ: ΔΙΕΚΠΕΡΑΙΩΣΗΣ ΠΡΟΜΗΘΕΙΩΝ

**Περίληψη:** Διακήρυξη συνοπτικού  
μειοδοτικού διαγωνισμού με σφραγισμένες  
προσφορές που αφορά «ΠΡΟΜΗΘΕΙΑ,  
ΤΟΠΟΘΕΤΗΣΗ, ΑΠΟΞΗΛΩΣΗ ΚΛΠ.  
ΕΟΡΤΑΣΤΙΚΟΥ ΔΙΑΚΟΣΜΟΥ ΘΕΜΑΤΙΚΟΥ  
ΠΑΡΚΟΥ ΧΡΙΣΤΟΥΓΕΝΝΩΝ ΣΤΟ ΠΑΡΚΟ  
ΑΛΚΑΖΑΡ»

ΤΑΧ. ΔΙΕΥΘΥΝΣΗ: ΙΩΝΟΣ ΔΡΑΓΟΥΜΗ 1

ΤΑΧ. ΚΩΔΙΚΑΣ: 41222

ΤΗΛΕΦΩΝΟ: 2413 500281

FAX: 2410 250372

e-mail : [prom@larissa-dimos.gr](mailto:prom@larissa-dimos.gr)

#### Α Π Ο Φ Α Σ Η Ο ΔΗΜΑΡΧΟΣ ΛΑΡΙΣΑΙΩΝ

Έχοντας υπόψη:

1. Τις διατάξεις του Ν. 4412/16.
2. Την υπ' αριθ. 3/2017 απόφαση Οικονομικής Επιτροπής και 10/2017 απόφαση του Δ.Σ. Δήμου Λαρισαίων που αφορούν συγκρότηση γνωμοδοτικών οργάνων διενέργειας διαδικασιών σύναψης δημοσίων συμβάσεων.
3. Τις υπ' αριθ. 22/2017 και 527/2017 αποφάσεις της Οικονομικής επιτροπής με τις οποίες διατέθηκαν πιστώσεις σε βάρος των Κ.Α.: 00.8224.00024 «Απόδοση ΦΠΑ» και Κ.Α.: 10.6117.91005 «Προμήθεια τοποθέτηση, αποξήλωση κλπ, εορταστικού διάκοσμου θεματικού πάρκου Χριστουγέννων στο πάρκο Αλκαζάρ» ποσού του προϋπολογισμού οικονομικού έτους 2017.
4. Την απόφαση 551/2017 της Οικονομικής Επιτροπής που αφορά την έγκριση διενέργειας, καθορισμός του τρόπου εκτέλεσης, όρων Διακήρυξης και των Παραρτημάτων αυτής, για την προμήθεια, τοποθέτηση αποξήλωση κλπ. εορταστικού διακόσμου του Θεματικού Πάρκου Χριστουγέννων στο Αλκαζάρ.

#### Π Ρ Ο Κ Η Ρ Υ Σ Σ Ο Υ Μ Ε

Συνοπτικό διαγωνισμό με σφραγισμένες προσφορές και κριτήριο κατακύρωσης τη συμφερότερη από οικονομική άποψη προσφορά αποκλειστικά βάσει τιμής για το σύνολο της προμήθειας, τοποθέτησης, αποξήλωσης κλπ, εορταστικού διάκοσμου θεματικού πάρκου Χριστουγέννων στο πάρκο Αλκαζάρ έτους 2017 όπως περιγράφονται στις Τεχνικές Προδιαγραφές, προϋπολογισμού δαπάνης 74.385,44 ευρώ (συμπεριλαμβανομένου Φ.Π.Α. 24%).

#### Άρθρο 1 Περιγραφή αντικειμένου

Ο διαγωνισμός αφορά την προμήθεια, τοποθέτηση, αποξήλωση κλπ, εορταστικού διάκοσμου θεματικού πάρκου Χριστουγέννων στο πάρκο Αλκαζάρ, όπως αναλυτικά περιγράφονται στις τεχνικές προδιαγραφές.

Οι Τεχνικές Προδιαγραφές αποτελούν αναπόσπαστο τμήμα της παρούσας Διακήρυξης.

## Άρθρο 2

### Τρόπος, τόπος και χρόνος διενέργειας διαγωνισμού

Ο διαγωνισμός θα διενεργηθεί στο Δημοτικό κατάστημα του Δ. Λαρισαίων, στην αίθουσα Δ.Σ. στον 3<sup>ο</sup> όροφο, Ίωνος Δραγούμη 1 την **31η** του μήνα **Οκτώβρη** του έτους **2017**, ημέρα Τρίτη, ώρα έναρξης υποβολής προσφορών 09:00 π.μ. και ώρα λήξης υποβολής προσφορών 09:30π.μ., ενώπιον της Επιτροπής Διαγωνισμού.

## Άρθρο 3

### Δικαιούμενοι συμμετοχής

Στο διαγωνισμό μπορούν να συμμετάσχουν φυσικά και νομικά πρόσωπα καθώς και κοινοπραξίες (ενώσεις) αυτών τα οποία είναι εγκατεστημένα α) σε κράτος –μέλος της Ευρωπαϊκής Ένωσης, β) σε κράτος –μέλος του Ευρωπαϊκού Οικονομικού Χώρου (ΕΟΧ) ή γ) σε άλλη χώρα των περιπτώσεων γ & δ της παρ. 1 του άρθρου 25 του Ν. 4412/2016.

Κάθε φυσικό ή νομικό πρόσωπο δικαιούται να συμμετέχει σε ένα και μόνο διαγωνιζόμενο σχήμα είτε ως μεμονωμένη επιχείρηση είτε ως μέλος αντίστοιχης κοινοπραξίας. Σε αντίθετη περίπτωση θα αποκλείονται από την διαδικασία όλοι οι διαγωνιζόμενοι, στη σύνθεση των οποίων συμμετέχει το αυτό φυσικό ή νομικό πρόσωπο.

## Άρθρο 4

### Κριτήρια επιλογής

Ο υποψήφιος οικονομικός φορέας θα πρέπει να διαθέτει, επί ποινή αποκλεισμού, τις κάτωθι ελάχιστες προϋποθέσεις:

A) Αναφορικά με την **καταλληλότητα** άσκησης της επαγγελματικής δραστηριότητας (βλέπε Τυποποιημένο Έντυπο Υπεύθυνης Δήλωσης - ΤΕΥΔ Μέρος IV Α):

Οι διαγωνιζόμενοι θα πρέπει να ασκούν επάγγελμα σχετικό με το δημοπρατούμενο αντικείμενο και να είναι εγγεγραμμένοι στο οικείο επιμελητήριο ή επαγγελματική οργάνωση.

B) Αναφορικά με τα **συστήματα διασφάλισης ποιότητας και πρότυπα περιβαλλοντικής διαχείρισης** (βλέπε Τυποποιημένο Έντυπο Υπεύθυνης Δήλωσης - ΤΕΥΔ Μέρος IV Δ):

Οι διαγωνιζόμενοι θα πρέπει να διαθέτουν πιστοποιητικό διασφάλισης ποιότητας κατά το πρότυπο ISO 9001:2015 ή ισοδύναμο.

## Άρθρο 5

### Δικαιολογητικά συμμετοχής –τρόπος υποβολής προσφορών

Οι ενδιαφερόμενοι οφείλουν να υποβάλουν μαζί με την προσφορά τους τα εξής δικαιολογητικά:

1. Εγγύηση συμμετοχής στο διαγωνισμό κατά τα οριζόμενα στο άρθρο 6 της παρούσας διακήρυξης, ποσού 1.199,77€.
2. Συμπληρωμένο το τυποποιημένο έντυπο υπεύθυνης δήλωσης (ΤΕΥΔ), σύμφωνα με το υπόδειγμα που περιέχεται στο συνημμένο Παράρτημα Δ.

Τα δικαιολογητικά του παρόντος άρθρου δεν υπάγονται στη διαδικασία της αυτεπάγγελτης αναζήτησης.

Η παράλειψη προσκόμισης έστω και ενός από τα ανωτέρω δικαιολογητικά συμμετοχής ή η προσκόμιση δικαιολογητικών που δεν πληρούν τις απαιτήσεις της διακήρυξης και του νόμου, συνεπάγεται τον υποχρεωτικό αποκλεισμό του ενδιαφερόμενου από το διαγωνισμό.

3. Τεχνική προσφορά σε ξεχωριστό σφραγισμένο φάκελο, συντεταγμένη σύμφωνα με τις απαιτήσεις των Τεχνικών προδιαγραφών της Διεύθυνσης Τεχνικών Υπηρεσιών.

Οι προσφορές των διαγωνιζομένων είναι έγγραφες και υποβάλλονται στην Ελληνική γλώσσα μέσα σε σφραγισμένο φάκελο, πάνω στον οποίο αναγράφονται ευκρινώς οι ακόλουθες ενδείξεις : α). Η λέξη «ΠΡΟΣΦΟΡΑ» με κεφαλαία γράμματα, β). Η επωνυμία της αναθέτουσας αρχής, γ). ο τίτλος της σύμβασης, δ) η καταληκτική ημερομηνία (ημερομηνία λήξης προθεσμίας υποβολής προσφορών), ε) τα στοιχεία του οικονομικού φορέα.

4. Οικονομική προσφορά συντεταγμένη σύμφωνα με το υπόδειγμα του Παραρτήματος Γ της παρούσης, το οποίο μπορούν να προμηθευθούν οι ενδιαφερόμενοι από το Τμήμα Διεκπεραίωσης Προμηθειών.

Ο φάκελος της προσφοράς των διαγωνιζομένων περιλαμβάνει επί ποινή αποκλεισμού:

α) Ξεχωριστό σφραγισμένο φάκελο, εντός του κυρίως φακέλου, με την ένδειξη «Δικαιολογητικά Συμμετοχής», ο οποίος θα περιλαμβάνει την εγγύηση συμμετοχής και το ΤΕΥΔ.

β) Ξεχωριστό σφραγισμένο φάκελο, εντός του κυρίως φακέλου, με την ένδειξη «Τεχνική Προσφορά», ο οποίος περιέχει τα τεχνικά στοιχεία της προσφοράς. Αν τα τεχνικά στοιχεία της προσφοράς δεν είναι δυνατόν, λόγω μεγάλου όγκου, να τοποθετηθούν στον κυρίως φάκελο, τότε αυτά συσκευάζονται χωριστά και ακολουθούν τον κυρίως φάκελο με τις ίδιες ενδείξεις και

γ) Ξεχωριστό σφραγισμένο φάκελο, εντός του κυρίως φακέλου, με την ένδειξη «Οικονομική Προσφορά», ο οποίος περιέχει τα οικονομικά στοιχεία της προσφοράς.

Οι ως άνω ξεχωριστοί σφραγισμένοι φάκελοι φέρουν επίσης τις ενδείξεις του κυρίως φακέλου.

Οι προσφορές **υπογράφονται και μονογράφονται ανά φύλλο** από τον οικονομικό φορέα ή, σε περίπτωση νομικών προσώπων, από το νόμιμο εκπρόσωπο αυτών.

Η ένωση οικονομικών φορέων υποβάλλει κοινή προσφορά, η οποία υπογράφεται υποχρεωτικά είτε από όλους τους οικονομικούς φορείς που αποτελούν την ένωση είτε από εκπρόσωπο τους νομίμως εξουσιοδοτημένο. Στην προσφορά απαραίτητως πρέπει να προσδιορίζεται η έκταση και το είδος της συμμετοχής του (συμπεριλαμβανομένης της κατανομής αμοιβής μεταξύ τους) κάθε μέλους της ένωσης, καθώς και ο εκπρόσωπος/συντονιστής αυτής.

Οι προσφορές μπορεί να κατατίθενται ή αποστέλλονται ταχυδρομικά στο Τμήμα Εσωτερικής Διοίκησης (Γενικό Πρωτόκολλο) Ίωνος Δραγούμη 1, Λάρισα, Τ.Κ. 412 22, με την ένδειξη «να μην ανοιχθεί από το Πρωτόκολλο αλλά μόνο από την Επιτροπή Διαγωνισμού» μέχρι την **30-10-2017**.

Οι προσφορές μπορεί να κατατίθενται επίσης απ' ευθείας στην Επιτροπή Διαγωνισμού την ημέρα διενέργειας του Διαγωνισμού (31-10-2017) από ώρα 09:00 π.μ. μέχρι ώρα 09:30 π.μ.

Οι προσφορές ισχύουν και δεσμεύουν τους προμηθευτές για χρονικό διάστημα εξήντα ημερών, το οποίο υπολογίζεται από την επομένη της ημέρας διενέργειας του διαγωνισμού.

**Ισχύει και απαιτείται ότι άλλο αναφέρεται στις Τεχνικές Προδιαγραφές και δεν αναφέρεται στην παρούσα διακήρυξη.**

Τα δικαιολογητικά που απαιτεί η διακήρυξη υποβάλλονται στο πρωτότυπο.

## Άρθρο 6 Εγγυήσεις

1. Οι κατωτέρω αναφερόμενες εγγυήσεις εκδίδονται από πιστωτικά ιδρύματα ή άλλα νομικά πρόσωπα που λειτουργούν νόμιμα στην Ελλάδα ή σε άλλο κράτος –μέλος της Ευρωπαϊκής Ένωσης ή του Ευρωπαϊκού Οικονομικού Χώρου ή στα κράτη-μέλη της Συμφωνίας Δημοσίων Συμβάσεων του Παγκόσμιου Οργανισμού Εμπορίου (N 2513/97) και έχουν, σύμφωνα με το νόμο από τον οποίο διέπονται, το δικαίωμα αυτό. Οι εγγυήσεις μπορεί να εκδίδονται και από το ΕΤΑΑ-ΤΣΜΕΔΕ.

Οι εγγυητικές επιστολές που είναι γραμμένες σε ξένη γλώσσα πρέπει να συνοδεύονται από επίσημη μετάφραση στην ελληνική. Επίσημη θεωρείται η μετάφραση που πληροί τους όρους του άρθρου 8 της διακήρυξης.

Ως εγγύηση μπορεί να κατατεθεί και γραμμάτιο σύστασης παρακαταθήκης υπέρ του Δήμου Λαρισαίων στο Ταμείο Παρακαταθηκών και Δανείων.

Δεν επιτρέπεται η κατάθεση εγγυήσεων που έχουν εκδοθεί σε συνάλλαγμα. Σε περίπτωση ένωσης προμηθευτών, η εγγύηση εκδίδεται στο όνομα όλων των μελών της ένωσης και περιλαμβάνει τον όρο ότι καλύπτει τις υποχρεώσεις όλων των μελών.

## 2. Εγγύηση συμμετοχής στο διαγωνισμό.

Κάθε προσφορά συνοδεύεται από εγγύηση συμμετοχής στο διαγωνισμό, η οποία απευθύνεται στον Δήμο Λαρισαίων.

Η εγγύηση συμμετοχής στο διαγωνισμό ορίζεται σε ποσοστό **2%** της προϋπολογιζόμενης δαπάνης, μη συμπεριλαμβανομένου του ΦΠΑ επί του ενδεικτικού προϋπολογισμού, δηλαδή ποσού 1.199,77€ και θα απευθύνεται στο Δήμο Λαρισαίων. Η εγγύηση συμμετοχής πρέπει να έχει ισχύ τουλάχιστον για τριάντα (30) ημέρες μετά τη λήξη του χρόνου ισχύος της προσφοράς.

Προσφορές χωρίς εγγύηση ή χωρίς την προσήκουσα κατά τα ανωτέρω εγγύηση απορρίπτονται ως απαράδεκτες και δεν λαμβάνονται υπ' όψη.

## 3. Εγγύηση καλής εκτέλεσης της σύμβασης.

Ο προμηθευτής στον οποίο θα γίνει η κατακύρωση της προμήθειας, υποχρεούται να καταθέσει προ ή κατά την υπογραφή της σύμβασης εγγύηση καλής εκτέλεσης, για ποσό ίσο με το **5%** της συμβατικής αξίας χωρίς τον ΦΠΑ.

Το περιεχόμενο της εγγύησης διαμορφώνεται κατά τον τρόπο που ορίζει η παράγραφος 4 του άρθρου 72 του Ν. 4412/2016 (Α' /147/8-8-2016).

## 4. Εγγύηση καλής λειτουργίας.

Για την καλή λειτουργία των προς προμήθεια ειδών κατά το χρονικό διάστημα της εγγύησης σύμφωνα με την προσφορά του, ο Ανάδοχος υποχρεούται, να αντικαταστήσει την εγγυητική επιστολή καλής εκτέλεσης με εγγυητική επιστολή, το ύψος της οποίας θα ανέρχεται στο 2% της συμβατικής του αξίας, χωρίς Φ.Π.Α. . Η εγγυητική επιστολή **καλής λειτουργίας** επιστρέφεται στον Ανάδοχο μετά τη λήξη της περιόδου εγγύησης.

### Άρθρο 7

#### Δικαιολογητικά κατακύρωσης

1. Μετά την αξιολόγηση των προσφορών, ο προσωρινός ανάδοχος, εντός προθεσμίας (10) δέκα ημερών από την κοινοποίηση της σχετικής έγγραφης ειδοποίησης (πρόσκληση) σε αυτόν, οφείλει να υποβάλει σε σφραγισμένο φάκελο τα πιο κάτω αναφερόμενα έγγραφα και δικαιολογητικά, τα οποία αποσφραγίζονται και ελέγχονται από το αρμόδιο όργανο (Επιτροπή Διαγωνισμού).

2. Τα απαιτούμενα δικαιολογητικά που πρέπει να προσκομισθούν είναι τα εξής:

α. Απόσπασμα ποινικού μητρώου έκδοσης τουλάχιστον του τελευταίου τριμήνου από την πρόσκληση για την υποβολή των δικαιολογητικών κατακύρωσης ή, ελλείψει αυτού, ισοδύναμου εγγράφου αρμόδιας δικαστικής ή διοικητικής αρχής της χώρας καταγωγής ή προέλευσης, από το οποίο να προκύπτει ότι δεν έχουν καταδικασθεί για ένα ή περισσότερα από τα αδικήματα της παρ. 1 του άρθρου 73 του Ν. 4412/2016 (Α' / 147/8-8-2016).

Για να νομικά πρόσωπα υπόχρεοι στην προσκόμιση ποινικού μητρώου είναι:

-οι διαχειριστές των ομορρυθμών και των ετερορρυθμών εταιρειών (ΟΕ και ΕΕ),

-οι διαχειριστές των εταιρειών περιορισμένης ευθύνης (ΕΠΕ),

-ο διευθύνων σύμβουλος καθώς και όλα τα μέλη του Διοικητικού Συμβουλίου των ανωνύμων εταιρειών (ΑΕ),

-ο πρόεδρος και τα μέλη του διοικητικού συμβουλίου των συνεταιρισμών,

-σε κάθε άλλη περίπτωση οι νόμιμοι εκπρόσωποι του νομικού προσώπου.

Σε περίπτωση αλλοδαπών νομικών προσώπων, η ανωτέρω υποχρέωση αφορά στα φυσικά πρόσωπα που έχουν τις αντίστοιχες ιδιότητες κατά τη νομοθεσία από την οποία διέπονται.

Εάν από το υποβληθέν ποινικό μητρώο δεν προκύπτει το είδος του αδικήματος για το οποίο καταδικάσθηκε ο ενδιαφερόμενος, υποβάλλεται από αυτόν υπεύθυνη δήλωση του άρθρου 8 του Ν 1599/86 ή του τύπου που προβλέπει η νομοθεσία της χώρας εγκατάστασής του, όπου αναφέρονται με σαφήνεια τα αδικήματα αυτά. Η

Επιτροπή Διαγωνισμού μπορεί σε κάθε περίπτωση να ζητήσει από τον ενδιαφερόμενο να προσκομίσει αντίγραφα των καταδικαστικών αποφάσεων.

β. Πιστοποιητικό της αρμόδιας κατά περίπτωση αρχής ότι είναι ενήμεροι ως προς τις φορολογικές τους υποχρεώσεις και ως προς τις υποχρεώσεις που αφορούν τις εισφορές κοινωνικής ασφάλισης τουλάχιστον την ημερομηνία πρόσκλησης για την προσκόμιση των δικαιολογητικών κατακύρωσης.

Διευκρινίζεται ότι το πιστοποιητικό ασφαλιστικής ενημερότητας:

-αφορά και τους φορείς επικουρικής ασφάλισης και όχι μόνο τους οργανισμούς κύριας ασφάλισης,

-αφορά όλους τους απασχολούμενους στην επιχείρηση, με οποιαδήποτε σχέση εργασίας, που είναι ασφαλισμένοι σε οποιονδήποτε ασφαλιστικό οργανισμό,

-σε περίπτωση ατομικών επιχειρήσεων, αφορά και όσους είναι ασφαλισμένοι ως εργοδότες ή ελεύθεροι επαγγελματίες σε ασφαλιστικούς οργανισμούς,

-σε περίπτωση εταιρειών (νομικών προσώπων), αφορά την ίδια την εταιρεία (το νομικό πρόσωπο) και όχι τα φυσικά πρόσωπα που τη διοικούν ή την εκπροσωπούν, εκτός αν αυτά έχουν εργασιακή σχέση με την εταιρεία.

Για τον έλεγχο των ανωτέρω στοιχείων, οι ενδιαφερόμενοι οφείλουν να προσκομίσουν, μαζί με το πιστοποιητικό ή τα πιστοποιητικά ασφαλιστικής ενημερότητας, Υπεύθυνη Δήλωση, στην οποία θα φαίνονται οι ασφαλιστικοί φορείς όπου υπάγεται κάθε απασχολούμενος.

γ. Πιστοποιητικά του άρθρου 73 παραγ.4β από τις αρμόδιες αρχές ότι ο οικονομικός φορέας δεν τελεί υπό πτώχευση ή έχει υπαχθεί σε διαδικασία εξυγίανσης ή ειδικής εκκαθάρισης ή τελεί υπό αναγκαστική διαχείριση από εκκαθαριστή ή από τα δικαστήρια ή έχει υπαχθεί σε διαδικασία πτωχευτικού συμβιβασμού ή έχει αναστείλει τις επιχειρηματικές του δραστηριότητες ή εάν βρίσκεται σε οποιαδήποτε ανάλογη κατάσταση προκύπτουσα από παρόμοια διαδικασία, προβλεπόμενη σε εθνικές διατάξεις νόμου κατά την ημερομηνία πρόσκλησης για την προσκόμιση των δικαιολογητικών κατακύρωσης.

δ. Πιστοποιητικό της αρμόδιας αρχής της χώρας εγκατάστασής τους περί εγγραφής τους στα μητρώα του οικείου επιμελητηρίου ή σε ισοδύναμες επαγγελματικές οργανώσεις. Το πιστοποιητικό πρέπει να έχει εκδοθεί έξι (6) το πολύ μήνες πριν από την πρόσκληση για την προσκόμιση των δικαιολογητικών κατακύρωσης του διαγωνισμού.

ε. Πιστοποιητικό συμμόρφωσης σε ισχύ κατά το Πρότυπο ISO 9001:2015 ή ισοδύναμο.

3. Εφόσον ο διαγωνιζόμενος έχει τη μορφή νομικού προσώπου (εταιρείας), στα δικαιολογητικά κατακύρωσης συμπεριλαμβάνονται:

- Τα φύλλα των εφημερίδων της κυβέρνησης (ΦΕΚ) στα οποία δημοσιεύθηκαν το ιδρυτικό καταστατικό και οι τυχόν τροποποιήσεις του ή το τελευταίο κωδικοποιημένο καταστατικό ή τα αντίστοιχα στοιχεία από το διαδικτυακό τόπο του Γ.Ε.Μ.Η., εάν πρόκειται για ΑΕ και ΕΠΕ.

- Το τελευταίο καταστατικό θεωρημένο από το πρωτοδικείο ή νόμιμα επικυρωμένο καθώς και οι τυχόν τροποποιήσεις του θεωρημένες ή επικυρωμένες κατά τον ίδιο τρόπο, εάν πρόκειται για ΟΕ και ΕΕ.

Εάν η προσφορά υπογράφεται από πρόσωπο που δεν προκύπτει από τα ανωτέρω έγγραφα ότι έχει την ιδιότητα του νομίμου εκπροσώπου της εταιρείας, πρέπει να υποβληθούν τα στοιχεία που αποδεικνύουν ότι έχει νομίμως εξουσιοδοτηθεί ειδικά για το σκοπό αυτό.

Εάν από τα ανωτέρω καταστατικά και τα λοιπά στοιχεία δεν προκύπτουν ευθέως τα πρόσωπα που εκπροσωπούν την εταιρεία και τη δεσμεύουν με την υπογραφή τους, πρέπει να προσκομίζονται τα στοιχεία που αποδεικνύουν τη νόμιμη εκπροσώπηση της εταιρείας στο διαγωνισμό.

Τα δικαιολογητικά που απαιτεί η διακήρυξη, υποβάλλονται είτε σε πρωτότυπη μορφή τους είτε σε μορφή απλού(μη επικυρωμένου), ευκρινούς φωτοαντιγράφου από το πρωτότυπο ή από το ακριβές αντίγραφο, εφόσον πρόκειται για έγγραφα που έχουν εκδοθεί από το δημόσιο, τους ΟΤΑ α΄ και β΄ βαθμού και από τα νομικά τους πρόσωπα ή τις επιχειρήσεις τους, από τα ΝΠΔΔ, τα δικαστήρια όλων των βαθμών, τα ΝΠΙΔ που ανήκουν στο κράτος ή επιχορηγούνται τακτικά από κρατικούς πόρους σε ποσοστό 50% τουλάχιστον του ετήσιου προϋπολογισμού τους και από τις δημόσιες επιχειρήσεις και τους οργανισμούς του άρθρου 1 του Ν 3429/2005.

Γίνονται επίσης δεκτά: α) Τα απλά, ευκρινή φωτοαντίγραφα από αντίγραφα ιδιωτικών εγγράφων, εφόσον τα αντίγραφα αυτά έχουν επικυρωθεί από δικηγόρο. β) Τα απλά, ευκρινή φωτοαντίγραφα από το πρωτότυπο

όσων ιδιωτικών εγγράφων φέρουν θεώρηση από τις ανωτέρω υπηρεσίες και φορείς. γ) Τα απλά, ευκρινή φωτοαντίγραφα από αντίγραφα αλλοδαπών εγγράφων, εφόσον τα αντίγραφα αυτά έχουν επικυρωθεί από δικηγόρο.

Ο Δήμος Λαρισαίων υποχρεούται να ασκήσει δειγματοληπτικό έλεγχο των απλών φωτοαντιγράφων, σύμφωνα με τις ισχύουσες διατάξεις.

Για τα αντίγραφα των αποδεικτικών φορολογικής και ασφαλιστικής ενημερότητας ισχύουν οι ειδικές για τα αποδεικτικά αυτά διατάξεις.

Τα έγγραφα που προέρχονται από χώρες, στις οποίες εφαρμόζεται η Σύμβαση της Χάγης του 1961 (κυρωθείσα στην Ελλάδα με το Ν 1497/84), πρέπει να φέρουν τη σχετική επισημείωση – apostille επί του σώματος του εγγράφου ή σε πρόθεμα.

Τα αντίγραφα των φύλλων της εφημερίδας της κυβέρνησης δεν χρειάζονται επικύρωση.

Τα δικαιολογητικά του διαγωνισμού που είναι γραμμένα σε ξένη γλώσσα πρέπει να συνοδεύονται από επίσημη μετάφραση στην ελληνική.

## Άρθρο 8

### Μετάφραση ξενόγλωσσων εγγράφων

Τα δικαιολογητικά που έχουν συνταχθεί σε ξένη γλώσσα, γίνονται δεκτά εφόσον:

- έχουν μεταφρασθεί και επικυρωθεί από δικηγόρο κατά τις διατάξεις του άρθρου 36 του Κώδικα Δικηγόρων ή
- έχουν μεταφρασθεί και επικυρωθεί από την πρεσβεία ή το προξενείο της Ελλάδας στη χώρα προέλευσης του εγγράφου ή από την πρεσβεία ή το προξενείο της χώρας αυτής στην Ελλάδα ή
- έχουν μεταφρασθεί και επικυρωθεί από τη μεταφραστική υπηρεσία του Υπουργείου Εξωτερικών ή από ορκωτούς μεταφραστές του Ν 3712/2008 ή από πτυχιούχους μεταφραστές του Ιονίου Πανεπιστημίου.

## Άρθρο 9

### Ενστάσεις

1. Επιτρέπεται η υποβολή ενστάσεων κατά της διακήρυξης του διαγωνισμού και των λοιπών εκτελεστών πράξεων της Οικονομικής Επιτροπής, υπό τους όρους και τη διαδικασία που προβλέπουν οι διατάξεις του άρθρου 127 του Ν. 4412/2016 (Α' /147/8-8-2016). Η προθεσμία άσκησης ένστασης είναι 5 ημέρες από την κοινοποίηση της προσβαλλόμενης πράξης.

2. Για το παραδεκτό της άσκησης ένστασης, απαιτείται, με την κατάθεση της ένστασης, η καταβολή παραβόλου υπέρ του Δημοσίου ποσού ίσου με το ένα τοις εκατό (1%) επί της εκτιμώμενης αξίας της σύμβασης.

## Άρθρο 10

### Διάρκεια σύμβασης

Η προμήθεια, τοποθέτηση και αποξήλωση του εορταστικού διάκοσμου θα εκτελεσθεί κατόπιν συνεννόησης με την υπηρεσία, σε διάρκεια από την ημερομηνία υπογραφή της σύμβασης μέχρι την μαζική αποξήλωση όλων και σε καμία περίπτωση πέραν της 15<sup>ης</sup> Ιανουαρίου 2018.

## Άρθρο 11

### Παραλαβή αντικειμένου

Η οριστική ποσοτική και ποιοτική παραλαβή των υλικών και των εργασιών θα γίνει από την αρμόδια Επιτροπή της Διεύθυνσης Τεχνικών Υπηρεσιών.

## Άρθρο 12 Τρόπος πληρωμής

Η συμβατική αξία των ειδών θα πληρωθεί στον προμηθευτή τμηματικά με την έκδοση αντίστοιχων χρηματικών ενταλμάτων πληρωμής που θα συνοδεύονται από τα νόμιμα δικαιολογητικά.

## Άρθρο 13 Κρατήσεις

Τον ανάδοχο της προμήθειας βαρύνουν όλες οι νόμιμες κρατήσεις για τους Ο.Τ.Α. α' βαθμού.

## Άρθρο 14 Δημοσίευση

Περίληψη της παρούσας διακήρυξης θα τοιχοκολληθεί στον πίνακα ανακοινώσεων του Δήμου, θα αναρτηθεί στο διαδίκτυο ([www.diangeia.gov.gr](http://www.diangeia.gov.gr) και [www.larissa-dimos.gr](http://www.larissa-dimos.gr)) και θα δημοσιευθεί σε μία τοπική εφημερίδα (**ΦΕΚ112/Α'/13-7-2010, ΦΕΚ62/3-5-2017**), ενώ ολόκληρη η διακήρυξη θα καταχωρηθεί στο Κεντρικό Ηλεκτρονικό Μητρώο Δημοσίων Συμβάσεων του άρθρου 11 του Ν 4013/11.

Τα έξοδα δημοσίευσης βαρύνουν τον ανάδοχο.

## Άρθρο 15 Πληροφόρηση ενδιαφερομένων

Πληροφορίες για το διαγωνισμό παρέχονται κατά τις εργάσιμες ημέρες και ώρες από το Γραφείο του Τμήματος Διεκπεραίωσης Προμηθειών του Δήμου Λαρισαίων, Ταχ. Δ/ση Ίωνος Δραγούμη 1, αρμόδιοι υπάλληλοι κα. Νίκη Κουτσουρούμπα και κα Μαρία Πελέκα, τηλ. 2413-500281, fax: 2410-250372.

Το πλήρες κείμενο της διακήρυξης διατίθεται και σε ηλεκτρονική μορφή μέσω του διαδικτύου στη διεύθυνση [www.larissa-dimos.gr](http://www.larissa-dimos.gr).

## Άρθρο 16 Διατάξεις –Συμβατικά έγγραφα

Η σύμβαση διέπεται από τις διατάξεις του Ν. 4412/2016.

Συμβατικά έγγραφα είναι η διακήρυξη του διαγωνισμού και τα Παραρτήματά της.

**Ο ΔΗΜΑΡΧΟΣ ΛΑΡΙΣΑΙΩΝ**

**ΑΠΟΣΤΟΛΟΣ ΚΑΛΟΓΙΑΝΝΗΣ**

## ΠΑΡΑΡΤΗΜΑ Α΄

ΕΛΛΗΝΙΚΗ ΔΗΜΟΚΡΑΤΙΑ

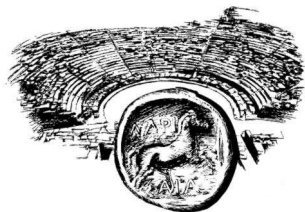
ΔΗΜΟΣ ΛΑΡΙΣΑΙΩΝ  
MUNICIPALITY OF LARISSA

Δ/ΝΣΗ: ΤΕΧΝΙΚΩΝ ΥΠΗΡΕΣΙΩΝ

**ΤΕΧΝΙΚΕΣ ΠΡΟΔΙΑΓΡΑΦΕΣ - ΕΝΔΕΙΚΤΙΚΟΣ ΠΡΟΫΠΟΛΟΓΙΣΜΟΣ**

Οι τεχνικές προδιαγραφές αφορούν την προμήθεια, μεταφορά, τοποθέτηση και αποξήλωση υλικών και κατασκευών που θα αποτελέσουν τον εορταστικό διάκοσμο του θεματικού πάρκου Χριστουγέννων στο Αλκαζάρ συνολικού προϋπολογισμού εβδομήντα τεσσάρων χιλιάδων τριακοσίων ογδόντα πέντε ευρώ και σαράντα τεσσάρων λεπτών (74.385,44€) συμπεριλαμβανομένου του ΦΠΑ 24%, δηλ. (59.998,26+14.397,18 Φ.Π.Α. 24%) τα οποία θα τοποθετηθούν στον χώρο του πάρκου Αλκαζάρ.

Τα υλικά είναι τα εξής:

**A/A 1. Φωτοσωλήνας LED Φ13mm.** Προμήθεια 841 μέτρων λείου εύκαμπτου φωτοσωλήνα με 36 LED ανά μέτρο, μονοκάναλου, διαμέτρου 13mm με δυνατότητα να κόβεται ανά μέτρο. Ο φωτοσωλήνας θα διαθέτει ισομερή κατανομή φωτός, καθαρότητα και φωτεινότητα, δε θα σπάει και δε θα ξεβάφει. Θερμού ή ψυχρού φωτισμού. Τάση λειτουργίας 220-240V, με καλώδιο παροχής μήκους 1,5μ τύπου καουτσούκ H05RN-F 2x1,00mm και τουλάχιστον 100.000 ωρών συνεχούς λειτουργίας. Για χρήση σε εξωτερικό χώρο με δείκτη στεγανότητας IP65. Μέγιστη κατανάλωση 4,6W/m .

**A/A 2. Ασύμμετρη κουρτίνα LED 5m x 0,80m.** Προμήθεια 30 τεμαχίων ασύμμετρης κουρτίνας 5m x 0,80m με μικρολαμπάκια LED, των 200 λυχνίων 7mm, ειδικής κατασκευής ώστε να αντέχουν σε όλες τις καιρικές συνθήκες, με πλαστικό καπάκι πάνω σε κάθε λαμπτήρα για προστασία από χτυπήματα και με θερμοσυστελλόμενο φιλμ στη βάση τους για διασφάλιση της στεγανότητάς τους. Οι μικρολαμπτήρες LED θα βρίσκονται σε καλώδιο καουτσούκ H03RN-F 0.50mm<sup>2</sup> με διπλή εξωτερική προστασία, υψηλής ασφάλειας, για μεγαλύτερη μηχανική αντοχή στα τραβήγματα και σε ταλαντώσεις. Η τάση λειτουργίας θα είναι 220-240V, με 100000 ωρών συνεχούς λειτουργίας και ο δείκτης στεγανότητας IP65 προκειμένου για χρήση σε εξωτερικό χώρο. Κατανάλωση: 17,2 W. Κάθε σετ θα έχει παροχή για το ρεύμα τουλάχιστον 1,5μ τύπου H05RN-F 2x1mm<sup>2</sup> ενώ θα μπορεί να υπάρχει δυνατότητα να ενωθούν μεταξύ τους. Χρωματισμός λαμπτήρων: λευκό ψυχρό ή θερμό. Χρωματισμός καλωδίου: πράσινος.

**A/A 3. Κουρτίνα με μικρολαμπάκια LED 2m x 2m.** Προμήθεια 20 τεμαχίων κουρτίνας με μικρολαμπάκια LED 2m x 2m, ειδικής κατασκευής ώστε να αντέχουν σε όλες τις καιρικές συνθήκες, των 200 λυχνίων 7mm με πλαστικό καπάκι πάνω σε κάθε λαμπτήρα για προστασία από χτυπήματα και με θερμοσυστελλόμενο φιλμ στη βάση τους για διασφάλιση της στεγανότητάς τους. Οι μικρολαμπτήρες LED θα βρίσκονται σε καλώδιο καουτσούκ H03RN-F 0.50mm<sup>2</sup> με διπλή εξωτερική προστασία, υψηλής ασφάλειας, για μεγαλύτερη μηχανική αντοχή στα τραβήγματα και σε ταλαντώσεις. Η τάση λειτουργίας θα είναι 220-240V, με 100000 ωρών συνεχούς λειτουργίας και δείκτη στεγανότητας IP65 προκειμένου για χρήση σε εξωτερικό χώρο. Κατανάλωση: 17,2 W. Κάθε σετ θα έχει παροχή για το ρεύμα τουλάχιστον 1,5μ τύπου H05RN-F 2x1mm<sup>2</sup> ενώ θα μπορεί να υπάρχει δυνατότητα να ενωθούν μεταξύ τους. Χρωματισμός λαμπτήρων: λευκό ψυχρό ή θερμό. Χρωματισμός καλωδίου: πράσινος

**A/A 4. Ασύμμετρη κουρτίνα LED 2,5m x 0,80m.** Προμήθεια 22 τεμαχίων ασύμμετρης κουρτίνας 2,5m x 0,80m με μικρολαμπάκια LED, ειδικής κατασκευής ώστε να αντέχουν σε όλες τις καιρικές συνθήκες, των 100 λυχνίων



7mm με πλαστικό καπάκι πάνω σε κάθε λαμπτήρα για προστασία από χτυπήματα και με θερμοσυστελλόμενο φιλμ στη βάση τους για διασφάλιση της στεγανότητάς τους. Οι μικρολαμπτήρες LED θα βρίσκονται σε καλώδιο καουτσούκ H03RN-F 0.50mm<sup>2</sup> με διπλή εξωτερική προστασία, υψηλής ασφάλειας, για μεγαλύτερη μηχανική αντοχή στα τραβήγματα και σε ταλαντώσεις. Η τάση λειτουργίας θα είναι 220-240V, με 100000 ωρών συνεχούς λειτουργίας και δείκτη στεγανότητας IP65 προκειμένου για χρήση σε εξωτερικό χώρο. Κατανάλωση: 8,6 W. Κάθε σετ θα έχει παροχή για το ρεύμα τουλάχιστον 1,5μ τύπου H05RN-F 2x1mm<sup>2</sup> ενώ θα μπορεί να υπάρχει δυνατότητα να ενωθούν μεταξύ τους. Χρωματισμός λαμπτήρων: λευκό ψυχρό ή θερμό. Χρωματισμός καλωδίου: πράσινο.

**A/A 5. Ασύμμετρη κουρτίνα LED 5m x 0,80m μπλέ.** Προμήθεια 84 τεμαχίων ασύμμετρης κουρτίνας 5m x 0,80m, με μικρολαμπάκια LED, ειδικής κατασκευής ώστε να αντέχουν σε όλες τις καιρικές συνθήκες, των 200 λυχνίων 7mm με πλαστικό καπάκι πάνω σε κάθε λαμπτήρα για προστασία από χτυπήματα και με θερμοσυστελλόμενο φιλμ στη βάση τους για διασφάλιση της στεγανότητάς τους. Οι μικρολαμπτήρες LED θα βρίσκονται σε καλώδιο καουτσούκ H03RN-F 0.50mm<sup>2</sup> με διπλή εξωτερική προστασία, υψηλής ασφάλειας, για μεγαλύτερη μηχανική αντοχή στα τραβήγματα και σε ταλαντώσεις. Η τάση λειτουργίας θα είναι 220-240V, με 100000 ωρών συνεχούς λειτουργίας και δείκτη στεγανότητας IP65 προκειμένου για χρήση σε εξωτερικό χώρο. Κατανάλωση: 17,2 W. Κάθε σετ θα έχει παροχή για το ρεύμα τουλάχιστον 1,5μ τύπου H05RN-F 2x1mm<sup>2</sup> ενώ θα μπορεί να υπάρχει δυνατότητα να ενωθούν μεταξύ τους. Χρωματισμός λαμπτήρων: μπλε. Χρωματισμός καλωδίου: πράσινο.

**A/A 6. Μικρολαμπάκια LED 10m.** Προμήθεια 150 τεμαχίων σετ με μικρολαμπάκια LED 10m το καθένα, ειδικής κατασκευής ώστε να αντέχουν σε όλες τις καιρικές συνθήκες, των 100 λαμπτήρων 7mm με πλαστικό καπάκι πάνω σε κάθε λαμπτήρα για προστασία από χτυπήματα και με θερμοσυστελλόμενο φιλμ στη βάση τους για διασφάλιση της στεγανότητάς τους. Οι μικρολαμπτήρες LED θα βρίσκονται σε καλώδιο καουτσούκ H03RN-F 0.50mm<sup>2</sup> με διπλή εξωτερική προστασία, υψηλής ασφάλειας, για μεγαλύτερη μηχανική αντοχή στα τραβήγματα και σε ταλαντώσεις. Η τάση λειτουργίας θα είναι 220-240V, με 100000 ωρών συνεχούς λειτουργίας και δείκτη στεγανότητας IP65 προκειμένου για χρήση σε εξωτερικό χώρο. Κατανάλωση: 8,6 W. Κάθε σετ θα έχει παροχή για το ρεύμα τουλάχιστον 1,5μ τύπου H05RN-F 2x1mm<sup>2</sup> ενώ θα μπορεί να υπάρχει δυνατότητα να ενωθούν μεταξύ τους. Χρωματισμός λαμπτήρων: λευκό ψυχρό ή θερμό ή γαλάζιο. Χρωματισμός καλωδίου: πράσινο.

**A/A 7. Στεγανό ντουί E27 με λαμπτήρα LED.** Προμήθεια 800 τεμαχίων στεγανών ντουί E27 από άκαυστο πολυαμίδιο με χάλκινες επαφές σε πλακέ καλώδιο PVC 2x1,5 13x5mm ανά 0,15cm. Η γιρλάντα θα έχει μήκος 120m θα φέρει 800 ντουί E27 μαύρου χρώματος και θα φέρει σφαιρικό λαμπτήρα E27 LED 3W. Η τάση λειτουργίας θα είναι 220-240V και δείκτη στεγανότητας IP44 προκειμένου για χρήση σε εξωτερικό χώρο.

**A/A 8. Γιρλάντα LED μήκους 4,5m x 1.50m.**

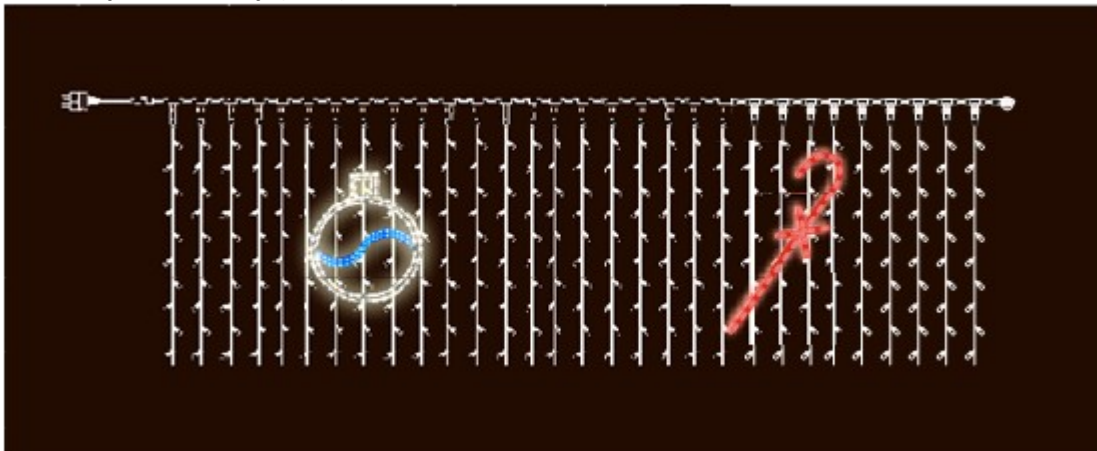

Προμήθεια 15 τεμαχίων φωτεινών σωμάτων (γιρλάντες) μήκους 4,5m x 1.50m, το καθένα αποτελούμενα από σκελετό αλουμινίου στερεά συγκολλημένου με καλαισθητες ενώσεις πάνω στον οποίο δένονται μικρολαμπάκια LED, ειδικής κατασκευής ώστε να αντέχουν σε όλες τις καιρικές συνθήκες, 7mm με πλαστικό καπάκι πάνω σε κάθε λαμπτήρα για προστασία από χτυπήματα και με θερμοσυστελλόμενο φιλμ στη βάση

τους για διασφάλιση της στεγανότητάς τους. Οι μικρολαμπτήρες LED θα βρίσκονται σε καλώδιο καουτσούκ H03RN-F 0.50mm<sup>2</sup> με διπλή εξωτερική προστασία, υψηλής ασφάλειας, για μεγαλύτερη μηχανική αντοχή στα τραβήγματα και σε ταλαντώσεις. Κάθε γιρλάντα θα έχει και 2 διακοσμητικά σχήματα από φωτισωλήνα LED. Αναλυτικότερα ο φωτισωλήνας θα είναι λείος ευκαμπτός με 36 LED ανά μέτρο, μονοκάναλος, διαμέτρου 13mm. Ο φωτισωλήνας θα διαθέτει ισομερή κατανομή φωτός, καθαρότητα και φωτεινότητα, δε θα σπάει και δε θα ξεβάφει. Θερμού ή ψυχρού φωτισμού. Η τάση λειτουργίας θα είναι 220-240V, με 100000 ωρών συνεχούς λειτουργίας και δείκτη στεγανότητας IP65 προκειμένου για χρήση σε εξωτερικό χώρο. Οι διαστάσεις του θα είναι οι ακόλουθες μήκος 4,50m, ύψους 1,50m. Η κατασκευή δε θα ξεπερνά τα 43 W. Συμπεριλαμβάνονται και τα απαραίτητα υλικά ανάρτησής τους (συρματόσχοινο, σφικτήρες κλπ)

**A/A 9. Γιρλάντα LED μήκους 6m x 1.50m.**

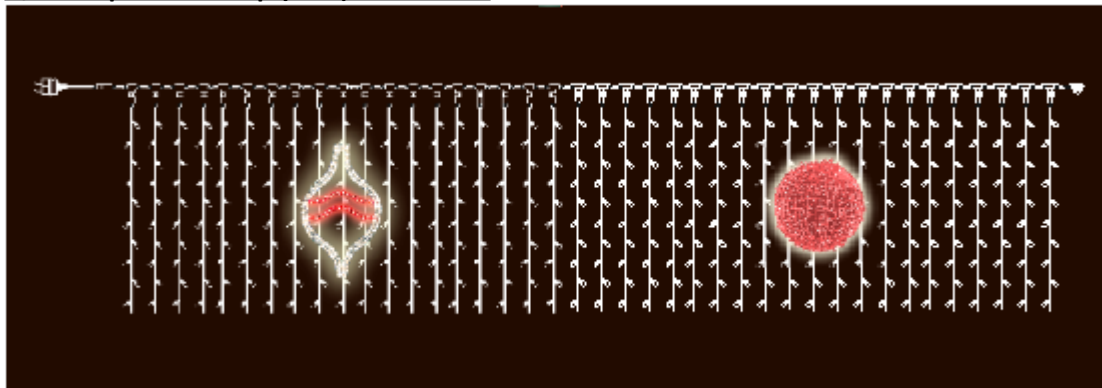

Προμήθεια 10 τεμαχίων φωτεινών σωμάτων (γιρλάντες) μήκους 6m x 1.50m, το καθένα, αποτελούμενα από σκελετό αλουμινίου στερεά συγκολλημένου με καλαίσθητες ενώσεις πάνω στον οποίο δένονται μικρολαμπάκια LED, ειδικής κατασκευής ώστε να αντέχουν σε όλες τις καιρικές συνθήκες, 7mm με πλαστικό καπάκι πάνω σε κάθε λαμπτήρα για προστασία από χτυπήματα και με θερμοστελλόμενο φιλμ στη βάση τους για διασφάλιση της στεγανότητάς τους. Οι μικρολαμπτήρες LED θα βρίσκονται σε καλώδιο καουτσούκ H03RN-F 0.50mm<sup>2</sup> με διπλή εξωτερική προστασία, υψηλής ασφάλειας, για μεγαλύτερη μηχανική αντοχή στα τραβήγματα και σε ταλαντώσεις. Κάθε γιρλάντα θα έχει και 2 διακοσμητικά σχήματα από φωτισωλήνα LED. Αναλυτικότερα ο φωτισωλήνας θα είναι λείος ευκαμπτός με 36 LED ανά μέτρο, μονοκάναλος, διαμέτρου 13mm. Ο φωτισωλήνας θα διαθέτει ισομερή κατανομή φωτός, καθαρότητα και φωτεινότητα, δε θα σπάει και δε θα ξεβάφει. Θερμού ή ψυχρού φωτισμού. Η τάση λειτουργίας θα είναι 220-240V, με 100000 ωρών συνεχούς λειτουργίας και δείκτη στεγανότητας IP65 προκειμένου για χρήση σε εξωτερικό χώρο. Οι διαστάσεις του θα είναι: μήκος 6m, ύψος 1,50m. Η κατασκευή δε θα ξεπερνά τα 52 W. Συμπεριλαμβάνονται και τα απαραίτητα υλικά ανάρτησής τους (συρματόσχοινο, σφικτήρες κλπ)

**A/A 10. Προβολείς έγχρωμοι LED 150W.** Προμήθεια 30 τεμαχίων προβολέων LED COLOR (σε χρώματα μπλε, κόκκινο, πράσινο, κίτρινο) 240V 15000Lum διαστάσεων 40,5X14X34,5. Μέσος όρος διάρκειας λειτουργίας 30000h. Ενεργειακή κλάση A+ και με δείκτη στεγανότητας IP 65.

**A/A 11. Προβολείς λευκοί LED 100W.** Προμήθεια 12 τεμαχίων προβολέων LED (σε χρώμα λευκό) 240V 10000Lum διαστάσεων 240mmX300mmX40mm. Μέσος όρος διάρκεια λειτουργίας 20000h. Ενεργειακή κλάση A και με δείκτη στεγανότητας IP 65.

**A/A 12. Προβολείς LED RGB 50W.** Προμήθεια 38 τεμαχίων προβολέων LED RGB 50W, 240V, 3500Lum, διαστάσεων 240mmX300mmX40mm. Μέσος όρος διάρκεια λειτουργίας 30000h. Ενεργειακή κλάση A++ και με δείκτη στεγανότητας IP 65.

**A/A 13. Τρισδιάστατη μπάλα LED Φ30.**

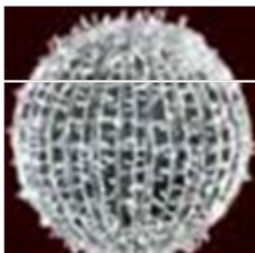

Προμήθεια 20 τεμαχίων διακοσμητικών φωτεινών σωμάτων τύπου τρισδιάστατης μπάλας αλουμινίου διαμέτρου F30, με περίπου 12 κάθετους κύκλους και 3 τουλάχιστον οριζόντιους κύκλους που θα ντυθούν με περίπου 250 μικρολαμπτήρες LED το καθένα. Η κατανάλωση της κατασκευής δεν θα ξεπερνά τα 22 W. Οι μικρολαμπτήρες θα είναι εξωτερικού χώρου, θα είναι τοποθετημένοι σε καλώδιο καταλλήλου χρώματος, από καουτσούκ, τύπου H03RNF 0,5mm<sup>2</sup> και θα υπάρχει δυνατότητα να ενωθούν μεταξύ τους. Οι μικρολαμπτήρες LED 7mm, θα είναι στεγανής κατασκευής, θερμού ή ψυχρού φωτισμού, με αντοχής στις καιρικές συνθήκες και τα κτυπήματα. Η τάση λειτουργίας τους στα 48V. Η στεγανότητα τους τουλάχιστον IP65. Η διάρκεια ζωής τους 100.000 ώρες συνεχούς λειτουργίας. Η κατασκευή θα παραδοθεί πλήρως τοποθετημένη με καλώδιο έως τον ασφαλοδιακόπτη του πλησιέστερου ιστού ή άλλου σημείου τροφοδοσίας του Δήμου. Η διάταξη ρευματοδότησης μπορεί να γίνει και από πολλά σημεία ανάλογα με της εντολές της Υπηρεσίας και τα διαθέσιμα ηλεκτρικά φορτία.

**A/A 14. Τρισδιάστατη μπάλα LED Φ40.**

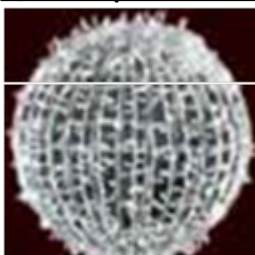

Προμήθεια 20 τεμαχίων διακοσμητικών φωτεινών σωμάτων τύπου τρισδιάστατης μπάλας αλουμινίου διαμέτρου F40, με περίπου 16 κάθετους κύκλους και 3 τουλάχιστον οριζόντιους κύκλους που θα ντυθούν με περίπου 300 μικρολαμπτήρες LED το καθένα. Η κατανάλωση της κατασκευής δεν θα ξεπερνά τα 26 W. Οι μικρολαμπτήρες θα είναι εξωτερικού χώρου, θα είναι τοποθετημένοι σε καλώδιο καταλλήλου χρώματος, από καουτσούκ, τύπου H03RNF 0,5mm<sup>2</sup> και θα υπάρχει δυνατότητα να ενωθούν μεταξύ τους. Οι μικρολαμπτήρες LED 7mm, θα είναι στεγανής κατασκευής, θερμού ή ψυχρού φωτισμού, με αντοχής στις καιρικές συνθήκες και τα κτυπήματα. Η τάση λειτουργίας τους στα 48V. Η στεγανότητα τους τουλάχιστον IP65. Η διάρκεια ζωής τους 100.000 ώρες συνεχούς λειτουργίας. Η κατασκευή θα παραδοθεί πλήρως τοποθετημένη με καλώδιο έως τον ασφαλοδιακόπτη του πλησιέστερου ιστού ή άλλου σημείου τροφοδοσίας του Δήμου. Η διάταξη ρευματοδότησης μπορεί να γίνει και από πολλά σημεία ανάλογα με της εντολές της Υπηρεσίας και τα διαθέσιμα ηλεκτρικά φορτία.

**A/A 15. Τρισδιάστατη μπάλα LED Φ90.**

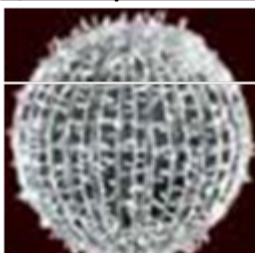

Προμήθεια 9 τεμαχίων διακοσμητικών φωτεινών σωμάτων τύπου τρισδιάστατης μπάλας αλουμινίου διαμέτρου F90, με περίπου 36 κάθετους κύκλους και 3 τουλάχιστον οριζόντιους κύκλους που θα ντυθούν με περίπου 800 μικρολαμπτήρες LED το καθένα. Η κατανάλωση της κατασκευής δεν θα ξεπερνά τα 70 W. Οι

μικρολαμπτήρες θα είναι εξωτερικού χώρου , θα είναι τοποθετημένοι σε καλώδιο καταλλήλου χρώματος, από καουτσούκ, τύπου H03RNF 0,5mm2 και θα υπάρχει δυνατότητα να ενωθούν μεταξύ τους. Οι μικρολαμπτήρες LED 7mm, θα είναι στεγανής κατασκευής, θερμού ή ψυχρού φωτισμού, με αντοχής στις καιρικές συνθήκες και τα κτυπήματα. Η τάση λειτουργίας τους στα 48V. Η στεγανότητα τους τουλάχιστον IP65. Η διάρκεια ζωής τους 100.000 ώρες συνεχούς λειτουργίας. Η κατασκευή θα παραδοθεί πλήρως τοποθετημένη με καλώδιο έως τον ασφαλοδιακόπτη του πλησιέστερου ιστού ή άλλου σημείου τροφοδοσίας του Δήμου. Η διάταξη ρευματοδότησης μπορεί να γίνει και από πολλά σημεία ανάλογα με της εντολές της Υπηρεσίας και τα διαθέσιμα ηλεκτρικά φορτία.

**A/A 16. Τρισδιάστατο αστέρι.** Προμήθεια 3 τεμαχίων τρισδιάστατων αστεριών αλουμινίου με 300 μικρολαμπτήρες LED διαστάσεων 45 X 25 το καθένα. Η κατανάλωση της κατασκευής δεν θα ξεπερνά τα 26 W. Οι μικρολαμπτήρες θα είναι εξωτερικού χώρου, θα είναι τοποθετημένοι σε καλώδιο καταλλήλου χρώματος, από καουτσούκ, τύπου H03RNF 0,5mm2 και θα υπάρχει δυνατότητα να ενωθούν μεταξύ τους. Οι μικρολαμπτήρες LED 7mm, θα είναι στεγανής κατασκευής, θερμού ή ψυχρού φωτισμού, με αντοχής στις καιρικές συνθήκες και τα κτυπήματα. Η τάση λειτουργίας τους στα 220-230V. Η στεγανότητα τους τουλάχιστον IP65. Η διάρκεια ζωής τους 100.000 ώρες συνεχούς λειτουργίας. Η κατασκευή θα παραδοθεί πλήρως τοποθετημένη με καλώδιο έως τον ασφαλοδιακόπτη του πλησιέστερου ιστού ή άλλου σημείου τροφοδοσίας του Δήμου. Η διάταξη ρευματοδότησης μπορεί να γίνει και από πολλά σημεία ανάλογα με της εντολές της Υπηρεσίας και τα διαθέσιμα ηλεκτρικά φορτία.

**A/A 17. Γυρλάντα ΧΡΟΝΙΑ ΠΟΛΛΑ με φωτ/να 24V.**



Προμήθεια ενός τεμαχίου φωτεινού σώματος αποτελούμενου από σκελετό αλουμινίου στερεά συγκολλημένου με καλαίσθητες ενώσεις πάνω στον οποίο δένεται μονοκάναλος εύκαμπτος φωτοσωλήνας LED. Αναλυτικότερα ο φωτοσωλήνας LED θα είναι εύκαμπτος με 36 LED ανά μέτρο, λευκού θερμού ή ψυχρού φωτισμού, μονοκάναλος, διαμέτρου 13mm. Η κατανομή φωτός θα είναι ισομερής με καθαρότητα και φωτεινότητα. Η τάση λειτουργίας θα είναι 220-240V, με 100.000 ωρών συνεχούς λειτουργίας και δείκτη στεγανότητας τουλάχιστον IP65 προκειμένου για χρήση σε εξωτερικό χώρο. Σε σχεδιασμό επιγραφή «ΧΡΟΝΙΑ ΠΟΛΛΑ» μήκους 3,40m και ύψους 0,35m. Η κατανάλωση δεν θα ξεπερνάει τα 95W. Η κατασκευή θα παραδοθεί πλήρως τοποθετημένη με καλώδιο έως τον ασφαλοδιακόπτη του πλησιέστερου ιστού ή άλλου σημείου τροφοδοσίας του Δήμου. Η διάταξη ρευματοδότησης μπορεί να γίνει και από πολλά σημεία ανάλογα με της εντολές της Υπηρεσίας και τα διαθέσιμα ηλεκτρικά φορτία

**A/A 18. Πακέτο «Δώρο» 1x1 LED.**



Προμήθεια 5 τεμαχίων φωτεινών σωμάτων αποτελούμενων από σκελετό αλουμινίου στερεά συγκολλημένου με καλαίσθητες ενώσεις πάνω στον οποίο δένεται μονοκάναλος εύκαμπτος φωτοσωλήνας LED και μοκέτα PVC. Αναλυτικότερα ο φωτοσωλήνας LED θα είναι εύκαμπτος με 36 LED ανά μέτρο, λευκού θερμού ή ψυχρού φωτισμού, μονοκάναλος, διαμέτρου 13mm. Η κατανομή φωτός θα είναι ισομερής με καθαρότητα και φωτεινότητα. Η τάση λειτουργίας θα είναι 220-240V, με 100.000 ωρών συνεχούς λειτουργίας και δείκτη στεγανότητας τουλάχιστον IP65 προκειμένου για χρήση σε εξωτερικό χώρο. Η κατασκευή θα είναι επενδυμένη με μοκέτα από πλέγμα γαλβανιζέ ντυμένο με ίνα PVC, μη φλεγόμενη και με αναλλοίωτα χρώματα. Κάθε καρτέ της μοκέτας έχει διάσταση 5cmX5cm και μήκος ίνας 6cm. Σε σχεδιασμό τρισδιάστατο πακέτο ύψους 0,85m

και πλάτους 0,60m. Η κατανάλωση δεν θα ξεπερνάει τα 25W. Η κατασκευή θα παραδοθεί πλήρως τοποθετημένη με καλώδιο έως τον ασφαλοδιακόπτη του πλησιέστερου ιστού ή άλλου σημείου τροφοδοσίας του Δήμου. Η διάταξη ρευματοδότησης μπορεί να γίνει και από πολλά σημεία ανάλογα με της εντολές της Υπηρεσίας και τα διαθέσιμα ηλεκτρικά φορτία.

**A/A 19. Τρισδιάστατο δέντρο LED ύψους 2m.** Προμήθεια 3 τρισδιάστατων δέντρων πλατείας με μοκέτα από μικρολαμπτήρες LED και με ύψος 2,00 μέτρα και διάμετρο βάσης 0,70 μέτρα. Τα μεταλλικά μέρη της κατασκευής είναι από αλουμίνιο. Η κατασκευή είναι διαιρούμενη ώστε να είναι εύκολη η συναρμολόγηση και η αποσυναρμολόγηση του δέντρου. Η κατασκευή έχει 3 μέτρα φωτισωλήνα LED (αστέρι κορυφής) και 500 μικρολαμπτήρες LED. Η κατανάλωση της κατασκευής δε ξεπερνά τα 60 W. Ο φωτισωλήνας LED είναι λείος εύκαμπτος διαφανής με 36 LED ανά μέτρο, θερμού ή ψυχρού φωτισμού, εξωτερικού χώρου, μονοκάναλος και διαμέτρου 13mm, με δυνατότητα κοπής ανά ένα μέτρο. Δεν σπάει και δεν ξεβάφει. Η κατανομή φωτός είναι ισομερής με καθαρότητα και φωτεινότητα. Η τάση λειτουργίας του είναι στα 220-230V με βαθμό στεγανότητας IP65 και διάρκεια ζωής 100.000 ώρες συνεχούς λειτουργίας. Οι μικρολαμπτήρες είναι εξωτερικού χώρου τοποθετημένοι σε καλώδιο καταλλήλου χρώματος, από καουτσούκ, τύπου H03RNF 0,5mm<sup>2</sup> με δυνατότητα να ενωθούν μεταξύ τους. Οι μικρολαμπτήρες LED 7mm είναι στεγανής κατασκευής, θερμού ή ψυχρού φωτισμού, με αντοχή στις καιρικές συνθήκες και τα κτυπήματα. Η τάση λειτουργίας του είναι στα 110V με βαθμό στεγανότητας IP65 και διάρκεια ζωής 100.000 ώρες συνεχούς λειτουργίας. Μοκέτα από πλέγμα γαλβανιζέ ντυμένο με ίνα PVC, μη φλεγόμενη και με αναλλοίωτα χρώματα. Κάθε καρέ της μοκέτας έχει διάσταση 5cmX5cm και μήκος ίνας 6cm. Η κατασκευή θα παραδοθεί πλήρως τοποθετημένη με πινακάκι ασφαλώς τοποθετημένο σε ιστό του Δήμου, ή σε σημείο που θα υποδείξει η Υπηρεσία. Στο Πινακάκι θα υπάρχει γενικός διακόπτης, ασφάλεια, αντιηλεκτροπληξιακός διακόπτης κατάλληλα συνδεδεμένα. Η κατασκευή θα φέρει οπωσδήποτε και μετασχηματιστή 220V-110V κατάλληλο για το φορτίο της κατασκευής. Το δέντρο θα στερεωθεί με τρόπο ώστε να μη κινδυνεύει από ισχυρούς ανέμους. Όπου απαιτείται θα τοποθετηθούν επί πλέον συρματόσχοινα ώστε η κατασκευή να είναι στιβαρή. Η κατασκευή θα πρέπει να συνοδεύεται από εγγύηση για την απρόσκοπτη λειτουργία της καθ όλη την διάρκεια αφής του εορταστικού διακόσμου και σε περίπτωση βλάβης η αποκατάσταση θα γίνεται εντός 24ώρου.

**A/A 20. Τρισδιάστατο δέντρο LED ύψους 2,5m.** Προμήθεια 3 τρισδιάστατων δέντρων πλατείας με μοκέτα από μικρολαμπτήρες LED και με ύψος 2,50 μέτρα και διάμετρο βάσης 0,70 μέτρα. Τα μεταλλικά μέρη της κατασκευής είναι από αλουμίνιο. Η κατασκευή είναι διαιρούμενη ώστε να είναι εύκολη η συναρμολόγηση και η αποσυναρμολόγηση του δέντρου. Η κατασκευή έχει 3 μέτρα φωτισωλήνα LED (αστέρι κορυφής) και 650 μικρολαμπτήρες LED. Η κατανάλωση της κατασκευής δε ξεπερνά τα 70 W. Ο φωτισωλήνας LED είναι λείος εύκαμπτος διαφανής με 36 LED ανά μέτρο, θερμού ή ψυχρού φωτισμού, εξωτερικού χώρου, μονοκάναλος και διαμέτρου 13mm, με δυνατότητα κοπής ανά ένα μέτρο. Δεν σπάει και δεν ξεβάφει. Η κατανομή φωτός είναι ισομερής με καθαρότητα και φωτεινότητα. Η τάση λειτουργίας του είναι στα 220-230V με βαθμό στεγανότητας IP65 και διάρκεια ζωής 100.000 ώρες συνεχούς λειτουργίας. Οι μικρολαμπτήρες είναι εξωτερικού χώρου τοποθετημένοι σε καλώδιο καταλλήλου χρώματος, από καουτσούκ, τύπου H03RNF 0,5mm<sup>2</sup> με δυνατότητα να ενωθούν μεταξύ τους. Οι μικρολαμπτήρες LED 7mm είναι στεγανής κατασκευής, θερμού ή ψυχρού φωτισμού, με αντοχή στις καιρικές συνθήκες και τα κτυπήματα. Η τάση λειτουργίας του είναι στα 110V με βαθμό στεγανότητας IP65 και διάρκεια ζωής 100.000 ώρες συνεχούς λειτουργίας. Μοκέτα από πλέγμα γαλβανιζέ ντυμένο με ίνα PVC, μη φλεγόμενη και με αναλλοίωτα χρώματα. Κάθε καρέ της μοκέτας έχει διάσταση 5cmX5cm και μήκος ίνας 6cm. Η κατασκευή θα παραδοθεί πλήρως τοποθετημένη με πινακάκι ασφαλώς τοποθετημένο σε ιστό του Δήμου, ή σε σημείο που θα υποδείξει η Υπηρεσία. Στο Πινακάκι θα υπάρχει γενικός διακόπτης, ασφάλεια, αντιηλεκτροπληξιακός διακόπτης κατάλληλα συνδεδεμένα. Η κατασκευή θα φέρει οπωσδήποτε και μετασχηματιστή 220V-110V κατάλληλο για το φορτίο της κατασκευής. Το δέντρο θα στερεωθεί με τρόπο ώστε να μη κινδυνεύει από ισχυρούς ανέμους. Όπου απαιτείται θα τοποθετηθούν επί πλέον συρματόσχοινα ώστε η κατασκευή να είναι στιβαρή. Η κατασκευή θα πρέπει να συνοδεύεται από εγγύηση για την απρόσκοπτη λειτουργία της καθ όλη την διάρκεια αφής του εορταστικού διακόσμου και σε περίπτωση βλάβης η αποκατάσταση θα γίνεται εντός 24ώρου.

**A/A 21. Τρισδιάστατο δέντρο LED ύψους 3m.** Προμήθεια 2 τρισδιάστατων δέντρων πλατείας με μοκέτα από μικρολαμπτήρες LED και με ύψος 3,00 μέτρα και διάμετρο βάσης 0,85 μέτρα. Τα μεταλλικά μέρη της



κατασκευής είναι από αλουμίνιο. Η κατασκευή είναι διαιρούμενη ώστε να είναι εύκολη η συναρμολόγηση και η αποσυναρμολόγηση του δέντρου. Η κατασκευή έχει 3 μέτρα φωτισωλήνα LED (αστέρι κορυφής) και 800 μικρολαμπτήρες LED. Η κατανάλωση της κατασκευής δε ξεπερνά τα 84 W. Ο φωτισωλήνας LED είναι λείος εύκαμπτος διαφανής με 36 LED ανά μέτρο, θερμού ή ψυχρού φωτισμού, εξωτερικού χώρου, μονοκάναλος και διαμέτρου 13mm, με δυνατότητα κοπής ανά ένα μέτρο. Δεν σπάει και δεν ξεβάφει. Η κατανομή φωτός είναι ισομερής με καθαρότητα και φωτεινότητα. Η τάση λειτουργίας του είναι στα 220-230V με βαθμό στεγανότητας IP65 και διάρκεια ζωής 100.000 ώρες συνεχούς λειτουργίας. Οι μικρολαμπτήρες είναι εξωτερικού χώρου τοποθετημένοι σε καλώδιο καταλλήλου χρώματος, από καουτσούκ, τύπου H03RNF 0,5mm<sup>2</sup> με δυνατότητα να ενωθούν μεταξύ τους. Οι μικρολαμπτήρες LED 7mm είναι στεγανής κατασκευής, θερμού ή ψυχρού φωτισμού, με αντοχή στις καιρικές συνθήκες και τα κτυπήματα. Η τάση λειτουργίας του είναι στα 110V με βαθμό στεγανότητας IP65 και διάρκεια ζωής 100.000 ώρες συνεχούς λειτουργίας. Μοκέτα από πλέγμα γαλβανιζέ ντυμένο με ίνα PVC, μη φλεγόμενη και με αναλλοίωτα χρώματα. Κάθε καρέ της μοκέτας έχει διάσταση 5cmX5cm και μήκος ίνας 6cm. Η κατασκευή θα παραδοθεί πλήρως τοποθετημένη με πινακάκι ασφαλώς τοποθετημένο σε ιστό του Δήμου, ή σε σημείο που θα υποδείξει η Υπηρεσία. Στο Πινακάκι θα υπάρχει γενικός διακόπτης, ασφάλεια, αντιηλεκτροπληξιακός διακόπτης κατάλληλα συνδεδεμένα. Η κατασκευή θα φέρει οπωσδήποτε και μετασχηματιστή 220V-110V κατάλληλο για το φορτίο της κατασκευής. Το δέντρο θα στερεωθεί με τρόπο ώστε να μη κινδυνεύει από ισχυρούς ανέμους. Όπου απαιτείται θα τοποθετηθούν επί πλέον συρματόσχοινα ώστε η κατασκευή να είναι στιβαρή. Η κατασκευή θα πρέπει να συνοδεύεται από εγγύηση για την απρόσκοπτη λειτουργία της καθ όλη την διάρκεια αφής του εορταστικού διακόσμου και σε περίπτωση βλάβης η αποκατάσταση θα γίνεται εντός 24ώρου.

**A/A 22. Τρισδιάστατο δέντρο LED ύψους 4m.** Προμήθεια 3 τρισδιάστατων δέντρων πλατείας με μοκέτα από μικρολαμπτήρες LED και με ύψος 4,00 μέτρα και διάμετρο βάσης 1,20 μέτρα. Τα μεταλλικά μέρη της κατασκευής είναι από αλουμίνιο. Η κατασκευή είναι διαιρούμενη ώστε να είναι εύκολη η συναρμολόγηση και η αποσυναρμολόγηση του δέντρου. Η κατασκευή έχει 3 μέτρα φωτισωλήνα LED (αστέρι κορυφής) και 1200 μικρολαμπτήρες LED. Η κατανάλωση της κατασκευής δε ξεπερνά τα 118 W. Ο φωτισωλήνας LED είναι λείος εύκαμπτος διαφανής με 36 LED ανά μέτρο, θερμού ή ψυχρού φωτισμού, εξωτερικού χώρου, μονοκάναλος και διαμέτρου 13mm, με δυνατότητα κοπής ανά ένα μέτρο. Δεν σπάει και δεν ξεβάφει. Η κατανομή φωτός είναι ισομερής με καθαρότητα και φωτεινότητα. Η τάση λειτουργίας του είναι στα 220-230V με βαθμό στεγανότητας IP65 και διάρκεια ζωής 100.000 ώρες συνεχούς λειτουργίας. Οι μικρολαμπτήρες είναι εξωτερικού χώρου τοποθετημένοι σε καλώδιο καταλλήλου χρώματος, από καουτσούκ, τύπου H03RNF 0,5mm<sup>2</sup> με δυνατότητα να ενωθούν μεταξύ τους. Οι μικρολαμπτήρες LED 7mm είναι στεγανής κατασκευής, θερμού ή ψυχρού φωτισμού, με αντοχή στις καιρικές συνθήκες και τα κτυπήματα. Η τάση λειτουργίας του είναι στα 110V με βαθμό στεγανότητας IP65 και διάρκεια ζωής 100.000 ώρες συνεχούς λειτουργίας. Μοκέτα από πλέγμα γαλβανιζέ ντυμένο με ίνα PVC, μη φλεγόμενη και με αναλλοίωτα χρώματα. Κάθε καρέ της μοκέτας έχει διάσταση 5cmX5cm και μήκος ίνας 6cm. Η κατασκευή θα παραδοθεί πλήρως τοποθετημένη με πινακάκι ασφαλώς τοποθετημένο σε ιστό του Δήμου, ή σε σημείο που θα υποδείξει η Υπηρεσία. Στο Πινακάκι θα υπάρχει γενικός διακόπτης, ασφάλεια, αντιηλεκτροπληξιακός διακόπτης κατάλληλα συνδεδεμένα. Η κατασκευή θα φέρει οπωσδήποτε και μετασχηματιστή 220V-110V κατάλληλο για το φορτίο της κατασκευής. Το δέντρο θα στερεωθεί με τρόπο ώστε να μη κινδυνεύει από ισχυρούς ανέμους. Όπου απαιτείται θα τοποθετηθούν επί πλέον συρματόσχοινα ώστε η κατασκευή να είναι στιβαρή. Η κατασκευή θα πρέπει να συνοδεύεται από εγγύηση για την απρόσκοπτη λειτουργία της καθ όλη την διάρκεια αφής του εορταστικού διακόσμου και σε περίπτωση βλάβης η αποκατάσταση θα γίνεται εντός 24ώρου.

**A/A 23. Τρισδιάστατη μπάλα Φ85.**

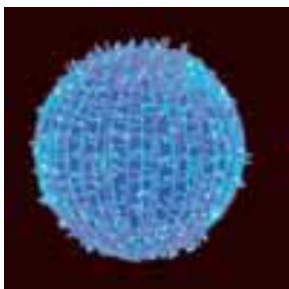

Προμήθεια 2 τεμαχίων φωτεινών σωμάτων τύπου τρισδιάστατης μπάλας αλουμινίου με μικρολαμπτήρες LED διαμέτρου F85 με περίπου 32 κάθετους κύκλους και 3 τουλάχιστον οριζόντιους κύκλους και θα ντυθούν με περίπου 800 μικρολαμπτήρες LED. Η κατανάλωση της κατασκευής δεν θα ξεπερνά τα 70 W. Οι μικρολαμπτήρες θα είναι εξωτερικού χώρου, θα είναι τοποθετημένοι σε καλώδιο καταλλήλου χρώματος, από καουτσούκ, τύπου H03RNF 0,5mm<sup>2</sup> και θα υπάρχει δυνατότητα να ενωθούν μεταξύ τους. Οι μικρολαμπτήρες LED 7mm, θα είναι στεγανής κατασκευής, θερμού ή ψυχρού φωτισμού, με αντοχής στις καιρικές συνθήκες και τα κτυπήματα. Η τάση λειτουργίας τους στα 48V. Η στεγανότητα τους τουλάχιστον IP65. Η διάρκεια ζωής τους 100.000 ώρες συνεχούς λειτουργίας. Η κατασκευή θα παραδοθεί πλήρως τοποθετημένη με καλώδιο έως τον ασφαλοδιακόπτη του πλησιέστερου ιστού ή άλλου σημείου τροφοδοσίας του Δήμου. Η διάταξη ρευματοδότησης μπορεί να γίνει και από πολλά σημεία ανάλογα με της εντολές της Υπηρεσίας και τα διαθέσιμα ηλεκτρικά φορτία.

**A/A 24. Δίκτυο 3x2m 200LED.** Προμήθεια 38 τεμαχίων δίκτυο με μικρολαμπάκια LED 3m x 2m, ειδικής κατασκευής ώστε να αντέχουν σε όλες τις καιρικές συνθήκες, των 200 λυχνίων 7mm με πλαστικό καπάκι πάνω σε κάθε λαμπτήρα για προστασία από χτυπήματα και με θερμοσυστελλόμενο φιλμ στη βάση τους για διασφάλιση της στεγανότητάς τους. Οι μικρολαμπτήρες LED θα βρίσκονται σε καλώδιο καουτσούκ H03RN-F 0.50mm<sup>2</sup> με διπλή εξωτερική προστασία, υψηλής ασφάλειας, για μεγαλύτερη μηχανική αντοχή στα τραβήγματα και σε ταλαντώσεις. Η τάση λειτουργίας θα είναι 220-240V, με 100000 ωρών συνεχούς λειτουργίας και δείκτη στεγανότητας IP65 προκειμένου για χρήση σε εξωτερικό χώρο. Κατανάλωση: 17,2 W. Κάθε σετ θα έχει παροχή για το ρεύμα τουλάχιστον 1,5μ τύπου H05RN-F 2X1mm<sup>2</sup> ενώ θα μπορεί να υπάρχει δυνατότητα να ενωθούν μεταξύ τους. Χρωματισμός λαμπτήρων: λευκό ψυχρό ή θερμό. Χρωματισμός καλωδίου: πράσινος.

**A/A 25. LEDΟΤΑΙΝΙΑ 220v ΜΠΛΕ.** Προμήθεια 18 μέτρων LEDοταινίας με 80 LED ανά μέτρο, διαστάσεων 1,3cmx0,5cm με δυνατότητα να κόβεται ανά μέτρο. Η LEDοταινία θα διαθέτει ισομερή κατανομή φωτός, καθαρότητα και φωτεινότητα, δε θα σπάει και δε θα ξεβάφει. Γαλάζιου φωτισμού. Τάση λειτουργίας 220V, με καλώδιο παροχής μήκους 1,5μ τύπου καουτσούκ H05RN-F 2x1,00mm και τουλάχιστον 7500 ωρών συνεχούς λειτουργίας. Για χρήση σε εξωτερικό χώρο με δείκτη στεγανότητας IP65. Μέγιστη κατανάλωση 7,5W/m.

**A/A 26. LEDΟΤΑΙΝΙΑ 220v RGB.** Προμήθεια 375 μέτρων LEDοταινίας με 60 LED ανά μέτρο, διαστάσεων 1,5cmx8cm με δυνατότητα να κόβεται ανά μέτρο. Η LEDοταινία θα διαθέτει ισομερή κατανομή φωτός, καθαρότητα και φωτεινότητα, δε θα σπάει και δε θα ξεβάφει. Τάση λειτουργίας 220V, με καλώδιο παροχής μήκους 1,5μ τύπου καουτσούκ H05RN-F 2x1,00mm και τουλάχιστον 7500 ωρών συνεχούς λειτουργίας. Για χρήση σε εξωτερικό χώρο με δείκτη στεγανότητας IP65. Μέγιστη κατανάλωση 10W/m

**A/A 27. Εύκαμπτος πολύκλωνος αγωγός NYL 2X1,5.** Προμήθεια 730 μέτρων εύκαμπτου πολύκλωνου αγωγού NYL 2X1,5 κατάλληλου για τοποθέτηση σε εγκαταστάσεις σε ξηρούς ή υγρούς χώρους με ονομαστική τάση 300/500V

**A/A 28. Εύκαμπτος πολύκλωνος αγωγός NYL 3X1,5.** Προμήθεια 300 μέτρων εύκαμπτου πολύκλωνου αγωγού NYL 3X1,5 κατάλληλου για τοποθέτηση σε εγκαταστάσεις σε ξηρούς ή υγρούς χώρους με ονομαστική τάση 300/500V

**A/A 29. Εύκαμπτος πολύκλωνος αγωγός NYL 2X2,5.** Προμήθεια 500 μέτρων εύκαμπτου πολύκλωνου αγωγού NYL 2X2,5 κατάλληλου για τοποθέτηση σε εγκαταστάσεις σε ξηρούς ή υγρούς χώρους με ονομαστική τάση 300/500V

**A/A 30. Εύκαμπτος πολύκλωνος αγωγός NYL 3X2,5.** Προμήθεια 200 μέτρων εύκαμπτου πολύκλωνου αγωγού NYL 3X2,5 κατάλληλου για τοποθέτηση σε εγκαταστάσεις σε ξηρούς ή υγρούς χώρους με ονομαστική τάση 300/500V

Κάθε Τεχνική Προσφορά πρέπει να συνοδεύεται **ΑΠΑΡΑΙΤΗΤΑ** από τα κατωτέρω στοιχεία:

- I. **Υπεύθυνη Δήλωση του Ν. 1599/86** όπου θα δηλώνεται με σαφήνεια ο κατασκευαστής-παραγωγός, η χώρα προέλευσης, το εργοστάσιο κατασκευής των υλικών που προσφέρουν, η χώρα συσκευασίας, το είδος, καθώς και τα στοιχεία του υπεύθυνου (αντιπροσώπου) για την κυκλοφορία και διάθεση του προϊόντος στην Ελλάδα.
- II. **Επίσημο Τεχνικό Φυλλάδιο** της κατασκευάστριας εταιρείας, να φέρει το γνήσιο prospectus στην αγγλική ή στην ελληνική γλώσσα, το οποίο θα περιέχει την περιγραφή των ΤΕΧΝΙΚΩΝ χαρακτηριστικών του προϊόντος .
- III. **Υπεύθυνη Δήλωση του Ν. 1599/86** όπου θα δηλώνεται με σαφήνεια ο χρόνος εγγύησης καλής λειτουργίας του προσφερόμενου εξοπλισμού **μη δυνάμενος όμως να είναι μικρότερος των 18 ( δεκαοκτώ) μηνών** .
- IV. Τα υλικά που θα χρησιμοποιηθούν, θα πρέπει **ΑΠΑΡΑΙΤΗΤΑ**, να έχουν δήλωση συμμόρφωσης CE, να είναι κατασκευασμένα βάση Ευρωπαϊκών προδιαγραφών και να συνοδεύονται από :
  - 1) πιστοποιητικό από το οποίο να προκύπτει συμμόρφωση των προσφερόμενων ειδών με τα πρότυπα ασφαλείας που σχετίζονται με τη χαμηλή τάση
  - 2) πιστοποιητικό από το οποίο να προκύπτει συμμόρφωση με τα πρότυπα ασφαλείας που σχετίζονται με την ηλεκτρονική συμβατότητα
  - 3) βεβαίωση συμμετοχής σε Συλλογικό Σύστημα Διαχείρισης αποβλήτων
  - 4) βεβαίωση συμμετοχής σε Συλλογικό Σύστημα Εναλλακτικής Διαχείρισης Αποβλήτων Συσκευασιών

Οι συμμετέχοντες κατασκευαστές υποβάλλουν βεβαιώσεις που αφορούν στην δικιά τους επιχείρηση ενώ οι μεταπωλητές-έμποροι καταθέτουν τις βεβαιώσεις των προμηθευτριών εταιρειών.

#### ΕΝΔΕΙΚΤΙΚΟΣ ΠΡΟΫΠΟΛΟΓΙΣΜΟΣ

A/A	ΕΙΔΟΣ	ΜΟΝΑΔΑ ΜΕΤΡΗΣΗΣ	ΠΟΣΟΤΗΤΑ	ΤΙΜΗ ΜΟΝΑΔΟΣ	ΔΑΠΑΝΗ
1	Φωτοσωλήνας LED Φ13mm	Μέτρα	841,00	3,55	2985,55
2	Ασύμμετρη κουρτίνα LED 5mX0,80 λευκή	Τεμ.	30,00	51,45	1543,50
3	Κουρτίνα LED 2mX2m	Τεμ.	20,00	56,70	1134,00
4	Ασύμμετρη κουρτίνα LED 2, 5mX0,80 λευκή	Τεμ.	22,00	26,00	572,00
5	Ασύμμετρη κουρτίνα LED 5mX0,80 μπλε	Τεμ.	84,00	51,45	4321,80
6	Μικρολαμπάκια 7mm 100LED 10m	Τεμ.	150,00	31,00	4.650,00
7	Στεγανό ντουι E27 με λαμπτήρα LED	Τεμ.	800,00	3,73	2.984,00
8	Γιρλάντα LED μήκους 4,5mX1,50m	Τεμ.	15,00	189,00	2.835,00
9	Γιρλάντα LED μήκους 6mX1,50m	Τεμ.	10,00	252,00	2.520,00
10	Προβολείς έγχρωμοι LED 150W	Τεμ.	30,00	150,00	4.500,00
11	Προβολείς λευκοι LED 100W	Τεμ.	12,00	120,00	1.440,00
12	Προβολείς RGB LED 50W	Τεμ.	38,00	65,00	2.470,00



## 17PROC002086143 2017-10-13

13	Τρισδιάστατη μπάλα LED F30	Τεμ.	20,00	173,00	3.460,00
14	Τρισδιάστατη μπάλα LED F40	Τεμ.	20,00	189,00	3.780,00
15	Τρισδιάστατη μπάλα LED F90	Τεμ.	9,00	420,00	3.780,00
16	Τρισδιάστατο αστέρι LED 45X25	Τεμ.	3,00	150,00	450,00
17	Γιρλάντα "ΧΡΟΝΙΑ ΠΟΛΛΑ" με φωτ/να 220V	Τεμ.	1,00	420,00	420,00
18	Πακέτο "ΔΩΡΟ" 0,85mX0,60 LED	Τεμ.	5,00	180,00	900,00
19	Τρισδιάστατο δέντρο LED ύψους 2m	Τεμ.	3,00	472,00	1.416,00
20	Τρισδιάστατο δέντρο LED ύψους 2,5m	Τεμ.	3,00	525,00	1.575,00
21	Τρισδιάστατο δέντρο LED ύψους 3m	Τεμ.	2,00	840,00	1.680,00
22	Τρισδιάστατο δέντρο LED ύψους 4m	Τεμ.	3,00	1.260,00	3.780,00
23	Τρισδιάστατη μπάλα LED F85	Τεμ.	2,00	577,00	1.154,00
24	Δίχτυ 3mX2m 200LED	Τεμ.	38,00	49,00	1.862,00
25	LEDOTAINIA 220V γαλάζια	Μέτρα	18,00	3,47	62,46
26	LEDOTAINIA 220V RGB	Μέτρα	375,00	4,77	1.788,75
27	Εύκαμπτος πολύκλωνος αγωγός NYL 2X1,5	Μέτρα	730,00	0,84	613,20
28	Εύκαμπτος πολύκλωνος αγωγός NYL 3X1,5	Μέτρα	300,00	1,15	345,00
29	Εύκαμπτος πολύκλωνος αγωγός NYL 2X2,5	Μέτρα	500,00	1,26	630,00
30	Εύκαμπτος πολύκλωνος αγωγός NYL 3X2,5	Μέτρα	200,00	1,68	336,00
				<b>ΑΘΡΟΙΣΜΑ</b>	<b>59.988,26</b>
				<b>ΦΠΑ 24%</b>	<b>14.397,18</b>
				<b>ΣΥΝΟΛΟ</b>	<b>74.385,44</b>

Ο ΣΥΝΤΑΞΑΣ

Η ΠΡΟΙΣΤΑΜΕΝΗ ΤΜΗΜΑΤΟΣ

Ο ΠΡΟΙΣΤΑΜΕΝΟΣ ΔΙΕΥΘΥΝΣΗΣ  
ΤΕΧΝΙΚΩΝ ΥΠΗΡΕΣΙΩΝ

Αθανάσιος Πατσιούρας

**ΠΑΡΑΡΤΗΜΑ Β΄**  
**ΣΥΓΓΡΑΦΗ ΥΠΟΧΡΕΩΣΕΩΝ**

**ΑΡΘΡΟ 1ο**

Αντικείμενο της προμήθειας

Η παρούσα συγγραφή αφορά την προμήθεια, τοποθέτηση αποξήλωση κλπ. εορταστικού διακόσμου του Θεματικού Πάρκου Χριστουγέννων στο Αλκαζάρ.

**ΑΡΘΡΟ 2ο**

Ισχύουσες διατάξεις

Η εκτέλεση της προμήθειας θα πραγματοποιηθεί σύμφωνα με τις διατάξεις :

1. Του Ν.4412/2016
2. Του Ν. 3463/06, Δ.Κ.Κ., όπως τροποποιήθηκε, συμπληρώθηκε και ισχύει.
3. Του Ν.3852/2010 «Πρόγραμμα Καλλικράτης».

Στην παρούσα προμήθεια ισχύουν οι διεθνείς προδιαγραφές I.S.O. και της Ευρωπαϊκής Ένωσης CE.

**ΑΡΘΡΟ 3ο**

Συμβατικά στοιχεία

Η Διακήρυξη του Διαγωνισμού και τα Παραρτήματά της

**ΑΡΘΡΟ 4ο**

Τρόπος εκτέλεσης της σύμβασης

Η εκτέλεση της σύμβασης θα γίνει με συνοπτικό διαγωνισμό σύμφωνα με τις ισχύουσες διατάξεις με κριτήριο κατακύρωσης την πλέον συμφέρουσα από οικονομικής άποψης προσφορά μόνο βάσει τιμής (χαμηλότερη συνολική τιμή) εφόσον πληρούνται οι απαραίτητες προϋποθέσεις των όρων διακήρυξης και των τεχνικών προδιαγραφών μετά του ενδεικτικού προϋπολογισμού.

**ΑΡΘΡΟ 5ο**

Πληροφορίες και λοιπά στοιχεία προσφορών

Στην Τεχνική Προσφορά τους οι διαγωνιζόμενοι θα πρέπει να είναι απολύτως υπεύθυνοι για τις πληροφορίες και τα λοιπά στοιχεία (οικονομικά, τεχνικά κ.τ.λ.) των προσφορών τους.

Τα κατατιθέμενα prospectus, η παρουσίαση των οποίων είναι υποχρεωτική στις Τεχνικές Προδιαγραφές για τα προσφερόμενα είδη, πρέπει να επαληθεύουν τα τεχνικά και ποιοτικά χαρακτηριστικά που αναφέρονται στις προσφορές. Τα στοιχεία αυτά θα είναι απόλυτα δεσμευτικά για αυτούς, κατά την υπογραφή της σύμβασης και κατά τη διαδικασία της εκτέλεσης αυτής .

**ΑΡΘΡΟ 6ο**

Χρόνος ισχύος

Οι προσφορές **ισχύουν και δεσμεύουν** τους διαγωνιζόμενους **(60) εξήντα ημερολογιακές ημέρες** από την επομένη της ημέρας διενέργειας του διαγωνισμού.

Προσφορά που ορίζει χρόνο ισχύος **μικρότερο** του προβλεπόμενου από τη διακήρυξη, απορρίπτεται ως **απαράδεκτη**.

**ΑΡΘΡΟ 7ο**

Ανακοίνωση αποτελέσματος

Ο ανάδοχος της προμήθειας αυτής, μετά την κατά νόμο έγκριση του αποτελέσματος και μετά την ανακοίνωση του αποτελέσματος υποχρεούται να προσέλθει για την υπογραφή της σχετικής σύμβασης.

## **ΑΡΘΡΟ 8ο**

### **Εγγύηση καλής εκτέλεσης**

Ο προμηθευτής στον οποίο έγινε η κατακύρωση της προμήθειας υποχρεούται να καταθέσει εγγύηση καλής εκτέλεσης των όρων της σύμβασης, το ύψος της καθορίζεται σε ποσοστό **(πέντε τοις εκατό) 5%** επί της αξίας της σύμβασης χωρίς να υπολογίζεται ο ΦΠΑ.

Η εγγύηση καλής εκτέλεσης της σύμβασης επιστρέφεται στον ανάδοχο μετά την οριστική παραλαβή από την αρμόδια επιτροπή.

Εάν στο πρωτόκολλο παραλαβής αναφέρονται παρατηρήσεις ή υπάρχει εκπρόθεσμη παράδοση, η παραπάνω σταδιακή αποδέσμευση γίνεται μετά την αντιμετώπιση, κατά τα προβλεπόμενα

### **Εγγύηση καλής λειτουργίας**

Για την καλή λειτουργία των προς προμήθεια ειδών κατά το χρονικό διάστημα της εγγύησης σύμφωνα με την προσφορά του, ο Ανάδοχος υποχρεούται, να αντικαταστήσει την εγγυητική επιστολή καλής εκτέλεσης με εγγυητική επιστολή, το ύψος της οποίας θα ανέρχεται στο 2% της συμβατικής του αξίας, χωρίς Φ.Π.Α. . Η εγγυητική επιστολή **καλής λειτουργίας** επιστρέφεται στον Ανάδοχο μετά τη λήξη της περιόδου εγγύησης.

Σε περίπτωση που ο Ανάδοχος αποτελεί Ένωση, θα πρέπει η εγγύηση να περιλαμβάνει και τον όρο ότι η εγγύηση καλύπτει τις υποχρεώσεις όλων των μερών της ένωσης.

Εάν, κατά τη διάρκεια εκτέλεσης της Σύμβασης, το πιστωτικό ίδρυμα ή άλλο νομικό πρόσωπο που εξέδωσε εγγύηση περιέλθει σε αδυναμία να ανταποκριθεί στις υποχρεώσεις του, ο Ανάδοχος οφείλει να την αντικαταστήσει με νέα εγγύηση με τους ίδιους όρους αμέσως μόλις λάβει γνώση ότι ο εκδώσας την εγγυητική επιστολή έχει περιέλθει σε αδυναμία εκπλήρωσης των υποχρεώσεών του, άλλως το αργότερο εντός δέκα (10) ημερών από την λήψη της σχετικής όχληση της Αναθέτουσας Αρχής.

Εάν ο Ανάδοχος δεν παράσχει νέα εγγύηση, η Αναθέτουσα Αρχή δικαιούται να καταγγείλει τη Σύμβαση. Σε περίπτωση που ο Ανάδοχος αποτελεί Ένωση, θα πρέπει η εγγύηση να περιλαμβάνει και τον όρο ότι η εγγύηση καλύπτει τις υποχρεώσεις όλων των μερών της ένωσης. Εγγυήσεις που εκδίδονται σε κράτος – μέλος της Ε.Ε. εκτός της Ελλάδας, θα συνοδεύονται υποχρεωτικά από επίσημη μετάφρασή τους στην Ελληνική γλώσσα.

## **ΑΡΘΡΟ 10ο**

### **Χρόνος εγγύησης**

Ο χρόνος εγγύησης καθορίζεται με την προσφορά των διαγωνιζομένων, αλλά δεν μπορεί να είναι μικρότερος των **18** (δεκαοκτώ ) μηνών .

Κατά τον χρόνο εγγύησης οι τυχόν βλάβες που θα παρουσιαστούν, θα αποκαθίστανται με ευθύνη και μέριμνα του προμηθευτή είτε επιτόπου είτε σε εξουσιοδοτημένο συνεργείο. Τυχόν ανταλλακτικά αντικαθιστάμενα λόγω βλάβης που οφείλεται στην κατασκευή, την μεταφορά ή την συντήρηση από τον προμηθευτή, εντός του εν λόγω χρονικού διαστήματος, θα χορηγούνται δωρεάν.

## **ΑΡΘΡΟ 11ο**

### **Ποινικές ρήτρες – Έκπτωση του αναδόχου**

Εάν υπάρξει αδικαιολόγητη υπέρβαση της συμβατικής προθεσμίας εκτέλεσης της σύμβασης, μπορεί να επιβληθούν σε βάρος του αναδόχου κυρώσεις. Επίσης, εάν ο ανάδοχος δεν προσέλθει εντός της προθεσμίας αυτής μπορεί να κηρυχθεί έκπτωτος, εκτός αν η καθυστέρηση θεωρείται αναγκαία, οπότε η παράταση δίνεται από το Διοικητικό Συμβούλιο ύστερα από σχετική αίτηση του αναδόχου .

## **ΑΡΘΡΟ 12ο**

### **Πλημμελής κατασκευή**

Εφ' όσον τα υπό προμήθεια είδη δεν ανταποκρίνονται στους όρους της σύμβασης ή εμφανίζουν ελαττώματα, και δεν ταυτίζονται ποιοτικά με τα όσα ορίζονται στις τεχνικές προδιαγραφές, ο ανάδοχος είναι υποχρεωμένος να τα αντικαταστήσει ή να τα βελτιώσει σύμφωνα με τις ισχύουσες διατάξεις .

#### **ΑΡΘΡΟ 13ο**

##### Φόροι – τέλη – κρατήσεις

Ο ανάδοχος επιβαρύνεται με όλους τους φόρους, τα τέλη και τις κρατήσεις που ισχύουν κατά την ημερομηνία διενέργειας του διαγωνισμού.

#### **ΑΡΘΡΟ 14ο**

##### Τρόπος πληρωμής

Οι προσφερόμενες τιμές είναι σταθερές και αμετάβλητες σε όλη τη διάρκεια της σύμβασης και για κανένα λόγο και σε καμία αναθεώρηση υπόκεινται.

Η πληρωμή της αξίας των υλικών θα γίνεται με εξόφληση όλου του ποσού, μετά την παραλαβή των ειδών, με την έκδοση χρηματικών ενταλμάτων πληρωμής που θα συνοδεύονται από τα απαιτούμενα δικαιολογητικά. Ο ανάδοχος υπόκειται σε όλες τις νόμιμες κρατήσεις βάσει των κείμενων διατάξεων. Δεν προβλέπεται χορήγηση προκαταβολής.

#### **ΑΡΘΡΟ 15ο**

##### Χρόνος και τόπος παράδοσης

Η σύμβαση θα εκτελεσθεί κατόπιν συνεννόησης με το Δήμο, σε διάρκεια από την ημερομηνία υπογραφή της σύμβασης μέχρι την μαζική αποξήλωση όλων και σε καμία περίπτωση πέραν της 15<sup>ης</sup> Ιανουαρίου 2018. Στην τιμή περιλαμβάνεται η προμήθεια, η μεταφορά, η τοποθέτηση (συναρμολόγηση), η θέση σε λειτουργία και η αποξήλωση όλου του εξοπλισμού. Τα έξοδα βαρύνουν τον ανάδοχο .

#### **ΑΡΘΡΟ 16ο**

##### Συμφωνία με τεχνικές προδιαγραφές-Τεχνικά στοιχεία προσφοράς

Η κάθε προσφορά θα συνοδεύεται από τεχνική περιγραφή, προσπέκτους και ότι είναι απαραίτητο για την αξιολόγηση των προσφορών.

Τα προσφερόμενα υλικά πρέπει να παραδοθούν σύμφωνα με τις τεχνικές προδιαγραφές. **Προσφορές που παρουσιάζουν αποκλίσεις ή υστέρηση σε σχέση με τις τεχνικές προδιαγραφές σε βασικούς μηχανισμούς, στα λειτουργικά χαρακτηριστικά ή σε άλλες απαιτήσεις απορρίπτονται .**

#### ΠΑΡΑΡΤΗΜΑ Γ' ΥΠΟΔΕΙΓΜΑ ΟΙΚΟΝΟΜΙΚΗΣ ΠΡΟΣΦΟΡΑΣ

A/A	ΕΙΔΟΣ	ΜΟΝΑΔΑ ΜΕΤΡΗΣΗΣ	ΠΟΣΟΤΗΤΑ	ΤΙΜΗ ΜΟΝΑΔΟΣ	ΔΑΠΑΝΗ
1	Φωτοσωλήνας LED Φ13mm	Μέτρα	841,00		
2	Ασύμμετρη κουρτίνα LED 5mX0,80 λευκή	Τεμ.	30,00		
3	Κουρτίνα LED 2mX2m	Τεμ.	20,00		
4	Ασύμμετρη κουρτίνα LED 2, 5mX0,80 λευκή	Τεμ.	22,00		
5	Ασύμμετρη κουρτίνα LED 5mX0,80 μπλε	Τεμ.	84,00		
6	Μικρολαμπάκια 7mm 100LED 10m	Τεμ.	150,00		

7	Στεγανό ντουι E27 με λαμπτήρα LED	Τεμ.	800,00		
8	Γιρλάντα LED μήκους 4,5m x 1,50m	Τεμ.	15,00		
9	Γιρλάντα LED μήκους 6m x 1,50m	Τεμ.	10,00		
10	Προβολείς έγχρωμοι LED 150W	Τεμ.	30,00		
11	Προβολείς λευκοι LED 100W	Τεμ.	12,00		
12	Προβολείς RGB LED 50W	Τεμ.	38,00		
13	Τρισδιάστατη μπάλα LED F30	Τεμ.	20,00		
14	Τρισδιάστατη μπάλα LED F40	Τεμ.	20,00		
15	Τρισδιάστατη μπάλα LED F90	Τεμ.	9,00		
16	Τρισδιάστατο αστέρι LED 45X25	Τεμ.	3,00		
17	Γιρλάντα "ΧΡΟΝΙΑ ΠΟΛΛΑ" με φωτ/να 220V	Τεμ.	1,00		
18	Πακέτο "ΔΩΡΟ" 0,85m x 0,60 LED	Τεμ.	5,00		
19	Τρισδιάστατο δέντρο LED ύψους 2m	Τεμ.	3,00		
20	Τρισδιάστατο δέντρο LED ύψους 2,5m	Τεμ.	3,00		
21	Τρισδιάστατο δέντρο LED ύψους 3m	Τεμ.	2,00		
22	Τρισδιάστατο δέντρο LED ύψους 4m	Τεμ.	3,00		
23	Τρισδιάστατη μπάλα LED F85	Τεμ.	2,00		
24	Δίχτυ 3m x 2m 200LED	Τεμ.	38,00		
25	LEDOTAINIA 220V γαλάζια	Μέτρα	18,00		
26	LEDOTAINIA 220V RGB	Μέτρα	375,00		
27	Εύκαμπτος πολύκλωνος αγωγός NYL 2X1,5	Μέτρα	730,00		
28	Εύκαμπτος πολύκλωνος αγωγός NYL 3X1,5	Μέτρα	300,00		
29	Εύκαμπτος πολύκλωνος αγωγός NYL 2X2,5	Μέτρα	500,00		
30	Εύκαμπτος πολύκλωνος αγωγός NYL 3X2,5	Μέτρα	200,00		
				<b>ΑΘΡΟΙΣΜΑ</b>	
				<b>ΦΠΑ 24%</b>	
				<b>ΣΥΝΟΛΟ</b>	

Λάρισα, / /

Ο προσφέρων

#### ΠΑΡΑΡΤΗΜΑ Ε΄

ΤΥΠΟΠΟΙΗΜΕΝΟ ΕΝΤΥΠΟ ΥΠΕΥΘΥΝΗΣ ΔΗΛΩΣΗΣ (ΤΕΥΔ)

[άρθρου 79 παρ. 4 ν. 4412/2016 (Α 147)]

για διαδικασίες σύναψης δημόσιας σύμβασης κάτω των ορίων των οδηγιών

## Μέρος Ι: Πληροφορίες σχετικά με την αναθέτουσα αρχή/αναθέτοντα φορέα και τη διαδικασία ανάθεσης

Παροχή πληροφοριών δημοσίευσης σε εθνικό επίπεδο, με τις οποίες είναι δυνατή η αδιαμφισβήτητη ταυτοποίηση της διαδικασίας σύναψης δημόσιας σύμβασης:

### **A: Ονομασία, διεύθυνση και στοιχεία επικοινωνίας της αναθέτουσας αρχής (αα)/ αναθέτοντα φορέα (αφ)**

- Ονομασία: [ΔΗΜΟΣ ΛΑΡΙΣΑΙΩΝ]
- Κωδικός Αναθέτουσας Αρχής / Αναθέτοντα Φορέα ΚΗΜΔΗΣ : [6167]
- Ταχυδρομική διεύθυνση / Πόλη / Ταχ. Κωδικός: [ΙΩΝΟΣ ΔΡΑΓΟΥΜΗ 1, ΛΑΡΙΣΑ, 412 22]
- Αρμόδιος για πληροφορίες: [ΝΙΚΗ ΚΟΥΤΣΟΥΡΟΥΜΠΑ, ΜΑΡΙΑ ΠΕΛΕΚΑ]
- Τηλέφωνο: [2413 500340, 2413 500281]
- Ηλ. ταχυδρομείο: [prom@larissa-dimos.gr]
- Διεύθυνση στο Διαδίκτυο (διεύθυνση δικτυακού τόπου) (εάν υπάρχει): [www.promitheus.gov.gr]

### **B: Πληροφορίες σχετικά με τη διαδικασία σύναψης σύμβασης**

- Τίτλος ή σύντομη περιγραφή της δημόσιας σύμβασης (συμπεριλαμβανομένου του σχετικού CPV): [ΠΡΟΜΗΘΕΙΑ ΤΟΠΟΘΕΤΗΣΗ, ΑΠΟΞΗΛΩΣΗ ΚΛΠ, ΕΟΡΤΑΣΤΙΚΟΥ ΔΙΑΚΟΣΜΟΥ ΘΕΜΑΤΙΚΟΥ ΠΑΡΚΟΥ ΧΡΙΣΤΟΥΓΕΝΝΩΝ ΣΤΟ ΠΑΡΚΟ ΑΛΚΑΖΑΡ ΓΙΑ ΤΟ ΕΤΟΣ 2017] [CPV: 45310000-3]
- Κωδικός στο ΚΗΜΔΗΣ: [ 17PROC00 ]
- Η σύμβαση αναφέρεται σε έργα, προμήθειες, ή υπηρεσίες : [ΠΡΟΜΗΘΕΙΕΣ, ΥΠΗΡΕΣΙΕΣ]
- Εφόσον υφίστανται, ένδειξη ύπαρξης σχετικών τμημάτων : [-]
- Αριθμός αναφοράς που αποδίδεται στον φάκελο από την αναθέτουσα αρχή (εάν υπάρχει): [ 68656/2017]

ΟΛΕΣ ΟΙ ΥΠΟΛΟΙΠΕΣ ΠΛΗΡΟΦΟΡΙΕΣ ΣΕ ΚΑΘΕ ΕΝΟΤΗΤΑ ΤΟΥ ΤΕΥΔ ΘΑ ΠΡΕΠΕΙ ΝΑ ΣΥΜΠΛΗΡΩΘΟΥΝ ΑΠΟ ΤΟΝ ΟΙΚΟΝΟΜΙΚΟ ΦΟΡΕΑ

**Μέρος II: Πληροφορίες σχετικά με τον οικονομικό φορέα****A: Πληροφορίες σχετικά με τον οικονομικό φορέα**

<b>Στοιχεία αναγνώρισης:</b>	<b>Απάντηση:</b>
Πλήρης Επωνυμία:	[ ]
Αριθμός φορολογικού μητρώου (ΑΦΜ): Εάν δεν υπάρχει ΑΦΜ στη χώρα εγκατάστασης του οικονομικού φορέα, αναφέρετε άλλον εθνικό αριθμό ταυτοποίησης, εφόσον απαιτείται και υπάρχει	[ ]
Ταχυδρομική διεύθυνση:	[.....]
Αρμόδιος ή αρμόδιοι <sup>i</sup> :	[.....]
Τηλέφωνο:	[.....]
Ηλ. ταχυδρομείο:	[.....]
Διεύθυνση στο Διαδίκτυο (διεύθυνση δικτυακού τόπου) (εάν υπάρχει):	[.....]
<b>Γενικές πληροφορίες:</b>	<b>Απάντηση:</b>
Ο οικονομικός φορέας είναι πολύ μικρή, μικρή ή μεσαία επιχείρηση <sup>ii</sup> ;	
<b>Μόνο σε περίπτωση προμήθειας κατ' αποκλειστικότητα, του άρθρου 20:</b> ο οικονομικός φορέας είναι προστατευόμενο εργαστήριο, «κοινωνική επιχείρηση» <sup>iii</sup> ή προβλέπει την εκτέλεση συμβάσεων στο πλαίσιο προγραμμάτων προστατευόμενης απασχόλησης; <b>Εάν ναι</b> , ποιο είναι το αντίστοιχο ποσοστό των εργαζομένων με αναπηρία ή μειονεκτούντων εργαζομένων; Εφόσον απαιτείται, προσδιορίστε σε ποια κατηγορία ή κατηγορίες εργαζομένων με αναπηρία ή μειονεκτούντων εργαζομένων ανήκουν οι απασχολούμενοι.	[ ] Ναι [ ] Όχι  [.....]  [.....] [.....]
Κατά περίπτωση, ο οικονομικός φορέας είναι εγγεγραμμένος σε επίσημο κατάλογο/Μητρώο εγκεκριμένων οικονομικών φορέων ή διαθέτει ισοδύναμο πιστοποιητικό (π.χ. βάσει εθνικού συστήματος (προ)επιλογής);	[ ] Ναι [ ] Όχι [ ] Άνευ αντικειμένου
<b>Εάν ναι:</b> Απαντήστε στα υπόλοιπα τμήματα της παρούσας ενότητας, στην ενότητα Β και, όπου απαιτείται, στην ενότητα Γ του παρόντος μέρους, συμπληρώστε το μέρος V κατά περίπτωση, και σε κάθε περίπτωση συμπληρώστε και υπογράψτε το μέρος VI. α) Αναφέρετε την ονομασία του καταλόγου ή του πιστοποιητικού και τον σχετικό αριθμό εγγραφής ή πιστοποίησης, κατά περίπτωση: β) Εάν το πιστοποιητικό εγγραφής ή η	α) [.....]  β) (διαδικτυακή διεύθυνση, αρχή ή φορέας

<p>πιστοποίηση διατίθεται ηλεκτρονικά, αναφέρετε:</p> <p>γ) Αναφέρετε τα δικαιολογητικά στα οποία βασίζεται η εγγραφή ή η πιστοποίηση και, κατά περίπτωση, την κατάταξη στον επίσημο κατάλογο<sup>iv</sup>:</p> <p>δ) Η εγγραφή ή η πιστοποίηση καλύπτει όλα τα απαιτούμενα κριτήρια επιλογής; <b>Εάν όχι:</b> <b><u>Επιπροσθέτως, συμπληρώστε τις πληροφορίες που λείπουν στο μέρος IV, ενότητες Α, Β, Γ, ή Δ κατά περίπτωση ΜΟΝΟ εφόσον αυτό απαιτείται στη σχετική διακήρυξη ή στα έγγραφα της σύμβασης:</u></b></p> <p>ε) Ο οικονομικός φορέας θα είναι σε θέση να προσκομίσει <b>βεβαίωση</b> πληρωμής εισφορών κοινωνικής ασφάλισης και φόρων ή να παράσχει πληροφορίες που θα δίνουν τη δυνατότητα στην αναθέτουσα αρχή ή στον αναθέτοντα φορέα να τη λάβει απευθείας μέσω πρόσβασης σε εθνική βάση δεδομένων σε οποιοδήποτε κράτος μέλος αυτή διατίθεται δωρεάν; Εάν η σχετική τεκμηρίωση διατίθεται ηλεκτρονικά, αναφέρετε:</p>	<p>έκδοσης, επακριβή στοιχεία αναφοράς των εγγράφων):[.....][.....][.....][.....]</p> <p>γ) [.....]</p> <p>δ) <input type="checkbox"/> Ναι <input type="checkbox"/> Όχι</p> <p>ε) <input type="checkbox"/> Ναι <input type="checkbox"/> Όχι</p> <p>(διαδικτυακή διεύθυνση, αρχή ή φορέας έκδοσης, επακριβή στοιχεία αναφοράς των εγγράφων): [.....][.....][.....][.....]</p>
<b>Τρόπος συμμετοχής:</b>	<b>Απάντηση:</b>
Ο οικονομικός φορέας συμμετέχει στη διαδικασία σύναψης δημόσιας σύμβασης από κοινού με άλλους <sup>v</sup> ;	<input type="checkbox"/> Ναι <input type="checkbox"/> Όχι
<b>Εάν ναι, μεριμνήστε για την υποβολή χωριστού εντύπου ΤΕΥΔ από τους άλλους εμπλεκόμενους οικονομικούς φορείς.</b>	
<p><b>Εάν ναι:</b></p> <p>α) Αναφέρετε τον ρόλο του οικονομικού φορέα στην ένωση ή κοινοπραξία (επικεφαλής, υπεύθυνος για συγκεκριμένα καθήκοντα ...):</p> <p>β) Προσδιορίστε τους άλλους οικονομικούς φορείς που συμμετέχουν από κοινού στη διαδικασία σύναψης δημόσιας σύμβασης:</p> <p>γ) Κατά περίπτωση, επωνυμία της συμμετέχουσας ένωσης ή κοινοπραξίας.</p>	<p>α) [.....]</p> <p>β) [.....]</p> <p>γ) [.....]</p>
<b>Τμήματα</b>	<b>Απάντηση:</b>
Κατά περίπτωση, αναφορά του τμήματος ή των τμημάτων για τα οποία ο οικονομικός φορέας επιθυμεί να υποβάλει προσφορά.	[ ]



**B: Πληροφορίες σχετικά με τους νόμιμους εκπροσώπους του οικονομικού φορέα**

Κατά περίπτωση, αναφέρετε το όνομα και τη διεύθυνση του προσώπου ή των προσώπων που είναι αρμόδια/εξουσιοδοτημένα να εκπροσωπούν τον οικονομικό φορέα για τους σκοπούς της παρούσας διαδικασίας ανάθεσης δημόσιας σύμβασης:

<b>Εκπροσώπηση, εάν υπάρχει:</b>	<b>Απάντηση:</b>
Όνοματεπώνυμο	[.....]
συνοδευόμενο από την ημερομηνία και τον τόπο γέννησης εφόσον απαιτείται:	[.....]
Θέση/Ενεργών υπό την ιδιότητα	[.....]
Ταχυδρομική διεύθυνση:	[.....]
Τηλέφωνο:	[.....]
Ηλ. ταχυδρομείο:	[.....]
Εάν χρειάζεται, δώστε λεπτομερή στοιχεία σχετικά με την εκπροσώπηση (τις μορφές της, την έκταση, τον σκοπό ...):	[.....]

Γ: Πληροφορίες σχετικά με τη στήριξη στις ικανότητες άλλων ΦΟΡΕΩΝ<sup>vi</sup>

Στήριξη:	Απάντηση:
Ο οικονομικός φορέας στηρίζεται στις ικανότητες άλλων οικονομικών φορέων προκειμένου να ανταποκριθεί στα κριτήρια επιλογής που καθορίζονται στο μέρος IV και στα (τυχόν) κριτήρια και κανόνες που καθορίζονται στο μέρος V κατωτέρω;	<input type="checkbox"/> Ναι <input type="checkbox"/> Όχι

**Εάν ναι**, επισυνάψτε χωριστό έντυπο ΤΕΥΔ με τις πληροφορίες που απαιτούνται σύμφωνα με τις **ενότητες Α και Β του παρόντος μέρους και σύμφωνα με το μέρος III, για κάθε ένα** από τους σχετικούς φορείς, δεόντως συμπληρωμένο και υπογεγραμμένο από τους νομίμους εκπροσώπους αυτών.

Επισημαίνεται ότι θα πρέπει να περιλαμβάνονται επίσης το τεχνικό προσωπικό ή οι τεχνικές υπηρεσίες, είτε ανήκουν απευθείας στην επιχείρηση του οικονομικού φορέα είτε όχι, ιδίως οι υπεύθυνοι για τον έλεγχο της ποιότητας και, όταν πρόκειται για δημόσιες συμβάσεις έργων, το τεχνικό προσωπικό ή οι τεχνικές υπηρεσίες που θα έχει στη διάθεσή του ο οικονομικός φορέας για την εκτέλεση της σύμβασης.

Εφόσον είναι σχετικές για την ειδική ικανότητα ή ικανότητες στις οποίες στηρίζεται ο οικονομικός φορέας, παρακαλείσθε να συμπεριλάβετε τις πληροφορίες που απαιτούνται σύμφωνα με τα μέρη IV και V για κάθε ένα από τους οικονομικούς φορείς.

**Δ: Πληροφορίες σχετικά με υπεργολάβους στην ικανότητα των οποίων δεν στηρίζεται ο οικονομικός φορέας**

**(Η παρούσα ενότητα συμπληρώνεται μόνον εφόσον οι σχετικές πληροφορίες απαιτούνται ρητώς από την αναθέτουσα αρχή ή τον αναθέτοντα φορέα)**

<b>Υπεργολαβική ανάθεση :</b>	<b>Απάντηση:</b>
Ο οικονομικός φορέας προτίθεται να αναθέσει οποιοδήποτε μέρος της σύμβασης σε τρίτους υπό μορφή υπεργολαβίας;	<input type="checkbox"/> Ναι <input type="checkbox"/> Όχι  Εάν <b>ναι</b> παραθέστε κατάλογο των προτεινόμενων υπεργολάβων και το ποσοστό της σύμβασης που θα αναλάβουν: [...]

**Εάν η αναθέτουσα αρχή ή ο αναθέτων φορέας ζητούν ρητώς αυτές τις πληροφορίες (κατ' εφαρμογή του άρθρου 131 παρ. 5 ή εφόσον ο προσφέρων / υποψήφιος οικονομικός φορέας προτίθεται να αναθέσει σε τρίτους υπό μορφή υπεργολαβίας τμήμα της σύμβασης που υπερβαίνει το ποσοστό του 30% της συνολικής αξίας της σύμβασης σύμφωνα με το άρθρο 131 παρ. 6 και 7, επιπλέον των πληροφοριών που προβλέπονται στην παρούσα ενότητα, παρακαλείσθε να παράσχετε τις πληροφορίες που απαιτούνται σύμφωνα με τις ενότητες Α και Β του παρόντος μέρους και σύμφωνα με το μέρος ΙΙΙ για κάθε υπεργολάβο (ή κατηγορία υπεργολάβων).**

**Μέρος III: Λόγοι αποκλεισμού****A: Λόγοι αποκλεισμού που σχετίζονται με ποινικές καταδίκες<sup>vii</sup>**

Στο άρθρο 73 παρ. 1 ορίζονται οι ακόλουθοι λόγοι αποκλεισμού:

1. συμμετοχή σε εγκληματική οργάνωση<sup>viii</sup>.
2. δωροδοκία<sup>ix,x</sup>.
3. απάτη<sup>xi</sup>.
4. τρομοκρατικά εγκλήματα ή εγκλήματα συνδεδεμένα με τρομοκρατικές δραστηριότητες<sup>xii</sup>.
5. νομιμοποίηση εσόδων από παράνομες δραστηριότητες ή χρηματοδότηση της τρομοκρατίας<sup>xiii</sup>.
6. παιδική εργασία και άλλες μορφές εμπορίας ανθρώπων<sup>xiv</sup>.

<b>Λόγοι που σχετίζονται με ποινικές καταδίκες:</b>	<b>Απάντηση:</b>
Υπάρχει τελεσίδικη καταδικαστική <b>απόφαση εις βάρος του οικονομικού φορέα</b> ή <b>οποιοδήποτε</b> προσώπου <sup>xv</sup> το οποίο είναι μέλος του διοικητικού, διευθυντικού ή εποπτικού του οργάνου ή έχει εξουσία εκπροσώπησης, λήψης αποφάσεων ή ελέγχου σε αυτό για έναν από τους λόγους που παρατίθενται ανωτέρω (σημεία 1-6), ή καταδικαστική απόφαση η οποία έχει εκδοθεί πριν από πέντε έτη κατά το μέγιστο ή στην οποία έχει οριστεί απευθείας περίοδος αποκλεισμού που εξακολουθεί να ισχύει;	<input type="checkbox"/> Ναι <input type="checkbox"/> Όχι  <i>Εάν η σχετική τεκμηρίωση διατίθεται ηλεκτρονικά, αναφέρετε: (διαδικτυακή διεύθυνση, αρχή ή φορέας έκδοσης, επακριβή στοιχεία αναφοράς των εγγράφων):</i> [.....][.....][.....][.....] <sup>xvi</sup>
<b>Εάν ναι</b> , αναφέρετε <sup>xvii</sup> : α) Ημερομηνία της καταδικαστικής απόφασης προσδιορίζοντας ποιο από τα σημεία 1 έως 6 αφορά και τον λόγο ή τους λόγους της καταδίκης, β) Προσδιορίστε ποιος έχει καταδικαστεί [ ]· <b>γ) Εάν ορίζεται απευθείας στην καταδικαστική απόφαση:</b>	α) Ημερομηνία:[ ], σημείο(-α): [ ], λόγος(-οι):[ ]  β) [.....] γ) Διάρκεια της περιόδου αποκλεισμού [.....] και σχετικό(-ά) σημείο(-α) [ ] <i>Εάν η σχετική τεκμηρίωση διατίθεται ηλεκτρονικά, αναφέρετε: (διαδικτυακή διεύθυνση, αρχή ή φορέας έκδοσης, επακριβή στοιχεία αναφοράς των εγγράφων):</i> [.....][.....][.....][.....] <sup>xviii</sup>
Σε περίπτωση καταδικαστικής απόφασης, ο οικονομικός φορέας έχει λάβει μέτρα που να	<input type="checkbox"/> Ναι <input type="checkbox"/> Όχι

αποδεικνύουν την αξιοπιστία του παρά την ύπαρξη σχετικού λόγου αποκλεισμού («αυτοκάθαρση») <sup>xix</sup> ;	
<b>Εάν ναι</b> , περιγράψτε τα μέτρα που λήφθηκαν <sup>xx</sup> :	[.....]

**B: Λόγοι που σχετίζονται με την καταβολή φόρων ή εισφορών κοινωνικής ασφάλισης**

<b>Πληρωμή φόρων ή εισφορών κοινωνικής ασφάλισης:</b>	<b>Απάντηση:</b>																									
1) Ο οικονομικός φορέας έχει εκπληρώσει όλες τις υποχρεώσεις του όσον αφορά την πληρωμή φόρων ή εισφορών κοινωνικής ασφάλισης <sup>xxi</sup> , στην Ελλάδα και στη χώρα στην οποία είναι τυχόν εγκατεστημένος ;	[] Ναι [] Όχι																									
<p>Εάν όχι αναφέρετε:</p> <p>α) Χώρα ή κράτος μέλος για το οποίο πρόκειται:</p> <p>β) Ποιο είναι το σχετικό ποσό;</p> <p>γ) Πως διαπιστώθηκε η αθέτηση των υποχρεώσεων;</p> <p>1) Μέσω δικαστικής ή διοικητικής απόφασης;  - Η εν λόγω απόφαση είναι τελεσίδικη και δεσμευτική;  - Αναφέρατε την ημερομηνία καταδίκης ή έκδοσης απόφασης  - Σε περίπτωση καταδικαστικής απόφασης, εφόσον ορίζεται απευθείας σε αυτήν, τη διάρκεια της περιόδου αποκλεισμού:</p> <p>2) Με άλλα μέσα; Διευκρινίστε:</p> <p>δ) Ο οικονομικός φορέας έχει εκπληρώσει τις υποχρεώσεις του είτε καταβάλλοντας τους φόρους ή τις εισφορές κοινωνικής ασφάλισης που οφείλει συμπεριλαμβανόμενων κατά περίπτωση, των δεδουλευμένων τόκων ή των προστίμων, είτε υπαγόμενος σε δεσμευτικό διακανονισμό για την καταβολή τους ;<sup>xxii</sup></p>	<table border="1"> <thead> <tr> <th data-bbox="748 443 1019 512"><b>ΦΟΡΟΙ</b></th> <th data-bbox="1024 443 1338 512"><b>ΕΙΣΦΟΡΕΣ ΚΟΙΝΩΝΙΚΗΣ ΑΣΦΑΛΙΣΗΣ</b></th> </tr> </thead> <tbody> <tr> <td data-bbox="748 518 1019 588">α)[.....].</td> <td data-bbox="1024 518 1338 588">α)[.....].</td> </tr> <tr> <td data-bbox="748 594 1019 663">β)[.....]</td> <td data-bbox="1024 594 1338 663">β)[.....]</td> </tr> <tr> <td data-bbox="748 669 1019 739">γ.1) [] Ναι [] Όχι -[] Ναι [] Όχι</td> <td data-bbox="1024 669 1338 739">γ.1) [] Ναι [] Όχι -[] Ναι [] Όχι</td> </tr> <tr> <td data-bbox="748 745 1019 814">-[.....].</td> <td data-bbox="1024 745 1338 814">-[.....].</td> </tr> <tr> <td data-bbox="748 821 1019 890">-[.....].</td> <td data-bbox="1024 821 1338 890">-[.....].</td> </tr> <tr> <td data-bbox="748 896 1019 966">γ.2)[.....].</td> <td data-bbox="1024 896 1338 966">γ.2)[.....].</td> </tr> <tr> <td data-bbox="748 972 1019 1041">δ) [] Ναι [] Όχι Εάν ναι, να αναφερθούν λεπτομερείς πληροφορίες [.....]</td> <td data-bbox="1024 972 1338 1041">δ) [] Ναι [] Όχι Εάν ναι, να αναφερθούν λεπτομερείς πληροφορίες [.....]</td> </tr> </tbody> </table>	<b>ΦΟΡΟΙ</b>	<b>ΕΙΣΦΟΡΕΣ ΚΟΙΝΩΝΙΚΗΣ ΑΣΦΑΛΙΣΗΣ</b>	α)[.....].	α)[.....].	β)[.....]	β)[.....]	γ.1) [] Ναι [] Όχι -[] Ναι [] Όχι	γ.1) [] Ναι [] Όχι -[] Ναι [] Όχι	-[.....].	-[.....].	-[.....].	-[.....].	γ.2)[.....].	γ.2)[.....].	δ) [] Ναι [] Όχι Εάν ναι, να αναφερθούν λεπτομερείς πληροφορίες [.....]	δ) [] Ναι [] Όχι Εάν ναι, να αναφερθούν λεπτομερείς πληροφορίες [.....]	<table border="1"> <thead> <tr> <th data-bbox="1024 443 1338 512"><b>ΕΙΣΦΟΡΕΣ ΚΟΙΝΩΝΙΚΗΣ ΑΣΦΑΛΙΣΗΣ</b></th> </tr> </thead> <tbody> <tr> <td data-bbox="1024 518 1338 588">α)[.....].</td> </tr> <tr> <td data-bbox="1024 594 1338 663">β)[.....]</td> </tr> <tr> <td data-bbox="1024 669 1338 739">γ.1) [] Ναι [] Όχι -[] Ναι [] Όχι</td> </tr> <tr> <td data-bbox="1024 745 1338 814">-[.....].</td> </tr> <tr> <td data-bbox="1024 821 1338 890">-[.....].</td> </tr> <tr> <td data-bbox="1024 896 1338 966">γ.2)[.....].</td> </tr> <tr> <td data-bbox="1024 972 1338 1041">δ) [] Ναι [] Όχι Εάν ναι, να αναφερθούν λεπτομερείς πληροφορίες [.....]</td> </tr> </tbody> </table>	<b>ΕΙΣΦΟΡΕΣ ΚΟΙΝΩΝΙΚΗΣ ΑΣΦΑΛΙΣΗΣ</b>	α)[.....].	β)[.....]	γ.1) [] Ναι [] Όχι -[] Ναι [] Όχι	-[.....].	-[.....].	γ.2)[.....].	δ) [] Ναι [] Όχι Εάν ναι, να αναφερθούν λεπτομερείς πληροφορίες [.....]
<b>ΦΟΡΟΙ</b>	<b>ΕΙΣΦΟΡΕΣ ΚΟΙΝΩΝΙΚΗΣ ΑΣΦΑΛΙΣΗΣ</b>																									
α)[.....].	α)[.....].																									
β)[.....]	β)[.....]																									
γ.1) [] Ναι [] Όχι -[] Ναι [] Όχι	γ.1) [] Ναι [] Όχι -[] Ναι [] Όχι																									
-[.....].	-[.....].																									
-[.....].	-[.....].																									
γ.2)[.....].	γ.2)[.....].																									
δ) [] Ναι [] Όχι Εάν ναι, να αναφερθούν λεπτομερείς πληροφορίες [.....]	δ) [] Ναι [] Όχι Εάν ναι, να αναφερθούν λεπτομερείς πληροφορίες [.....]																									
<b>ΕΙΣΦΟΡΕΣ ΚΟΙΝΩΝΙΚΗΣ ΑΣΦΑΛΙΣΗΣ</b>																										
α)[.....].																										
β)[.....]																										
γ.1) [] Ναι [] Όχι -[] Ναι [] Όχι																										
-[.....].																										
-[.....].																										
γ.2)[.....].																										
δ) [] Ναι [] Όχι Εάν ναι, να αναφερθούν λεπτομερείς πληροφορίες [.....]																										
Εάν η σχετική τεκμηρίωση όσον αφορά την καταβολή των φόρων ή εισφορών κοινωνικής ασφάλισης διατίθεται ηλεκτρονικά, αναφέρετε:	(διαδικτυακή διεύθυνση, αρχή ή φορέας έκδοσης, επακριβή στοιχεία αναφοράς των εγγράφων): <sup>xxiii</sup> [.....][.....][.....]																									

## Γ: Λόγοι που σχετίζονται με αφερεγγυότητα, σύγκρουση συμφερόντων ή επαγγελματικό παράπτωμα

<b>Πληροφορίες σχετικά με πιθανή αφερεγγυότητα, σύγκρουση συμφερόντων ή επαγγελματικό παράπτωμα</b>	<b>Απάντηση:</b>
Ο οικονομικός φορέας έχει, <b>εν γνώσει του</b> , αθετήσει τις υποχρεώσεις του στους τομείς του περιβαλλοντικού, κοινωνικού και εργατικού δικαίου <sup>xxiv</sup> ;	<input type="checkbox"/> Ναι <input type="checkbox"/> Όχι  <b>Εάν ναι</b> , ο οικονομικός φορέας έχει λάβει μέτρα που να αποδεικνύουν την αξιοπιστία του παρά την ύπαρξη αυτού του λόγου αποκλεισμού («αυτοκάθαρση»); <input type="checkbox"/> Ναι <input type="checkbox"/> Όχι <b>Εάν το έχει πράξει</b> , περιγράψτε τα μέτρα που λήφθηκαν: [.....]
<p>Βρίσκεται ο οικονομικός φορέας σε οποιαδήποτε από τις ακόλουθες καταστάσεις<sup>xxv</sup>:</p> <p>α) πτώχευση, ή  β) διαδικασία εξυγίανσης, ή  γ) ειδική εκκαθάριση, ή  δ) αναγκαστική διαχείριση από εκκαθαριστή ή από το δικαστήριο, ή  ε) έχει υπαχθεί σε διαδικασία πτωχευτικού συμβιβασμού, ή  στ) αναστολή επιχειρηματικών δραστηριοτήτων, ή  ζ) σε οποιαδήποτε ανάλογη κατάσταση προκύπτουσα από παρόμοια διαδικασία προβλεπόμενη σε εθνικές διατάξεις νόμου</p> <p>Εάν ναι:</p> <p>- Παραθέστε λεπτομερή στοιχεία:  - Διευκρινίστε τους λόγους για τους οποίους ωστόσο ο οικονομικός φορέας, θα δύναται να εκτελέσει τη σύμβαση, λαμβανόμενης υπόψη της εφαρμοστέας εθνικής νομοθεσίας και των μέτρων σχετικά με τη συνέχε συνέχιση της επιχειρηματικής του λειτουργίας υπό αυτές αυτές τις περιστάσεις<sup>xxvi</sup></p> <p>Εάν η σχετική τεκμηρίωση διατίθεται ηλεκτρονικά, αναφέρετε:</p>	<input type="checkbox"/> Ναι <input type="checkbox"/> Όχι          - [.....] - [.....]  (διαδικτυακή διεύθυνση, αρχή ή φορέας έκδοσης, επακριβή στοιχεία αναφοράς των εγγράφων): [.....][.....][.....]
Έχει διαπράξει ο οικονομικός φορέας <b>σοβαρό επαγγελματικό παράπτωμα</b> <sup>xxvii</sup> ;	<input type="checkbox"/> Ναι <input type="checkbox"/> Όχι  [.....]

<p><b>Εάν ναι</b>, να αναφερθούν λεπτομερείς πληροφορίες:</p>	<p><b>Εάν ναι</b>, έχει λάβει ο οικονομικός φορέας μέτρα αυτοκάθαρσης;  <input type="checkbox"/> Ναι <input type="checkbox"/> Όχι  <b>Εάν το έχει πράξει</b>, περιγράψτε τα μέτρα που λήφθηκαν:  [.....]</p>
<p>Έχει συνάψει ο οικονομικός φορέας <b>συμφωνίες με άλλους οικονομικούς φορείς με σκοπό τη στρέβλωση του ανταγωνισμού;</b>  <b>Εάν ναι</b>, να αναφερθούν λεπτομερείς πληροφορίες:</p>	<p><input type="checkbox"/> Ναι <input type="checkbox"/> Όχι  [.....]</p> <p><b>Εάν ναι</b>, έχει λάβει ο οικονομικός φορέας μέτρα αυτοκάθαρσης;  <input type="checkbox"/> Ναι <input type="checkbox"/> Όχι  <b>Εάν το έχει πράξει</b>, περιγράψτε τα μέτρα που λήφθηκαν:  [.....]</p>
<p>Γνωρίζει ο οικονομικός φορέας την ύπαρξη τυχόν <b>σύγκρουσης συμφερόντων<sup>xxviii</sup></b>, λόγω της συμμετοχής του στη διαδικασία ανάθεσης της σύμβασης;  <b>Εάν ναι</b>, να αναφερθούν λεπτομερείς πληροφορίες:</p>	<p><input type="checkbox"/> Ναι <input type="checkbox"/> Όχι  [.....]</p>
<p>Έχει παράσχει ο οικονομικός φορέας ή επιχείρηση συνδεδεμένη με αυτόν <b>συμβουλές</b> στην αναθέτουσα αρχή ή στον αναθέτοντα φορέα ή έχει με άλλο τρόπο <b>αναμειχθεί στην προετοιμασία</b> της διαδικασίας σύναψης της σύμβασης<sup>xxix</sup>;  <b>Εάν ναι</b>, να αναφερθούν λεπτομερείς πληροφορίες:</p>	<p><input type="checkbox"/> Ναι <input type="checkbox"/> Όχι  [.....]</p>
<p>Έχει επιδείξει ο οικονομικός φορέας σοβαρή ή επαναλαμβανόμενη πλημμέλεια<sup>xxx</sup> κατά την εκτέλεση ουσιώδους απαίτησης στο πλαίσιο προηγούμενης δημόσιας σύμβασης, προηγούμενης σύμβασης με αναθέτοντα φορέα ή προηγούμενης σύμβασης παραχώρησης που είχε ως αποτέλεσμα την πρόωρη καταγγελία της προηγούμενης σύμβασης, αποζημιώσεις ή άλλες παρόμοιες κυρώσεις;  <b>Εάν ναι</b>, να αναφερθούν λεπτομερείς πληροφορίες:</p>	<p><input type="checkbox"/> Ναι <input type="checkbox"/> Όχι  [.....]</p> <p><b>Εάν ναι</b>, έχει λάβει ο οικονομικός φορέας μέτρα αυτοκάθαρσης;  <input type="checkbox"/> Ναι <input type="checkbox"/> Όχι  <b>Εάν το έχει πράξει</b>, περιγράψτε τα μέτρα που λήφθηκαν:  [.....]</p>



<p>Μπορεί ο οικονομικός φορέας να επιβεβαιώσει ότι:</p> <p>α) δεν έχει κριθεί ένοχος σοβαρών ψευδών δηλώσεων κατά την παροχή των πληροφοριών που απαιτούνται για την εξακρίβωση της απουσίας των λόγων αποκλεισμού ή την πλήρωση των κριτηρίων επιλογής,</p> <p>β) δεν έχει αποκρύψει τις πληροφορίες αυτές,</p> <p>γ) ήταν σε θέση να υποβάλλει χωρίς καθυστέρηση τα δικαιολογητικά που απαιτούνται από την αναθέτουσα αρχή/αναθέτοντα φορέα</p> <p>δ) δεν έχει επιχειρήσει να επηρεάσει με αθέμιτο τρόπο τη διαδικασία λήψης αποφάσεων της αναθέτουσας αρχής ή του αναθέτοντα φορέα, να αποκτήσει εμπιστευτικές πληροφορίες που ενδέχεται να του αποφέρουν αθέμιτο πλεονέκτημα στη διαδικασία ανάθεσης ή να παράσχει εξ αμελείας παραπλανητικές πληροφορίες που ενδέχεται να επηρεάσουν ουσιωδώς τις αποφάσεις που αφορούν τον αποκλεισμό, την επιλογή ή την ανάθεση;</p>	<p><input type="checkbox"/> Ναι <input type="checkbox"/> Όχι</p>
---	--

## Δ. ΑΛΛΟΙ ΛΟΓΟΙ ΑΠΟΚΛΕΙΣΜΟΥ

<b>Ονομαστικοποίηση μετοχών εταιρειών που συνάπτουν δημόσιες συμβάσεις Άρθρο 8 παρ. 4 ν. 3310/2005<sup>xxxι</sup>:</b>	<b>Απάντηση:</b>
Συντρέχουν οι προϋποθέσεις εφαρμογής της παρ. 4 του άρθρου 8 του ν. 3310/2005 ;	<input type="checkbox"/> Ναι <input type="checkbox"/> Όχι  (διαδικτυακή διεύθυνση, αρχή ή φορέας έκδοσης, επακριβή στοιχεία αναφοράς των εγγράφων): [.....][.....][.....] <b>Εάν ναι</b> , έχει λάβει ο οικονομικός φορέας μέτρα αυτοκάθαρσης; <input type="checkbox"/> Ναι <input type="checkbox"/> Όχι <b>Εάν το έχει πράξει</b> , περιγράψτε τα μέτρα που λήφθηκαν: [.....]

**Μέρος IV: Κριτήρια επιλογής**

Όσον αφορά τα κριτήρια επιλογής (ενότητα 2 ή ενότητες Α έως Δ του παρόντος μέρους), ο οικονομικός φορέας δηλώνει ότι:

**α: Γενική ένδειξη για όλα τα κριτήρια επιλογής**

**Ο οικονομικός φορέας πρέπει να συμπληρώσει αυτό το πεδίο μόνο στην περίπτωση που η αναθέτουσα αρχή ή ο αναθέτων φορέας έχει δηλώσει στη σχετική διακήρυξη ή στην πρόσκληση ή στα έγγραφα της σύμβασης που αναφέρονται στην διακήρυξη, ότι ο οικονομικός φορέας μπορεί να συμπληρώσει μόνο την Ενότητα α του Μέρους IV χωρίς να υποχρεούται να συμπληρώσει οποιαδήποτε άλλη ενότητα του Μέρους IV:**

<b>Εκπλήρωση όλων των απαιτούμενων κριτηρίων επιλογής</b>	<b>Απάντηση</b>
Πληροί όλα τα απαιτούμενα κριτήρια επιλογής;	<input type="checkbox"/> Ναι <input type="checkbox"/> Όχι

**Α: Καταλληλότητα**

**Ο οικονομικός φορέας πρέπει να παράσχει πληροφορίες μόνον όταν τα σχετικά κριτήρια επιλογής έχουν προσδιοριστεί από την αναθέτουσα αρχή ή τον αναθέτοντα φορέα στη σχετική διακήρυξη ή στην πρόσκληση ή στα έγγραφα της σύμβασης που αναφέρονται στην διακήρυξη.**

<b>Καταλληλότητα</b>	<b>Απάντηση</b>
<b>1) Ο οικονομικός φορέας είναι εγγεγραμμένος στα σχετικά επαγγελματικά ή εμπορικά μητρώα που τηρούνται στην Ελλάδα ή στο κράτος μέλος εγκατάστασής<sup>xxiii</sup>; του:</b> <i>Εάν η σχετική τεκμηρίωση διατίθεται ηλεκτρονικά, αναφέρετε:</i>	[...]  <i>(διαδικτυακή διεύθυνση, αρχή ή φορέας έκδοσης, επακριβή στοιχεία αναφοράς των εγγράφων):</i> [.....][.....][.....]
<b>2) Για συμβάσεις υπηρεσιών:</b> Χρειάζεται ειδική έγκριση ή να είναι ο οικονομικός φορέας μέλος συγκεκριμένου οργανισμού για να έχει τη δυνατότητα να παράσχει τις σχετικές υπηρεσίες στη χώρα εγκατάστασής του  <i>Εάν η σχετική τεκμηρίωση διατίθεται ηλεκτρονικά, αναφέρετε:</i>	<input type="checkbox"/> Ναι <input type="checkbox"/> Όχι Εάν ναι, διευκρινίστε για ποια πρόκειται και δηλώστε αν τη διαθέτει ο οικονομικός φορέας: [ ... ] <input type="checkbox"/> Ναι <input type="checkbox"/> Όχι  <i>(διαδικτυακή διεύθυνση, αρχή ή φορέας έκδοσης, επακριβή στοιχεία αναφοράς των εγγράφων):</i> [.....][.....][.....]

## B: Οικονομική και χρηματοοικονομική επάρκεια

**Ο οικονομικός φορέας πρέπει να παράσχει πληροφορίες μόνον όταν τα σχετικά κριτήρια επιλογής έχουν προσδιοριστεί από την αναθέτουσα αρχή ή τον αναθέτοντα φορέα στη σχετική διακήρυξη ή στην πρόσκληση ή στα έγγραφα της σύμβασης που αναφέρονται στην διακήρυξη.**

Οικονομική και χρηματοοικονομική επάρκεια	Απάντηση:
<p>1α) Ο («γενικός») ετήσιος κύκλος εργασιών του οικονομικού φορέα για τον αριθμό οικονομικών ετών που απαιτούνται στη σχετική διακήρυξη ή στην πρόσκληση ή στα έγγραφα της σύμβασης :</p> <p><b>και/ή,</b></p> <p>1β) Ο μέσος ετήσιος κύκλος εργασιών του οικονομικού φορέα για τον αριθμό ετών που απαιτούνται στη σχετική διακήρυξη ή στην πρόσκληση ή στα έγγραφα της σύμβασης είναι ο εξής<sup>xxxiii</sup>:</p> <p><i>Εάν η σχετική τεκμηρίωση διατίθεται ηλεκτρονικά, αναφέρετε:</i></p>	<p>έτος: [.....] κύκλος εργασιών:[.....][...]νόμισμα  έτος: [.....] κύκλος εργασιών:[.....][...]νόμισμα  έτος: [.....] κύκλος εργασιών:[.....][...]νόμισμα</p> <p>(αριθμός ετών, μέσος κύκλος εργασιών):  [.....],[.....][...]νόμισμα</p> <p><i>(διαδικτυακή διεύθυνση, αρχή ή φορέας έκδοσης, επακριβή στοιχεία αναφοράς των εγγράφων):</i>  [.....][.....][.....]</p>
<p>2α) Ο ετήσιος («ειδικός») κύκλος εργασιών του οικονομικού φορέα στον επιχειρηματικό τομέα που καλύπτεται από τη σύμβαση και προσδιορίζεται στη σχετική διακήρυξη ή στην πρόσκληση ή στα έγγραφα της σύμβασης για τον αριθμό οικονομικών ετών που απαιτούνται είναι ο εξής:</p> <p><b>και/ή,</b></p> <p>2β) Ο μέσος ετήσιος κύκλος εργασιών του οικονομικού φορέα στον τομέα και για τον αριθμό ετών που απαιτούνται στη σχετική διακήρυξη ή στην πρόσκληση ή στα έγγραφα της σύμβασης είναι ο εξής<sup>xxxiv</sup>:</p> <p><i>Εάν η σχετική τεκμηρίωση διατίθεται ηλεκτρονικά, αναφέρετε:</i></p>	<p>έτος: [.....] κύκλος εργασιών: [.....][...] νόμισμα  έτος: [.....] κύκλος εργασιών: [.....][...] νόμισμα  έτος: [.....] κύκλος εργασιών: [.....][...] νόμισμα</p> <p>(αριθμός ετών, μέσος κύκλος εργασιών):  [.....],[.....][...] νόμισμα</p> <p><i>(διαδικτυακή διεύθυνση, αρχή ή φορέας έκδοσης, επακριβή στοιχεία αναφοράς των εγγράφων):</i>  [.....][.....][.....]</p>
<p>3) Σε περίπτωση που οι πληροφορίες σχετικά με τον κύκλο εργασιών (γενικό ή ειδικό) δεν είναι διαθέσιμες για ολόκληρη την απαιτούμενη περίοδο, αναφέρετε την ημερομηνία που ιδρύθηκε ή άρχισε τις δραστηριότητές του ο οικονομικός φορέας:</p>	<p>[.....]</p>
<p>4)Όσον αφορά τις χρηματοοικονομικές αναλογίες<sup>xxxv</sup> που ορίζονται στη σχετική διακήρυξη ή στην πρόσκληση ή στα έγγραφα της σύμβασης, ο οικονομικός φορέας δηλώνει ότι οι πραγματικές τιμές των απαιτούμενων αναλογιών έχουν ως εξής:</p> <p><i>Εάν η σχετική τεκμηρίωση διατίθεται</i></p>	<p>(προσδιορισμός της απαιτούμενης αναλογίας-αναλογία μεταξύ x και <math>\gamma^{xxxvi}</math> -και η αντίστοιχη αξία)</p> <p><i>(διαδικτυακή διεύθυνση, αρχή ή φορέας</i></p>

ηλεκτρονικά, αναφέρετε:	έκδοσης, επακριβή στοιχεία αναφοράς των εγγράφων): [.....][.....][.....]
5) Το ασφαλισμένο ποσό στην <b>ασφαλιστική κάλυψη επαγγελματικών κινδύνων</b> του οικονομικού φορέα είναι το εξής: <i>Εάν οι εν λόγω πληροφορίες διατίθενται ηλεκτρονικά, αναφέρετε:</i>	[.....][...]νόμισμα  (διαδικτυακή διεύθυνση, αρχή ή φορέας έκδοσης, επακριβή στοιχεία αναφοράς των εγγράφων): [.....][.....][.....]
6) Όσον αφορά τις <b>λοιπές οικονομικές ή χρηματοοικονομικές απαιτήσεις</b> , οι οποίες (ενδέχεται να) έχουν προσδιοριστεί στη σχετική διακήρυξη ή στην πρόσκληση ή στα έγγραφα της σύμβασης, ο οικονομικός φορέας δηλώνει ότι: <i>Εάν η σχετική τεκμηρίωση που <b>ενδέχεται</b> να έχει προσδιοριστεί στη σχετική προκήρυξη ή στα έγγραφα της σύμβασης διατίθεται ηλεκτρονικά, αναφέρετε:</i>	[.....]  (διαδικτυακή διεύθυνση, αρχή ή φορέας έκδοσης, επακριβή στοιχεία αναφοράς των εγγράφων): [.....][.....][.....]

## Γ: Τεχνική και επαγγελματική ικανότητα

Ο οικονομικός φορέας πρέπει να παράσχει πληροφορίες μόνον όταν τα σχετικά κριτήρια επιλογής έχουν οριστεί από την αναθέτουσα αρχή ή τον αναθέτοντα φορέα στη σχετική διακήρυξη ή στην πρόσκληση ή στα έγγραφα της σύμβασης που αναφέρονται στη διακήρυξη .

Τεχνική και επαγγελματική ικανότητα	Απάντηση:								
<p>1α) Μόνο για τις <b>δημόσιες συμβάσεις έργων</b>: Κατά τη διάρκεια της περιόδου αναφοράς<sup>xxxvii</sup>, ο οικονομικός φορέας έχει <b>εκτελέσει τα ακόλουθα έργα του είδους που έχει προσδιοριστεί:</b></p> <p><i>Εάν η σχετική τεκμηρίωση όσον αφορά την καλή εκτέλεση και ολοκλήρωση των σημαντικότερων εργασιών διατίθεται ηλεκτρονικά, αναφέρετε:</i></p>	<p>Αριθμός ετών (η περίοδος αυτή προσδιορίζεται στη σχετική διακήρυξη ή στην πρόσκληση ή στα έγγραφα της σύμβασης που αναφέρονται στην διακήρυξη): [...] Έργα: [.....] (διαδικτυακή διεύθυνση, αρχή ή φορέας έκδοσης, επακριβή στοιχεία αναφοράς των εγγράφων): [.....][.....][.....]</p>								
<p>1β) Μόνο για <b>δημόσιες συμβάσεις προμηθειών και δημόσιες συμβάσεις υπηρεσιών</b>: Κατά τη διάρκεια της περιόδου αναφοράς<sup>xxxviii</sup>, ο οικονομικός φορέας έχει <b>προβεί στις ακόλουθες κυριότερες παραδόσεις αγαθών του είδους που έχει προσδιοριστεί ή έχει παράσχει τις ακόλουθες κυριότερες υπηρεσίες του είδους που έχει προσδιοριστεί:</b> Κατά τη σύνταξη του σχετικού καταλόγου αναφέρετε τα ποσά, τις ημερομηνίες και τους παραλήπτες δημόσιους ή ιδιωτικούς<sup>xxxix</sup>:</p>	<p>Αριθμός ετών (η περίοδος αυτή προσδιορίζεται στη σχετική διακήρυξη ή στην πρόσκληση ή στα έγγραφα της σύμβασης που αναφέρονται στην διακήρυξη): [.....]</p> <table border="1" data-bbox="760 877 1338 982"> <thead> <tr> <th data-bbox="760 877 899 947">Περιγραφή</th> <th data-bbox="899 877 1036 947">ποσά</th> <th data-bbox="1036 877 1175 947">ημερομηνίες</th> <th data-bbox="1175 877 1338 947">παραλήπτες</th> </tr> </thead> <tbody> <tr> <td data-bbox="760 947 899 982"></td> <td data-bbox="899 947 1036 982"></td> <td data-bbox="1036 947 1175 982"></td> <td data-bbox="1175 947 1338 982"></td> </tr> </tbody> </table>	Περιγραφή	ποσά	ημερομηνίες	παραλήπτες				
Περιγραφή	ποσά	ημερομηνίες	παραλήπτες						
<p>2) Ο οικονομικός φορέας μπορεί να χρησιμοποιήσει το ακόλουθο <b>τεχνικό προσωπικό ή τις ακόλουθες τεχνικές υπηρεσίες<sup>xl</sup></b>, ιδίως τους υπεύθυνους για τον έλεγχο της ποιότητας: Στην περίπτωση δημόσιων συμβάσεων έργων, ο οικονομικός φορέας θα μπορεί να χρησιμοποιήσει το ακόλουθο τεχνικό προσωπικό ή τις ακόλουθες τεχνικές υπηρεσίες για την εκτέλεση του έργου:</p>	<p>[.....]</p> <p>[.....]</p>								
<p>3) Ο οικονομικός φορέας χρησιμοποιεί τον ακόλουθο <b>τεχνικό εξοπλισμό και λαμβάνει τα ακόλουθα μέτρα για την διασφάλιση της ποιότητας και τα μέσα μελέτης και έρευνας</b> που διαθέτει είναι τα ακόλουθα:</p>	<p>[.....]</p>								
<p>4) Ο οικονομικός φορέας θα μπορεί να εφαρμόσει τα ακόλουθα συστήματα <b>διαχείρισης της αλυσίδας εφοδιασμού και</b> ανίχνευσης κατά την εκτέλεση της σύμβασης:</p>	<p>[.....]</p>								
<p><b>5) Για σύνθετα προϊόντα ή υπηρεσίες που θα παρασχεθούν ή, κατ' εξαίρεση, για προϊόντα ή υπηρεσίες που πρέπει να ανταποκρίνονται</b></p>									

<p><b>σε κάποιον ιδιαίτερο σκοπό:</b> Ο οικονομικός φορέας <b>θα</b> επιτρέπει τη διενέργεια <b>ελέγχων<sup>xi</sup></b> όσον αφορά το <b>παραγωγικό δυναμικό</b> ή τις <b>τεχνικές ικανότητες</b> του οικονομικού φορέα και, εφόσον κρίνεται αναγκαίο, όσον αφορά τα <b>μέσα μελέτης και έρευνας</b> που αυτός διαθέτει καθώς και τα <b>μέτρα που λαμβάνει για τον έλεγχο της ποιότητας;</b></p>	<input type="checkbox"/> Ναι <input type="checkbox"/> Όχι
<p>6) Οι ακόλουθοι <b>τίτλοι σπουδών και επαγγελματικών προσόντων</b> διατίθενται από: α) τον ίδιο τον πάροχο υπηρεσιών ή τον εργολάβο, <b>και/ή</b> (ανάλογα με τις απαιτήσεις που ορίζονται στη σχετική πρόσκληση ή διακήρυξη ή στα έγγραφα της σύμβασης) β) τα διευθυντικά στελέχη του:</p>	<p>α) [.....]</p> <p>β) [.....]</p>
<p>7) Ο οικονομικός φορέας θα μπορεί να εφαρμόζει τα ακόλουθα <b>μέτρα περιβαλλοντικής διαχείρισης</b> κατά την εκτέλεση της σύμβασης:</p>	<p>[.....]</p>
<p>8) Το <b>μέσο ετήσιο εργατοϋπαλληλικό δυναμικό</b> του οικονομικού φορέα και ο αριθμός των διευθυντικών στελεχών του κατά τα τελευταία τρία έτη ήταν τα εξής:</p>	<p>Έτος, μέσο ετήσιο εργατοϋπαλληλικό προσωπικό: [.....], [.....] [.....], [.....] [.....], [.....] Έτος, αριθμός διευθυντικών στελεχών: [.....], [.....] [.....], [.....] [.....], [.....]</p>
<p>9) Ο οικονομικός φορέας θα έχει στη διάθεσή του τα ακόλουθα <b>μηχανήματα, εγκαταστάσεις και τεχνικό εξοπλισμό</b> για την εκτέλεση της σύμβασης:</p>	<p>[.....]</p>
<p>10) Ο οικονομικός φορέας <b>προτίθεται, να αναθέσει σε τρίτους υπό μορφή υπεργολαβίας<sup>xiii</sup> το ακόλουθο τμήμα (δηλ. ποσοστό) της σύμβασης:</b></p>	<p>[.....]</p>
<p>11) Για <b>δημόσιες συμβάσεις προμηθειών</b> : Ο οικονομικός φορέας θα παράσχει τα απαιτούμενα δείγματα, περιγραφές ή φωτογραφίες των προϊόντων που θα προμηθεύσει, τα οποία δεν χρειάζεται να συνοδεύονται από πιστοποιητικά γνησιότητας. Κατά περίπτωση, ο οικονομικός φορέας δηλώνει περαιτέρω ότι θα προσκομίσει τα απαιτούμενα πιστοποιητικά γνησιότητας. <i>Εάν η σχετική τεκμηρίωση διατίθεται ηλεκτρονικά, αναφέρετε:</i></p>	<p><input type="checkbox"/> Ναι <input type="checkbox"/> Όχι</p> <p><input type="checkbox"/> Ναι <input type="checkbox"/> Όχι</p> <p>(διαδικτυακή διεύθυνση, αρχή ή φορέας</p>

	έκδοσης, επακριβή στοιχεία αναφοράς των εγγράφων): [.....][.....][.....]
<p>12) Για <b>δημόσιες συμβάσεις προμηθειών</b>: Μπορεί ο οικονομικός φορέας να προσκομίσει τα απαιτούμενα <b>πιστοποιητικά</b> που έχουν εκδοθεί από επίσημα <b>ιστιτούτα ελέγχου ποιότητας</b> ή υπηρεσίες αναγνωρισμένων ικανοτήτων, με τα οποία βεβαιώνεται η καταλληλότητα των προϊόντων, επαληθευόμενη με παραπομπές στις τεχνικές προδιαγραφές ή σε πρότυπα, και τα οποία ορίζονται στη σχετική διακήρυξη ή στην πρόσκληση ή στα έγγραφα της σύμβασης που αναφέρονται στη διακήρυξη; <b>Εάν όχι</b>, εξηγήστε τους λόγους και αναφέρετε ποια άλλα αποδεικτικά μέσα μπορούν να προσκομιστούν: <i>Εάν η σχετική τεκμηρίωση διατίθεται ηλεκτρονικά, αναφέρετε:</i></p>	<p><input type="checkbox"/> Ναι <input type="checkbox"/> Όχι</p> <p>[.....]</p> <p>(διαδικτυακή διεύθυνση, αρχή ή φορέας έκδοσης, επακριβή στοιχεία αναφοράς των εγγράφων): [.....][.....][.....]</p>



**Δ: Συστήματα διασφάλισης ποιότητας και πρότυπα περιβαλλοντικής διαχείρισης**

**Ο οικονομικός φορέας πρέπει να παράσχει πληροφορίες μόνον όταν τα συστήματα διασφάλισης ποιότητας και/ή τα πρότυπα περιβαλλοντικής διαχείρισης έχουν ζητηθεί από την αναθέτουσα αρχή ή τον αναθέτοντα φορέα στη σχετική διακήρυξη ή στην πρόσκληση ή στα έγγραφα της σύμβασης.**

<b>Συστήματα διασφάλισης ποιότητας και πρότυπα περιβαλλοντικής διαχείρισης</b>	<b>Απάντηση:</b>
<p>Θα είναι σε θέση ο οικονομικός φορέας να προσκομίσει <b>πιστοποιητικά</b> που έχουν εκδοθεί από ανεξάρτητους οργανισμούς που βεβαιώνουν ότι ο οικονομικός φορέας συμμορφώνεται με τα απαιτούμενα <b>πρότυπα διασφάλισης ποιότητας</b>, συμπεριλαμβανομένης της προσβασιμότητας για άτομα με ειδικές ανάγκες;</p> <p><b>Εάν όχι</b>, εξηγήστε τους λόγους και διευκρινίστε ποια άλλα αποδεικτικά μέσα μπορούν να προσκομιστούν όσον αφορά το σύστημα διασφάλισης ποιότητας:</p> <p><i>Εάν η σχετική τεκμηρίωση διατίθεται ηλεκτρονικά, αναφέρετε:</i></p>	<p><input type="checkbox"/> Ναι <input type="checkbox"/> Όχι</p> <p>[.....] [.....]</p> <p><i>(διαδικτυακή διεύθυνση, αρχή ή φορέας έκδοσης, επακριβή στοιχεία αναφοράς των εγγράφων): [.....][.....][.....]</i></p>
<p>Θα είναι σε θέση ο οικονομικός φορέας να προσκομίσει <b>πιστοποιητικά</b> που έχουν εκδοθεί από ανεξάρτητους οργανισμούς που βεβαιώνουν ότι ο οικονομικός φορέας συμμορφώνεται με τα απαιτούμενα <b>συστήματα ή πρότυπα περιβαλλοντικής διαχείρισης</b>;</p> <p><b>Εάν όχι</b>, εξηγήστε τους λόγους και διευκρινίστε ποια άλλα αποδεικτικά μέσα μπορούν να προσκομιστούν όσον αφορά τα <b>συστήματα ή πρότυπα περιβαλλοντικής διαχείρισης</b>:</p> <p><i>Εάν η σχετική τεκμηρίωση διατίθεται ηλεκτρονικά, αναφέρετε:</i></p>	<p><input type="checkbox"/> Ναι <input type="checkbox"/> Όχι</p> <p>[.....] [.....]</p> <p><i>(διαδικτυακή διεύθυνση, αρχή ή φορέας έκδοσης, επακριβή στοιχεία αναφοράς των εγγράφων): [.....][.....][.....]</i></p>

**Μέρος V: Περιορισμός του αριθμού των πληρούντων τα κριτήρια επιλογής υποψηφίων**

*Ο οικονομικός φορέας πρέπει να παράσχει πληροφορίες μόνον όταν η αναθέτουσα αρχή ή ο αναθέτων φορέας έχει προσδιορίσει αντικειμενικά και χωρίς διακρίσεις κριτήρια ή κανόνες που πρόκειται να εφαρμοστούν για τον περιορισμό του αριθμού των υποψηφίων που θα προσκληθούν να υποβάλουν προσφορά ή να συμμετάσχουν στον διάλογο. Οι πληροφορίες αυτές, οι οποίες μπορούν να συνοδεύονται από απαιτήσεις όσον αφορά τα πιστοποιητικά (ή το είδος τους) ή τις μορφές αποδεικτικών εγγράφων, εφόσον συντρέχει περίπτωση, που θα πρέπει να προσκομιστούν, ορίζονται στη σχετική διακήρυξη ή στην πρόσκληση ή στα έγγραφα της σύμβασης.*

*Για κλειστές διαδικασίες, ανταγωνιστικές διαδικασίες με διαπραγμάτευση, διαδικασίες ανταγωνιστικού διαλόγου και συμπράξεις καινοτομίας μόνον:*

**Ο οικονομικός φορέας δηλώνει ότι:**

<b>Περιορισμός του αριθμού</b>	<b>Απάντηση:</b>
<p><b>Πληροί</b> τα αντικειμενικά και χωρίς διακρίσεις κριτήρια ή κανόνες που πρόκειται να εφαρμοστούν για τον περιορισμό του αριθμού των υποψηφίων με τον ακόλουθο τρόπο: Εφόσον ζητούνται ορισμένα πιστοποιητικά ή λοιπές μορφές αποδεικτικών εγγράφων, αναφέρετε για <b>καθένα από αυτά</b> αν ο οικονομικός φορέας διαθέτει τα απαιτούμενα έγγραφα: <i>Εάν ορισμένα από τα εν λόγω πιστοποιητικά ή λοιπές μορφές αποδεικτικών στοιχείων διατίθενται ηλεκτρονικά<sup>xliii</sup>, αναφέρετε για το <b>καθένα:</b></i></p>	<p>[...]</p> <p><input type="checkbox"/> Ναι <input type="checkbox"/> Όχι<sup>xliv</sup></p> <p>(διαδικτυακή διεύθυνση, αρχή ή φορέας έκδοσης, επακριβή στοιχεία αναφοράς των εγγράφων): [.....][.....][.....]<sup>xliv</sup></p>

**Μέρος VI: Τελικές δηλώσεις**

Ο κάτωθι υπογεγραμμένος, δηλώνω επισήμως ότι τα στοιχεία που έχω αναφέρει σύμφωνα με τα μέρη I – IV ανωτέρω είναι ακριβή και ορθά και ότι έχω πλήρη επίγνωση των συνεπειών σε περίπτωση σοβαρών ψευδών δηλώσεων.

Ο κάτωθι υπογεγραμμένος, δηλώνω επισήμως ότι είμαι σε θέση, κατόπιν αιτήματος και χωρίς καθυστέρηση, να προσκομίσω τα πιστοποιητικά και τις λοιπές μορφές αποδεικτικών εγγράφων που αναφέρονται<sup>xlvi</sup>, εκτός εάν :

α) η αναθέτουσα αρχή ή ο αναθέτων φορέας έχει τη δυνατότητα να λάβει τα σχετικά δικαιολογητικά απευθείας με πρόσβαση σε εθνική βάση δεδομένων σε οποιοδήποτε κράτος μέλος αυτή διατίθεται δωρεάν<sup>xlvii</sup>.

β) η αναθέτουσα αρχή ή ο αναθέτων φορέας έχουν ήδη στην κατοχή τους τα σχετικά έγγραφα.

Ο κάτωθι υπογεγραμμένος δίδω επισήμως τη συγκατάθεσή μου στ... [προσδιορισμός της αναθέτουσας αρχής ή του αναθέτοντα φορέα, όπως καθορίζεται στο μέρος I, ενότητα Α], προκειμένου να αποκτήσει πρόσβαση σε δικαιολογητικά των πληροφοριών τις οποίες έχω υποβάλλει στ... [να προσδιοριστεί το αντίστοιχο μέρος/ενότητα/σημείο] του παρόντος Τυποποιημένου Εντύπου Υπεύθυνης Δήλωσης για τους σκοπούς τ... [προσδιορισμός της διαδικασίας προμήθειας: (συνοπτική περιγραφή, παραπομπή στη δημοσίευση στον εθνικό τύπο, έντυπο και ηλεκτρονικό, αριθμός αναφοράς)].

Ημερομηνία, τόπος και, όπου ζητείται ή είναι απαραίτητο, υπογραφή(-ές): [.....]

17PROC002086143 2017-10-13

<sup>i</sup>Επαναλάβετε τα στοιχεία των αρμοδίων, όνομα και επώνυμο, όσες φορές χρειάζεται.

<sup>ii</sup>Βλέπε σύσταση της Επιτροπής, της 6ης Μαΐου 2003, σχετικά με τον ορισμό των πολύ μικρών, των μικρών και των μεσαίων επιχειρήσεων (ΕΕ L 124 της 20.5.2003, σ. 36). Οι πληροφορίες αυτές απαιτούνται μόνο για στατιστικούς σκοπούς.

**Πολύ μικρή επιχείρηση:** επιχείρηση η οποία **απασχολεί λιγότερους από 10 εργαζομένους** και της οποίας ο ετήσιος κύκλος εργασιών και/ή το σύνολο του ετήσιου ισολογισμού **δεν υπερβαίνει τα 2 εκατομμύρια ευρώ**.

**Μικρή επιχείρηση:** επιχείρηση η οποία **απασχολεί λιγότερους από 50 εργαζομένους** και της οποίας ο ετήσιος κύκλος εργασιών και/ή το σύνολο του ετήσιου ισολογισμού **δεν υπερβαίνει τα 10 εκατομμύρια ευρώ**.

**Μεσαίες επιχειρήσεις:** επιχειρήσεις που δεν είναι ούτε πολύ μικρές ούτε μικρές και οι οποίες **απασχολούν λιγότερους από 250 εργαζομένους** και των οποίων ο ετήσιος κύκλος εργασιών **δεν υπερβαίνει τα 50 εκατομμύρια ευρώ και/ή το σύνολο του ετήσιου ισολογισμού δεν υπερβαίνει τα 43 εκατομμύρια ευρώ**.

<sup>iii</sup>Έχει δηλαδή ως κύριο σκοπό την κοινωνική και επαγγελματική ένταξη ατόμων με αναπηρία ή μειονεκτούντων ατόμων.

<sup>iv</sup>Τα δικαιολογητικά και η κατάταξη, εάν υπάρχουν, αναφέρονται στην πιστοποίηση.

<sup>v</sup>Ειδικότερα ως μέλος ένωσης ή κοινοπραξίας ή άλλου παρόμοιου καθεστώτος.

<sup>vi</sup>Επισημαίνεται ότι σύμφωνα με το δεύτερο εδάφιο του άρθρου 78 “Όσον αφορά τα κριτήρια που σχετίζονται με τους τίτλους σπουδών και τα επαγγελματικά προσόντα που ορίζονται στην περίπτωση στ’ του Μέρους II του Παραρτήματος XII του Προσαρτήματος Α’ ή με την σχετική επαγγελματική εμπειρία, οι οικονομικοί φορείς, μπορούν ωστόσο να βασίζονται στις ικανότητες άλλων φορέων μόνο εάν οι τελευταίοι θα εκτελέσουν τις εργασίες ή τις υπηρεσίες για τις οποίες απαιτούνται οι συγκεκριμένες ικανότητες.”

<sup>vii</sup>Σύμφωνα με τις διατάξεις του άρθρου 73 παρ. 3 α, εφόσον προβλέπεται στα έγγραφα της σύμβασης είναι δυνατή η κατ' εξαίρεση παρέκκλιση από τον υποχρεωτικό αποκλεισμό για επιτακτικούς λόγους δημόσιου συμφέροντος, όπως δημόσιας υγείας ή προστασίας του περιβάλλοντος.

<sup>viii</sup>Όπως ορίζεται στο άρθρο 2 της απόφασης-πλαίσιο 2008/841/ΔΕΥ του Συμβουλίου, της 24ης Οκτωβρίου 2008, για την καταπολέμηση του οργανωμένου εγκλήματος (ΕΕ L 300 της 11.11.2008, σ. 42).

<sup>ix</sup>Σύμφωνα με άρθρο 73 παρ. 1 (β). Στον Κανονισμό ΕΕΕΣ (Κανονισμός ΕΕ 2016/7) αναφέρεται ως “διαφθορά”.

<sup>x</sup>Όπως ορίζεται στο άρθρο 3 της Σύμβασης περί της καταπολέμησης της δωροδοκίας στην οποία ενέχονται υπάλληλοι των Ευρωπαϊκών Κοινοτήτων ή των κρατών μελών της Ευρωπαϊκής Ένωσης (ΕΕ C 195 της 25.6.1997, σ. 1) και στην παράγραφο 1 του άρθρου 2 της απόφασης-πλαίσιο 2003/568/ΔΕΥ του Συμβουλίου, της 22ας Ιουλίου 2003 για την καταπολέμηση της δωροδοκίας στον ιδιωτικό τομέα (ΕΕ L 192 της 31.7.2003, σ. 54). Περιλαμβάνει επίσης τη διαφθορά όπως ορίζεται στο **ν. 3560/2007 (ΦΕΚ 103/Α)**, «Κύρωση και εφαρμογή της Σύμβασης ποινικού δικαίου για τη διαφθορά και του Πρόσθετου σ’ αυτήν Πρωτοκόλλου» (αφορά σε προσθήκη καθόσον στο ν. Άρθρο 73 παρ. 1 β αναφέρεται η κείμενη νομοθεσία).

<sup>xi</sup>Κατά την έννοια του άρθρου 1 της σύμβασης σχετικά με τη προστασία των οικονομικών συμφερόντων των Ευρωπαϊκών Κοινοτήτων (ΕΕ C 316 της 27.11.1995, σ. 48) όπως κυρώθηκε με το ν. 2803/2000 (ΦΕΚ 48/Α) “Κύρωση της Σύμβασης σχετικά με την προστασία των οικονομικών συμφερόντων των Ευρωπαϊκών Κοινοτήτων και των συναφών με αυτήν Πρωτοκόλλων.

<sup>xii</sup>Όπως ορίζονται στα άρθρα 1 και 3 της απόφασης-πλαίσιο του Συμβουλίου, της 13ης Ιουνίου 2002 για την καταπολέμηση της τρομοκρατίας (ΕΕ L 164 της 22.6.2002, σ. 3). Αυτός ο λόγος αποκλεισμού περιλαμβάνει επίσης την ηθική αυτουργία ή την απόπειρα εγκλήματος, όπως αναφέρονται στο άρθρο 4 της εν λόγω απόφασης-πλαίσιο.

<sup>xiii</sup>Όπως ορίζεται στο άρθρο 1 της οδηγίας 2005/60/ΕΚ του Ευρωπαϊκού Κοινοβουλίου και του Συμβουλίου, της 26ης Οκτωβρίου 2005, σχετικά με την πρόληψη της χρησιμοποίησης του χρηματοπιστωτικού συστήματος για τη νομιμοποίηση εσόδων από παράνομες δραστηριότητες και τη χρηματοδότηση της τρομοκρατίας (ΕΕ L 309 της 25.11.2005, σ.15) που ενσωματώθηκε με το ν. 3691/2008 (ΦΕΚ 166/Α) "Πρόληψη και καταστολή της νομιμοποίησης εσόδων από εγκληματικές δραστηριότητες και της χρηματοδότησης της τρομοκρατίας και άλλες διατάξεις".

<sup>xiv</sup>Όπως ορίζεται στο άρθρο 2 της οδηγίας 2011/36/ΕΕ του Ευρωπαϊκού Κοινοβουλίου και του Συμβουλίου, της 5ης Απριλίου 2011, για την πρόληψη και την καταπολέμηση της εμπορίας ανθρώπων και για την προστασία των θυμάτων της, καθώς και για την αντικατάσταση της απόφασης-πλαίσιο 2002/629/ΔΕΥ του Συμβουλίου (ΕΕ L 101 της 15.4.2011, σ. 1) η οποία ενσωματώθηκε στην εθνική νομοθεσία με το ν. 4198/2013 (ΦΕΚ 215/Α)" Πρόληψη και καταπολέμηση της εμπορίας ανθρώπων και προστασία των θυμάτων αυτής και άλλες διατάξεις."

<sup>xv</sup>Η εν λόγω υποχρέωση αφορά ιδίως: α) στις περιπτώσεις εταιρειών περιορισμένης ευθύνης (Ε.Π.Ε) και προσωπικών εταιρειών (Ο.Ε και Ε.Ε), τους διαχειριστές, β) στις περιπτώσεις ανωνύμων εταιρειών (Α.Ε), τον Διευθύνοντα Σύμβουλο καθώς και όλα τα μέλη του Διοικητικού Συμβουλίου ( βλ. τελευταίο εδάφιο της παρ. 1 του άρθρου 73 )

<sup>xvi</sup>Επαναλάβετε όσες φορές χρειάζεται.

<sup>xvii</sup>Επαναλάβετε όσες φορές χρειάζεται.

<sup>xviii</sup>Επαναλάβετε όσες φορές χρειάζεται.

<sup>xix</sup>Οικονομικός φορέας που έχει αποκλειστεί με τελεσίδικη απόφαση από τη συμμετοχή σε διαδικασία σύναψης σύμβασης ή ανάθεσης παραχώρησης δε μπορεί να κάνει χρήση αυτής της δυνατότητας κατά την περίοδο αποκλεισμού που ορίζεται στην εν λόγω απόφαση (άρθρο 73 παρ. 7 τελευταίο εδάφιο)

<sup>xx</sup>Λαμβανομένου υπόψη του χαρακτήρα των εγκλημάτων που έχουν διαπραχθεί (μεμονωμένα, κατ' εξακολούθηση, συστηματικά ...), η επεξήγηση πρέπει να καταδεικνύει την επάρκεια των μέτρων που λήφθηκαν.

<sup>xxi</sup>Στην περίπτωση που ο οικονομικός φορέας είναι Έλληνας πολίτης ή έχει την εγκατάστασή του στην Ελλάδα, οι υποχρεώσεις του που αφορούν τις εισφορές κοινωνικής ασφάλισης καλύπτουν τόσο την κύρια όσο και την επικουρική ασφάλιση (άρθρο 73 παρ. 2 δεύτερο εδάφιο).

<sup>xxii</sup>Σημειώνεται ότι, σύμφωνα με το άρθρο 73 παρ. 3 περ. α και β, εφόσον προβλέπεται στα έγγραφα της σύμβασης είναι δυνατή η παρέκκλιση από τον υποχρεωτικό αποκλεισμό λόγω αθέτησης υποχρεώσεων καταβολής φόρων ή ασφαλιστικών εισφορών κατ' εξαίρεση, για επιτακτικούς λόγους δημόσιου συμφέροντος, όπως δημόσιας υγείας ή προστασίας του περιβάλλοντος ή/και όταν ο αποκλεισμός θα ήταν σαφώς δυσανάλογος, ιδίως όταν μόνο μικρά ποσά των φόρων ή των εισφορών κοινωνικής ασφάλισης δεν έχουν καταβληθεί, ή όταν ο οικονομικός φορέας ενημερώθηκε σχετικά με το ακριβές ποσό που οφείλεται λόγω αθέτησης των υποχρεώσεων του όσον αφορά στην καταβολή φόρων ή εισφορών κοινωνικής ασφάλισης σε χρόνο κατά τον οποίο δεν είχε τη δυνατότητα να λάβει μέτρα, σύμφωνα με το τελευταίο εδάφιο της παραγράφου 2 του άρθρου 73, πριν από την εκπνοή της προθεσμίας αίτησης συμμετοχής ή σε ανοικτές διαδικασίες της προθεσμίας υποβολής προσφοράς

<sup>xxiii</sup>Επαναλάβετε όσες φορές χρειάζεται.

<sup>xxiv</sup>Όπως αναφέρονται για τους σκοπούς της παρούσας διαδικασίας σύναψης δημόσιας σύμβασης στις κείμενες διατάξεις, στα έγγραφα της σύμβασης ή στο άρθρο 18 παρ. 2 .

<sup>xxv</sup>. Η απόδοση όρων είναι σύμφωνη με την παρ. 4 του άρθρου 73 που διαφοροποιείται από τον Κανονισμό ΕΕΕΣ (Κανονισμός ΕΕ 2016/7)

<sup>xxvi</sup>Άρθρο 73 παρ. 5.

<sup>xxvii</sup> Εφόσον στα έγγραφα της σύμβασης γίνεται αναφορά σε συγκεκριμένη διάταξη, να συμπληρωθεί ανάλογα το ΤΕΥΔ πχ άρθρο 68 παρ. 2 ν. 3863/2010 .

<sup>xxviii</sup> Όπως προσδιορίζεται στο άρθρο 24 ή στα έγγραφα της σύμβασης.

<sup>xxix</sup> Πρβλ άρθρο 48.

<sup>xxx</sup> Η απόδοση όρων είναι σύμφωνη με την περυσ. στ παρ. 4 του άρθρου 73 που διαφοροποιείται από τον Κανονισμό ΕΕΕΣ (Κανονισμός ΕΕ 2016/7)

<sup>xxxi</sup> Για συμβάσεις έργου, η εκτιμώμενη αξία της οποίας υπερβαίνει το ένα εκατομμύριο (1.000.000) ευρώ εκτός ΦΠΑ (άρθρο 79 παρ. 2). Πρβλ και άρθρο 375 παρ. 10.

<sup>xxxi</sup> Όπως περιγράφεται στο Παράρτημα XI του Προσαρτήματος Α, **οι οικονομικοί φορείς από ορισμένα κράτη μέλη οφείλουν να συμμορφώνονται με άλλες απαιτήσεις που καθορίζονται στο Παράρτημα αυτό.**

<sup>xxxiii</sup> Μόνον εφόσον επιτρέπεται **στη σχετική διακήρυξη ή στην πρόσκληση ή στα έγγραφα της σύμβασης που αναφέρονται στην διακήρυξη.**

<sup>xxxiv</sup> Μόνον εφόσον επιτρέπεται στη σχετική διακήρυξη ή στην πρόσκληση ή στα έγγραφα της σύμβασης που αναφέρονται στην διακήρυξη.

<sup>xxxv</sup> Π.χ αναλογία μεταξύ περιουσιακών στοιχείων και υποχρεώσεων

<sup>xxxvi</sup> Π.χ αναλογία μεταξύ περιουσιακών στοιχείων και υποχρεώσεων

<sup>xxxvii</sup> Οι αναθέτουσες αρχές μπορούν να **ζητούν** έως πέντε έτη και να **επιτρέπουν** την τεκμηρίωση εμπειρίας που **υπερβαίνει** τα πέντε έτη.

<sup>xxxviii</sup> Οι αναθέτουσες αρχές μπορούν να **ζητούν** έως τρία έτη και να **επιτρέπουν** την τεκμηρίωση εμπειρίας που **υπερβαίνει** τα τρία έτη.

<sup>xxxix</sup> Πρέπει να απαριθμούνται **όλοι** οι παραλήπτες και ο κατάλογος πρέπει να περιλαμβάνει τόσο δημόσιους όσο και ιδιωτικούς πελάτες για τα σχετικά αγαθά ή υπηρεσίες.

<sup>xl</sup> Όσον αφορά το τεχνικό προσωπικό ή τις τεχνικές υπηρεσίες που δεν ανήκουν άμεσα στην επιχείρηση του οικονομικού φορέα, αλλά στον οποίον τις ικανότητες στηρίζεται ο οικονομικός φορέας, όπως καθορίζεται στο μέρος II, ενότητα Γ, πρέπει να συμπληρώνονται χωριστά έντυπα ΤΕΥΔ.

<sup>xli</sup> Ο έλεγχος πρόκειται να διενεργείται από την αναθέτουσα αρχή ή, εφόσον αυτή συναινέσει, εξ ονόματός της από αρμόδιο επίσημο οργανισμό της χώρας όπου είναι εγκατεστημένος ο προμηθευτής ή ο πάροχος υπηρεσιών.

<sup>xlii</sup> Επισημαίνεται ότι εάν ο οικονομικός φορέας **έχει** αποφασίσει να αναθέσει τμήμα της σύμβασης σε τρίτους υπό μορφή υπεργολαβίας **και** στηρίζεται στις ικανότητες του υπεργολάβου για την εκτέλεση του εν λόγω τμήματος, τότε θα πρέπει να συμπληρωθεί χωριστό ΤΕΥΔ για τους σχετικούς υπεργολάβους, βλ έπε μέρος II, ενότητα Γ ανωτέρω.

<sup>xliii</sup> Διευκρινίστε ποιο στοιχείο αφορά η απάντηση.

<sup>xliv</sup> Επαναλάβετε όσες φορές χρειάζεται.

<sup>xlv</sup> Επαναλάβετε όσες φορές χρειάζεται.

<sup>xlvi</sup> Πρβλ και άρθρο 1 ν. 4250/2014

<sup>xlviii</sup>Υπό την προϋπόθεση ότι ο οικονομικός φορέας έχει παράσχει τις απαραίτητες πληροφορίες (διαδικτυακή διεύθυνση, αρχή ή φορέα έκδοσης, επακριβή στοιχεία αναφοράς των εγγράφων) που παρέχουν τη δυνατότητα στην αναθέτουσα αρχή ή στον αναθέτοντα φορέα να το πράξει. Όπου απαιτείται, τα στοιχεία αυτά πρέπει να συνοδεύονται από τη σχετική συγκατάθεση για την εν λόγω πρόσβαση.